

My Book® Live™ Duo

Personal Cloud Storage

Manuale per l'utente



Servizio e assistenza WD®

In caso di problemi, prima di restituire il prodotto rivolgersi all'assistenza. Alla maggior parte delle domande rivolte all'assistenza tecnica si può avere risposta tramite la nostra Knowledge Base o inviando un e-mail all'indirizzo <http://support.wdc.com>. Se la risposta non è disponibile o, se si preferisce, è possibile contattare WD al numero telefonico indicato di seguito.

Per il prodotto sono previsti 30 giorni di assistenza telefonica gratuita durante il periodo di garanzia. Il periodo di 30 giorni decorre dal primo contatto telefonico con l'Assistenza tecnica WD. L'assistenza via e-mail è gratuita per tutto il periodo di garanzia e la nostra ricca Knowledge Base è disponibile 24 ore su 24, 7 giorni su 7. Per aiutarci a tenere i clienti informati sulle nuove funzionalità e i servizi, il prodotto va registrato online all'indirizzo <http://register.wdc.com>.

Accesso all'assistenza online

Visitare il sito Web di supporto all'indirizzo support.wdc.com e scegliere un argomento:

- **Download** – Per scaricare driver, software e aggiornamenti per il prodotto WD.
- **Registrazione** – Per registrare il prodotto WD e ottenere così gli aggiornamenti più recenti e conoscere le offerte speciali.
- **Garanzia e Servizi RMA** – Per ottenere informazioni sulla garanzia, sulla sostituzione dei prodotti (RMA), sullo stato RMA e sul ripristino dati.
- **Knowledge Base** – È possibile effettuare ricerche per parola chiave, frase o ID risposta.
- **Installazione** – Per accedere all'aiuto online sull'installazione di prodotti o software WD.
- **WD Community** – Per condividere idee e conoscere altri utenti di WD.
- **Centro di formazione online** – Per ottenere il massimo dal dispositivo personale di cloud storage (<http://www.wd.com/setup>).

Come contattare l'assistenza tecnica WD

Quando si contatta WD per richiedere assistenza, è necessario avere a portata di mano il numero di serie del prodotto WD, le informazioni sull'hardware di sistema e le versioni del software di sistema.

Nord America		Asia versante Pacifico	
Inglese	800.ASK.4WDC (800.275.4932)	Australia	1 800 42 9861
Spagnolo	800.832.4778	Cina	800 820 6682/+65 62430496
		Hong Kong	+800 6008 6008
		India	1 800 11 9393 (MNTL)/1 800 200 5789 (Reliance) 011 26384700 (Linea pilota)
Europa (numero verde)*	00800 ASK4 WDEU (00800 27549338)	Indonesia	+803 852 9439
		Giappone	0120-994-120/00531-65-0442
Europa	+31 880062100	Corea	02 703 6550
Medio Oriente	+31 880062100	Malesia	+800 6008 6008/1 800 88 1908/+65 62430496
Africa	+31 880062100	Filippine	1 800 1441 0159
		Singapore	+800 6008 6008/+800 608 6008/+65 62430496
		Taiwan	+800 6008 6008/+65 62430496

* Numero verde disponibile nei seguenti paesi: Austria, Belgio, Danimarca, Francia, Germania, Irlanda, Italia, Olanda, Norvegia, Spagna, Svezia, Svizzera, Regno Unito.

Registrazione del prodotto WD

La registrazione del prodotto WD consente di ottenere gli aggiornamenti più recenti e conoscere le offerte speciali. La registrazione dell'unità può essere eseguita facilmente on-line presso <http://register.wdc.com> oppure usando il software My Book Live Duo (v. "Impostazioni del sistema" a pagina 60).

Sommario

Servizio e assistenza WD®	ii
Registrazione del prodotto WD	ii
<hr/>	
1 Informazioni importanti per l'uso	1
Importanti istruzioni per la sicurezza	1
Registrazione delle informazioni sul prodotto WD	2
<hr/>	
2 Panoramica sul prodotto	3
Informazioni sul sistema	3
Funzionalità	3
Informazioni sull'Online Learning Center	5
Contenuto della confezione	6
Requisiti del sistema	7
Istruzioni preliminari all'installazione	8
Precauzioni per l'uso	8
Specifiche	8
Visualizzazione prodotto	9
<hr/>	
3 Connessione dell'unità e primo utilizzo	10
Guida introduttiva usando il software di configurazione online	10
Guida introduttiva senza il software di configurazione online (Windows e Mac OS)	17
E ora?	21
<hr/>	
4 Backup e recupero dei file	22
Utilizzo di WD SmartWare™ (solo Windows)	22
Utilizzo della Cronologia file Windows 8	37
Backup Windows 7/Windows Vista	38
Con Apple Time Machine	39
<hr/>	
5 Gestione dell'unità con WD Quick View	44
Installazione di WD Quick View (solo MAC OS)	44
Accesso alle opzioni di collegamento a WD Quick View	45
Verifica dello stato dell'unità	46
Avvio di WD SmartWare (solo Windows)	47
Chiusura in sicurezza di WD SmartWare (solo Windows)	47
Apertura delle condivisioni	47
Avvio del Pannello di My Book Live Duo	48
Mappatura dell'unità (solo Windows)	48

Creazione di un collegamento alla condivisione pubblica (solo Windows)	48
Visualizzazione delle proprietà dell'unità	49
Monitoraggio dell'archivio	50
Spegnimento sicuro	50
Avvisi per il monitoraggio	51
Espulsione di un dispositivo di archiviazione USB con Quick View	52
Disinstallazione dell'icona WD Quick View	52
6 Utilizzo del pannello di My Book Live Duo	54
Avvio del pannello di My Book Live Duo	54
Avvio del pannello di My Book Live Duo	55
Componenti del pannello	56
Ottenere Assistenza clienti	57
E ora?	59
7 Configurazione delle impostazioni di base	60
Impostazioni del sistema	60
Impostazioni di rete	66
Impostazioni dei programmi di utilità	67
Impostazioni di accesso remoto	72
Impostazioni dei server multimediali	72
Impostazioni di archiviazione	73
8 Gestione degli utenti	79
Visualizzazione di utenti	79
Creazione di un utente	80
Creazione di una condivisione privata per un utente	81
Modifica della password di un utente	82
Modifica delle impostazioni degli utenti	82
Eliminazione di un utente	82
9 Gestione delle condivisioni	83
Visualizzazione di una lista di condivisioni	83
Creazione di una nuova condivisione	84
Creazione di un utente	85
Trasformazione di una condivisione in condivisione pubblica	86
Eliminazione di una condivisione	86
Apertura di una condivisione	86

10	Gestione dei safepoint	88
	Backup di un'unità My Book Live Duo con safepoint.	88
11	Accesso remoto a My Book Live Duo	96
	WD 2go: il percorso per il Personal Cloud	96
	Abilitazione dell'accesso remoto	98
	Impostazione accesso mobile	100
	Impostazione dell'accesso al Web tramite WD 2go	107
12	Riproduzione/Trasferimento in streaming di video, foto e musica	114
	Informazioni generali sui server multimediali.	114
	Impostazioni dei server multimediali.	114
	Tipi di contenuti multimediali supportati	116
	Archiviazione di contenuti multimediali.	117
	Accesso a My Book Live duo dai lettori multimediali	117
	Accesso a My Book Live Duo con iTunes	123
13	Connessione di un disco rigido USB	125
	Connessione di un disco rigido USB	125
	Connessione di un'unità USB	125
	Mappatura di un'unità USB (solo Windows).	126
	Creazione di un collegamento a un'unità USB (solo Windows).	126
14	Sostituzione di un'unità	127
15	Risoluzione dei problemi	130
	Lista di controllo dei primi passaggi.	130
	Ripristino di My Book Live Duo	130
	Problemi specifici e azioni correttive	131
16	Informazioni su normative e garanzia.	134
	Conformità alle normative	134
	Informazioni sulla garanzia (tutte le regioni eccetto Australia/ Nuova Zelanda).	135
	Informazioni sulla garanzia (solo Australia/Nuova Zelanda).	136
17	Indice	138

1

Informazioni importanti per l'uso

Importanti istruzioni per la sicurezza
Registrazione delle informazioni sul prodotto WD

Importanti istruzioni per la sicurezza

Il presente dispositivo è stato progettato e fabbricato per garantire la sicurezza personale. L'utilizzo improprio può causare la folgorazione o esporre al rischio di incendio. Le misure di sicurezza integrate nell'unità sono efficaci se l'utente osserva le procedure di installazione, utilizzo e manutenzione indicate di seguito.

- Seguire tutti gli avvisi e le istruzioni riportati sul prodotto.
- Staccare il prodotto dalla presa di corrente prima di pulirlo. Non utilizzare detergenti liquidi né spray. Eseguire la pulizia con un panno umido.
- Non utilizzare il prodotto in vicinanza di liquidi.
- Non collocare il prodotto su una superficie instabile, onde evitare che cada, subendo danni gravi.
- Non far cadere il prodotto.
- Non ostruire le fessure e le aperture sul lato superiore e inferiore del telaio: queste aperture non devono essere mai bloccate né coperte per garantire la ventilazione corretta e il funzionamento affidabile del prodotto e per proteggerlo dal surriscaldamento. Un'ulteriore misura per evitare il surriscaldamento consiste nel mantenere l'unità dritta.
- Utilizzare il prodotto unicamente con l'alimentazione del tipo indicato sull'etichetta. Se non si è certi circa il tipo di alimentazione disponibile, consultare il rivenditore o l'azienda locale che produce energia elettrica.
- Non collocare oggetti sul cavo di alimentazione e sistemarlo in modo che nessuno possa calpestarlo.
- Se si adopera un cavo di prolunga assicurarsi che l'amperaggio totale dell'apparecchiatura collegata non superi il valore nominale della prolunga. Accertarsi, inoltre, che il valore nominale totale di tutti i prodotti collegati alla presa a muro non superi il valore nominale del fusibile.
- Non introdurre mai oggetti di alcun tipo all'interno del prodotto attraverso le fessure del telaio onde evitare che entrino a contatto con punti in cui è presente tensione pericolosa o provochino un cortocircuito, causando possibili incendi o scosse elettriche.
- Estrarre la spina dalla presa e rivolgersi a personale qualificato nelle seguenti circostanze:
 - La spina o il cavo di alimentazione sono danneggiati o sfrangiati.
 - Sul prodotto è caduto del liquido.
 - Il prodotto è rimasto esposto all'azione di pioggia o acqua.
 - Il prodotto non funziona normalmente anche se si seguono le istruzioni operative. Regolare solo i comandi indicati nelle istruzioni operative: regolazioni errate possono causare danni e imporre l'intervento di un tecnico qualificato per ripristinare le condizioni normali di funzionamento.
 - Il prodotto è caduto o il telaio ha subito danni.
 - Se si osserva una evidente alterazione delle prestazioni, contattare l'assistenza clienti WD presso <http://support.wdc.com>.

Registrazione delle informazioni sul prodotto WD

Ricordare di annotare le seguenti informazioni sul prodotto WD, utilizzate per la configurazione e il supporto tecnico. I dati del prodotto WD sono riportati sull'etichetta sotto il dispositivo.

- Numero di serie
- Numero modello
- Data di acquisto
- Note su sistema e software

2

Panoramica sul prodotto

- Informazioni sul sistema
- Funzionalità
- Informazioni sull'Online Learning Center
- Contenuto della confezione
- Requisiti del sistema
- Istruzioni preliminari all'installazione
- Precauzioni per l'uso
- Specifiche
- Visualizzazione prodotto

Informazioni sul sistema

Il dispositivo Personal Cloud Storage è un sistema a doppia unità ed alte prestazioni che offre l'accesso wireless sicuro ai file ed ai contenuti multimediali da qualsiasi computer, tablet o smartphone collegati a un router wireless. È possibile condividere i file con dei computer Mac® e PC, trasferire in streaming i multimediali nel centro di intrattenimento e accedere ai file in remoto, tramite Internet oppure con le applicazioni per i dispositivi mobili.

Questo sistema potente può essere collegato a un router wireless per creare sulla rete domestica una memoria condivisa di filmati, musica, foto e file che diventano accessibili dentro e fuori casa. È possibile condividere i file con computer Mac® e PC, eseguire lo streaming dei contenuti al televisore mediante qualsiasi dispositivo multimediale abilitato DLNA e accedere ai file in remoto, con l'applicazione WD 2go e il sito Web.

Questo manuale d'uso contiene la descrizione della procedura di installazione e altre importanti informazioni sul prodotto WD acquistato. Le versioni tradotte e gli aggiornamenti del presente manuale possono essere scaricati dal sito <http://products.wdc.com/updates>. Maggiori informazioni e notizie su questo prodotto sono disponibili sul nostro sito Web all'indirizzo <http://www.wdc.com/>.

Funzionalità

Massima capacità di archiviazione con spanning dell'unità – Questo sistema a doppia unità combina le due unità in un solo grande volume, in modo che funzionino come una sola unità più grande per offrire il massimo della capacità.

Doppia sicurezza di backup con la tecnologia RAID 1 – Il sistema può essere configurato in modalità protezione dati (nota anche come modalità con mirroring o RAID 1); la capacità sarà dimezzata. Metà, infatti, viene destinata all'archiviazione dei dati e l'altra metà per copiarli. In caso di guasto di un'unità, i dati sono comunque protetti perché sono duplicati sull'altra unità.

Soluzione già completa – My Book Live Duo è completo di due hard disk WD che offrono alta capacità, bassi consumi e funzionamento silenzioso ed a bassa temperatura. Le unità sono testate in fabbrica nel loro case, per assicurare prestazioni ottimizzate e tutta la qualità di WD.

Archivio condiviso per tutti i computer – La soluzione a doppia unità perfetta per centralizzare e condividere i dati sulla rete cablate o wireless. L'unità My Book Live Duo può essere connessa al router wireless per condividere i file ed avervi accesso tramite qualsiasi computer PC o Mac® in rete.

Velocità senza compromessi – Grazie a un processore RISC a 800 MHz, le prestazioni sono massime per alimentare tutte le applicazioni, dallo streaming all'accesso remoto. Sviluppata in base agli ultimi ritrovati della tecnologia dei chip Ethernet, l'unità My Book Live Duo offre velocità di lettura al top della categoria, più veloce dei tradizionali dischi USB*.

Contenuti multimediali e file nell'archivio dati in remoto personale – È possibile creare un archivio dati in remoto personale senza canone mensile e senza dover memorizzare i dati in luoghi misteriosi. Multimediali e file sono archiviati nel sistema e accessibili in tutta sicurezza su Internet, usando qualsiasi PC o computer Mac®. Altrimenti le applicazioni portatili di WD consentono di accedere facilmente ai contenuti usando un tablet o lo smartphone.

Streaming in HDTV – È possibile guardare in TV video di compleanni o diapositive delle vacanze. Il server multimediale incorporato trasmette in streaming musica, foto e filmati a qualsiasi dispositivo multimediale certificato DLNA®, ad esempio un lettore multimediale in rete WD TV™ Live™, un lettore Blu-ray Disc®, una Xbox 360™, una PlayStation®3 e un TV connesso. Certificato DLNA 1.5 e UPnP.

Backup automatico e wireless per tutti i computer – I ricordi più preziosi sono al sicuro e i contenuti di tutti i computer, PC e Mac®, in rete sono protetti in un backup memorizzato in un solo archivio affidabile. I computer Windows possono usare il software WD SmartWare incluso: ogni volta che si salva un contenuto, ne viene eseguito il backup all'istante. Sui computer Mac è possibile sfruttare tutte le funzioni di protezione dati del software di backup Apple Time Machine.

Libera la musica con iTunes® – L'unità include il supporto al server iTunes, per centralizzare la raccolta di musica e video trasmetterla a un Mac o a un PC con iTunes.

Facile da configurare, facile da rilevare sulla rete - La configurazione è un gioco da ragazzi. Per cominciare basta qualche minuto. I computer Mac, Windows® 8, Windows® 7 e Windows Vista® rilevano automaticamente l'unità My Book Live Duo in pochi secondi.

Una protezione extra per i file – È possibile eseguire automaticamente una seconda copia o un safepoint dell'unità My Book Live Duo su un'altra My Book Live Duo o unità NAS sulla rete domestica. In questo modo la protezione è doppiamente sicura per tutti i contenuti multimediali!

Porta di espansione USB – Qualsiasi unità USB si trasforma all'istante in un disco condiviso per avere capacità extra sull'archivio dati personale in remoto My Book Live Duo. Basta connettere l'unità alla porta USB e sarà condivisa automaticamente sulla rete.

*Velocità maggiori possono essere raggiunte quando collegato all'interno di una rete Gigabit Ethernet cablata.

WD 2go™: il percorso per il Personal Cloud Storage

- **Cos'è un Personal Cloud Storage?**

Personal Cloud significa che i contenuti sono al sicuro a casa e sotto controllo. Diversamente dai cloud pubblici, un cloud personale consente di inserire i contenuti in un solo archivio sicuro sulla rete domestica. È possibile condividere file, trasmettere i multimediali in streaming e accedere ai contenuti ovunque. Non vi è alcun canone mensile e nessun posizionamento misterioso dei dati. Video, musica, immagini e file possono essere conservati al sicuro, a casa.

- **E i contenuti sono accessibili ovunque, grazie all'accesso Web di WD 2go.**

Basta l'accesso a Internet da un computer per accedere in totale sicurezza a file e contenuti multimediali ovunque si sia all'indirizzo <https://www.wd2go.com/>. L'accesso al Web di WD 2go offre libero accesso remoto all'archivio dati personale del My Book Live Duo. Una volta effettuato il login, WD 2go installa My Book Live Duo sul computer come unità locale e le cartelle remote diventano disponibili sul Mac o sul PC. Da questo disco virtuale è possibile aprire, salvare e allegare file ai messaggi e-mail in modo seamless.

- **I contenuti multimediali diventano portatili con l'applicazione mobile WD 2go.**

Con le applicazioni mobili WD 2go e WD Photos™ le foto e i file sono sempre a portata di dito su Apple® iPhone®, iPod touch®, iPad™ della e tablet e smartphone Android™.

Informazioni sull'Online Learning Center

L'Online Learning Center di WD fornisce le ultime informazioni, le istruzioni e il software per aiutare gli utenti a ottenere il massimo dal proprio cloud storage personale. Questa guida web-based offre una procedura dettagliata per la configurazione dell'accesso remoto, il backup dei dati, il monitoraggio dello stato dell'unità e altro ancora. È una risorsa interattiva per accompagnare gli utenti attraverso l'installazione e l'utilizzo del My Book Live Duo.

L'Online Learning Center permette di:

- Acquisire informazioni sul prodotto di cloud storage personale.
- Scaricare il software più recente per il proprio prodotto.
- Trovare informazioni approfondite e interattive su come esplorare ciascuna delle caratteristiche del prodotto.
- Aggiornare il prodotto ogni volta che nuove funzionalità saranno disponibili.
- Accedere a un risorsa onlinesempre disponibile, senza un manuale o un CD.

Contenuto della confezione

- My Book Live Duo Personal Cloud Storage
- Cavo Ethernet
- Adattatore di alimentazione CA
- Guida di installazione rapida



My Book Live Duo
Disco per la rete domestica

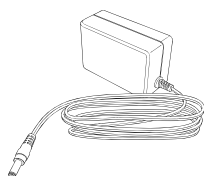

Adattatore CA*



Cavo Ethernet



Guida di installazione rapida

Configurazioni adattatore CA globale

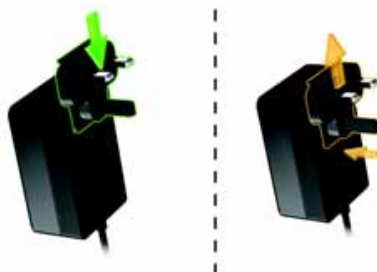

Per ulteriori informazioni sugli accessori supplementari per questo prodotto, visitare:

USA	www.shopwd.com o www.wdstore.com
Canada	www.shopwd.ca o www.wdstore.ca
Europa	www.shopwd.eu o www.wdstore.eu
Tutti gli altri paesi	Contattare l'assistenza tecnica di WD per la propria regione. Per un elenco dei recapiti dell'Assistenza tecnica, visitare http://support.wdc.com e consultare la risposta con ID n. 1048 nella Knowledge Base.

Requisiti del sistema

Sistema operativo

Windows®

- Windows 8
- Windows 7
- Windows Vista®
- Windows XP (32 bit) SP3 o versione successiva

Nota: Per Windows OS, occorre installare il client runtime Java

Mac OS X®

- Mountain Lion® *
- Lion® *
- Snow Leopard®
- Leopard® **

*Per Lion e Mountain Lion, occorre installare il client runtime Java. Per ulteriori informazioni, visitare <http://support.apple.com/kb/dl1421>

** Leopard (Mac OS 10.5) è supportato solo quando si eseguito su un processore Intel.

Nota: la compatibilità può variare in base al sistema operativo e alla configurazione hardware del computer in uso.

Per affidabilità e prestazioni massime installare il Service Pack (SP) e gli aggiornamenti più recenti.

- Per Windows, aprire il menu **Start** o  e selezionare **Windows Update**.
- Se si utilizza un Mac selezionare il menu **Apple** e poi **Aggiornamento software**.

Browser Web

- Internet Explorer 8.0 e versioni successive sui computer Windows supportati
- Safari 5.0 e versioni successive sui computer Mac supportati
- Firefox 12 e versioni successive sui computer Windows e Mac supportati
- Google Chrome 14 e versioni successive sui computer Windows e Mac supportati

Rete locale

Router/switch (per ottimizzare le prestazioni è consigliato Gigabit).

Internet

Connessione Internet a banda larga necessaria per l'installazione iniziale e i download di software.

Istruzioni preliminari all'installazione

Prima d'installare l'unità, selezionare un luogo adatto perché il sistema possa funzionare con la massima efficienza. Collocare il sistema:

- In prossimità di una presa elettrica dotata di messa a terra.
- In un ambiente pulito e senza polvere.
- Su una superficie stabile e senza vibrazioni.
- In un'area ben ventilata, senza ostacoli che blocchino o coprano le prese e le aperture sul lato superiore e inferiore dell'unità e lontano da fonti di calore.
- Isolato dai campi elettromagnetici generati da altre apparecchiature (ad es. condizionatori, ricevitori radio e TV).

Precauzioni per l'uso

I prodotti WD sono strumenti di precisione e vanno maneggiati con cautela durante il disimballaggio e l'installazione. Se maneggiate in modo scorretto oppure sottoposte a urti o vibrazioni, le unità possono danneggiarsi. Durante il disimballaggio e l'installazione del prodotto per lo storage esterno, attenersi alle seguenti precauzioni:

- Non fare cadere né scuotere il dispositivo.
- Non spostare il dispositivo quando è acceso.
- Non utilizzare questo prodotto come dispositivo portatile.

Specifiche

Ethernet	Connessione Gigabit Ethernet a prestazioni elevate (100/1000)
Disco rigido interno	2 dischi rigidi SATA WD da 3,5"
Protocolli supportati	CIFS/SMB, NFS, FTP, AFP
Porte I/O	Porta Gigabit Ethernet (RJ-45) USB 2.0 (Host)
Client supportati	Windows 8 Windows 7 Windows Vista Windows XP* Mac OS X Mountain Lion Mac OS X Lion Mac OS X Snow Leopard Mac OS X Leopard*
Dimensioni fisiche	Profondità: 154 mm Larghezza: 98 mm Altezza: 169,70 mm Peso: 2,2 kg
Alimentatore	Tensione in ingresso: da 100 V a 240 V CA Frequenza di ingresso: da 50 a 60 Hz Tensione in uscita: 12 V CC, 3,0 A Alimentazione: 36 W
Temperatura	Temperatura in funzione: da 5 °C a 35 °C Temperatura (se non in funzione): da -20 °C a 65 °C

*Supporto limitato

Visualizzazione prodotto

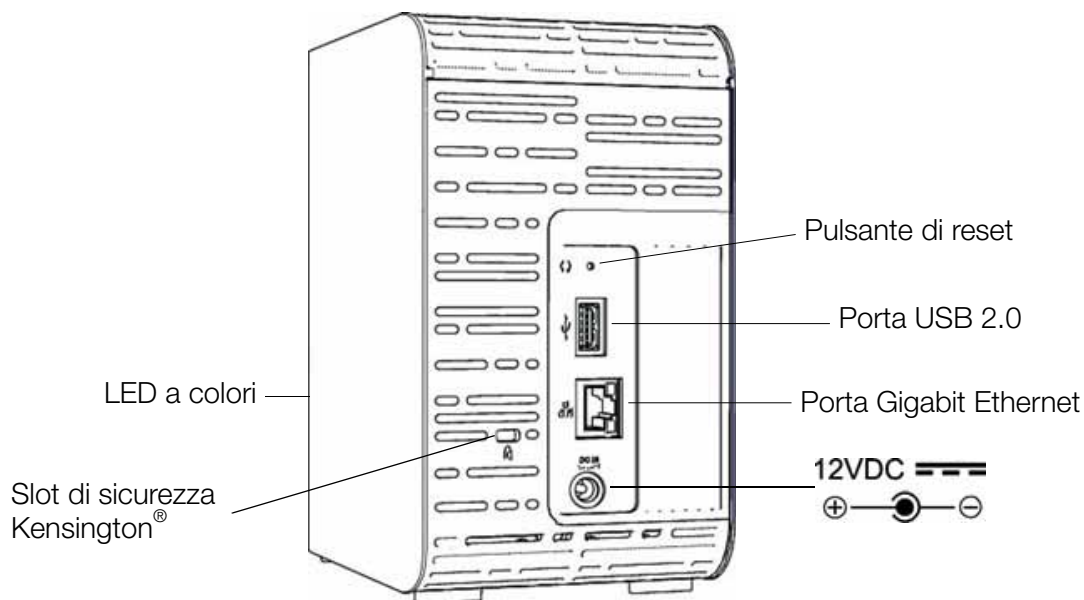

Componente	Icona	Descrizione
Porta Gigabit Ethernet		Collega il dispositivo a una rete locale.
Porta USB 2.0		Provvede al collegamento a un disco rigido USB per ampliare lo spazio di archiviazione.
Pulsante di reset		Ripristina impostazioni come il nome utente e la password di amministratore del dispositivo. V. "Ripristino di My Book Live Duo" a pagina 130 per ulteriori informazioni.
Porta di alimentazione		Collega il dispositivo a un adattatore CA e alla presa elettrica.
Slot di sicurezza Kensington		Per proteggere l'unità, questo dispositivo è dotato di uno slot di sicurezza che supporta un cavo di sicurezza Kensington standard. Visitare http://www.kensington.com/ per maggiori informazioni.

3

Connessione dell'unità e primo utilizzo

[Guida introduttiva usando il software di configurazione online](#)

[Guida introduttiva senza il software di configurazione online \(Windows e Mac OS\)](#)

[E ora?](#)

È facile configurare l'unità My Book Live Duo - è sufficiente estrarre il dispositivo e scaricare ed eseguire il software di installazione rapida, disponibile all'indirizzo <http://www.wd.com/setup>. Quindi, seguire le istruzioni per il collegamento del dispositivo sullo schermo. I LED sul lato anteriore e posteriore dell'unità consentono di sapere se le connessioni funzionano correttamente.

Nota: per informazioni per spegnere e scollegare in sicurezza l'unità, v. "Spegnimento sicuro" a pagina 50 o "Riavvia/Spigni" a pagina 70.

Guida introduttiva usando il software di configurazione online

Il software di configurazione online riporta i passaggi necessari per connettere facilmente il dispositivo alla rete casalinga o ad una piccola rete aziendale. Utilizzare la seguente procedura per scaricare ed eseguire il software di installazione online, scoprire l'unità e iniziare a utilizzare il dispositivo. Il software di configurazione online è disponibile sull'Online Learning Center di WD all'indirizzo <http://www.wd.com/setup>.

Download e installazione del software di configurazione online

Prima di collegare il dispositivo My Book Live Duo, attenersi alla seguente procedura per scaricare il software necessario per configurare il dispositivo.

1. Aprire un browser Web. Per i requisiti del browser, vedere "Browser Web" a pagina 7.
2. Nel campo degli indirizzi, digitare <http://www.wd.com/setup>.
3. Nella pagina iniziale della schermata Learning Center, selezionare **My Book Live Duo**.
4. Selezionare **Vai ai download**.

Nota: Il Learning Center rileva automaticamente il sistema operativo (OS). Se si desidera scaricare il software di installazione per un sistema operativo diverso, selezionare il sistema operativo dal menu a discesa nella parte superiore della pagina prima di selezionare il pulsante Scarica software di installazione.

5. Accedere ai file scaricati, quindi fare doppio clic su **Setup.exe** (Windows) o **My Book Live Duo Setup.dmg** (Mac).

Connessione fisica dell'unità

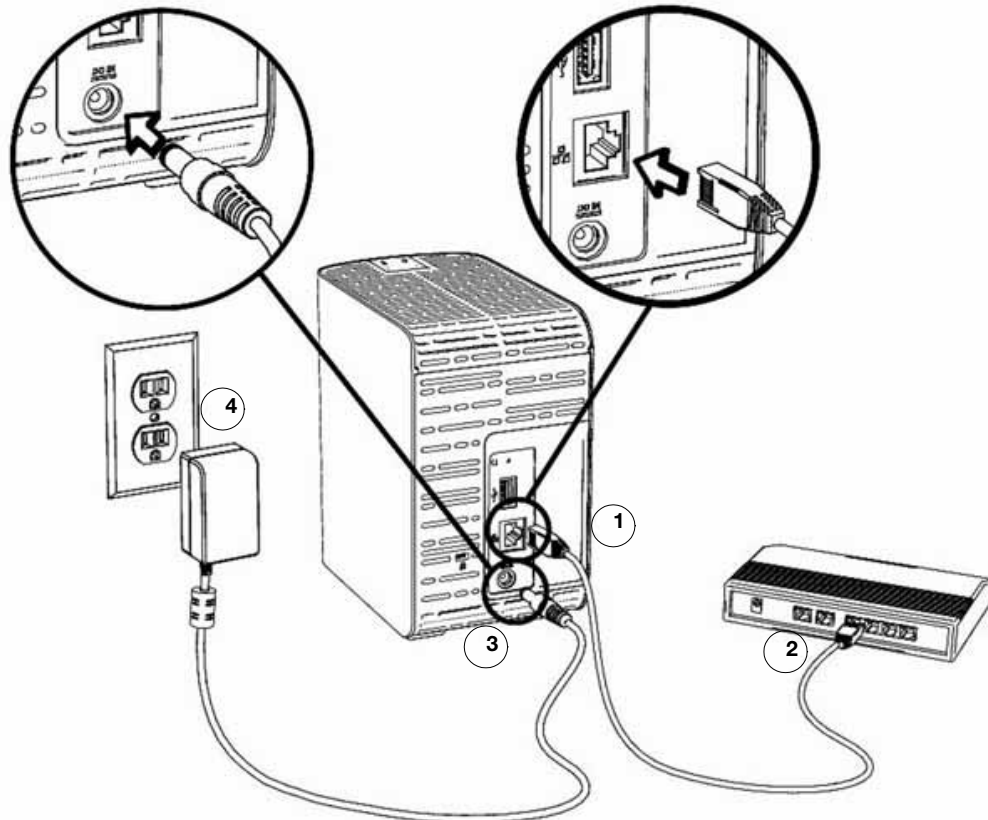

Per collegare My Book Live Duo alla rete domestica o aziendale, fare quanto segue:

Importante: per evitare il surriscaldamento, assicurarsi che l'unità sia in posizione verticale, come mostrato nella figura sopra e che non siano ostruite o coperte le fessure e le aperture sulla parte superiore e inferiore del disco. In caso di surriscaldamento, il dispositivo esegue un arresto sicuro, interrompendo tutti i processi attualmente in corso di esecuzione. In questo caso, alcuni dati potrebbero andare persi.

1. Collegare una terminazione del cavo Ethernet alla porta Ethernet sul retro dell'unità.

Importante: per migliori prestazioni, si consiglia di utilizzare il cavo Ethernet incluso.

2. Collegare l'altra estremità del cavo Ethernet direttamente alla porta del router o dello switch di rete.
3. Collegare la terminazione dell'adattatore alla presa di alimentazione sul lato posteriore dell'unità.
4. Inserire l'adattatore di alimentazione in una presa elettrica. L'unità si accende automaticamente.

Importante: prima di configurare l'unità My Book Live Duo, attendere che completi l'accensione (occorrono circa tre minuti). Si capisce che è pronto quando il LED smette di lampeggiare e diventa verde fisso (normale) o blu (standby). Lo stato di standby consente di risparmiare energia.

Controllo del LED sul pannello anteriore

La tabella seguente descrive il funzionamento del LED tricolore (rosso/verde/blu) sul pannello anteriore.

Stato	Colore	Aspetto	Descrizione dello stato
Spento	Niente		Si verifica quando l'unità è scollegata.
Acceso	Blu	Fisso	S'illumina la prima volta che si accende l'unità.
Avvio	Giallo	Fisso	L'unità ha cominciato a caricare il sistema operativo.
Attenzione	Giallo	Lampeggiante	Questo stato si attiva nei seguenti casi: <ul style="list-style-type: none"> • Superata la soglia termica del disco (temperatura eccessiva o troppo bassa) • Cavo di rete non inserito
Pronta	Verde	Fisso	Il sistema operativo è pronto.
Attività	Verde	Lampeggiante	L'unità sta eseguendo dei comandi di lettura o scrittura sul/dal disco rigido (HDD).
Errore/occorre intervenire	Rosso	Fisso	Questo stato si verifica nei seguenti casi: <ul style="list-style-type: none"> • Errore SMART del disco • Il volume dati non esiste • Il volume sistema non esiste • Arresto termico del sistema (75 °C) • Unità non supportata rilevata
Standby	Blu	Fisso	L'HDD dell'unità è in modalità standby.
Aggiornamento di software/firmware	Bianco (a volte può apparire viola)	Fisso	È in corso l'aggiornamento del firmware.

Controllo dei LED (rete) sul pannello posteriore

La tabella seguente descrive i LED relativi allo stato della rete e all'attività.

Nota: osservando la porta, con i LED in basso, il LED in cima è quello che segnala l'attività, mentre quello in basso è il LED del collegamento.

Stato	LED	Aspetto	Descrizione dello stato
Collegamento non disponibile	Collegamento	Spegnimento	Il cavo o l'unità non sono collegati oppure il collegamento all'altra estremità non è operativo.
Collegamento attivo - 100 Mbps	Collegamento	Giallo	Il cavo è collegato e le due estremità del collegamento comunicano correttamente. Rete in funzione a 100 Mbps.
Collegamento attivo - 1000 Mbps	Collegamento	Verde	Il cavo è collegato e le due estremità del collegamento comunicano correttamente. Rete in funzione a 1000 Mbps.

Stato	LED	Aspetto	Descrizione dello stato
Collegamento inattivo	Attività	Spegnimento	Non sono in corso comunicazioni attive.
Collegamento occupato	Attività	Verde – Lampeggiante	Sono in corso comunicazioni attive.

Connessione dell'unità alla rete

1. Selezionare **Guida introduttiva**.



2. Seguendo i passaggi sullo schermo o indicati in “Connessione fisica dell'unità” a pagina 11, collegare My Book Live Duo alla rete domestica o aziendale.

Nota: Rimuovere l'adesivo dal retro dell'unità prima di collegare il dispositivo.

3. Quando il LED sul dispositivo diventa verde fisso, fare clic su **Avanti** sullo schermo del computer. Il software rileva il dispositivo.

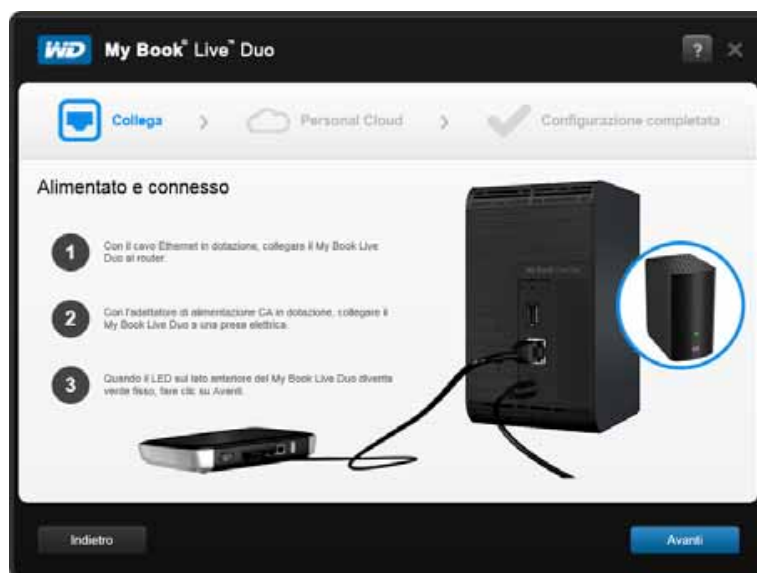

4. Selezionare il dispositivo My Book Live, quindi fare clic su **Avanti**.

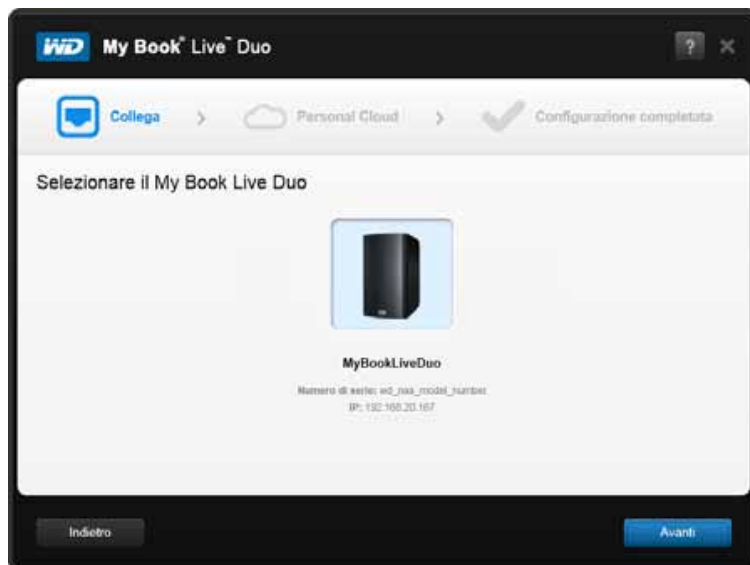

5. Continuare a seguire le istruzioni sullo schermo e delineate in “Creazione di un cloud personale con WD 2Go” a pagina 15.
 - Se il dispositivo non viene rilevato, continuare con “Connessione e risoluzione dei problemi” a pagina 14.

Connessione e risoluzione dei problemi

La schermata Connetti – Nessun My Book Live Duo trovato viene visualizzata quando il software di installazione non riesce a trovare il dispositivo nel sistema.

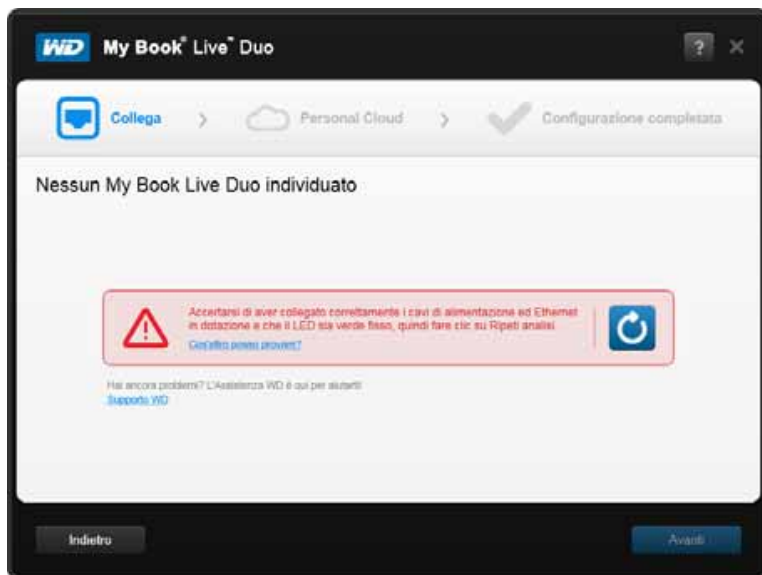

1. Seguire le istruzioni sullo schermo per assicurarsi che il dispositivo:
 - Sia collegato a una presa di corrente funzionante.
 - Sia collegato al router.
 - Riporti una luce verde fissa sulla parte anteriore.

2. Selezionare il pulsante Aggiorna. 

- Se non è ancora possibile rilevare il dispositivo, selezionare **Assistenza WD** per ulteriori suggerimenti o per contattare l'assistenza WD.

Creazione di un cloud personale con WD 2Go

L'accesso al Web di WD 2go offre libero accesso remoto all'archivio dati personale del My Book Live Duo. Quando si esegue il login, WD 2go installa il dispositivo My Book Live sul computer come se fosse un disco locale, rendendo disponibili le cartelle remote personali sul Mac* o sul PC con accesso a Internet.

* WD 2go non è supportato da Mac Leopard (OS X 10.5.x)

1. Nella schermata Cloud personale, selezionare la casella “Utilizzare inoltre queste informazioni per registrare My Book Live” per registrare il dispositivo, se non è già selezionato.

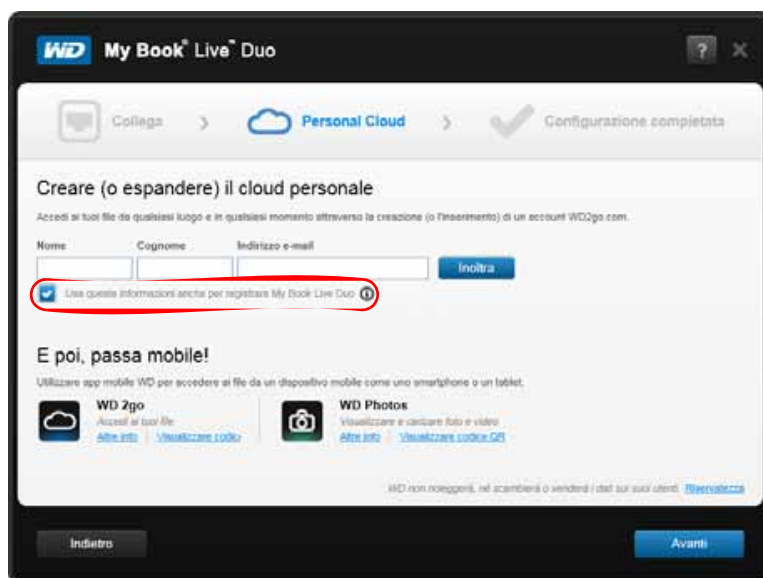

2. Inserire **Nome, Cognome e indirizzo e-mail**, quindi fare clic su **Invia**.
3. Nella schermata Autenticazione utente, selezionare un account utente My Book Live Duo dal menu a discesa. L'account selezionato verrà connesso all'account WD 2go.

4. Controllare l'e-mail per confermare il nuovo account, quindi fare clic su **Avanti**.

Nota: Potrebbe essere necessario controllare la cartella spam se il filtro anti-spam non consente la ricezione di e-mail da WD.

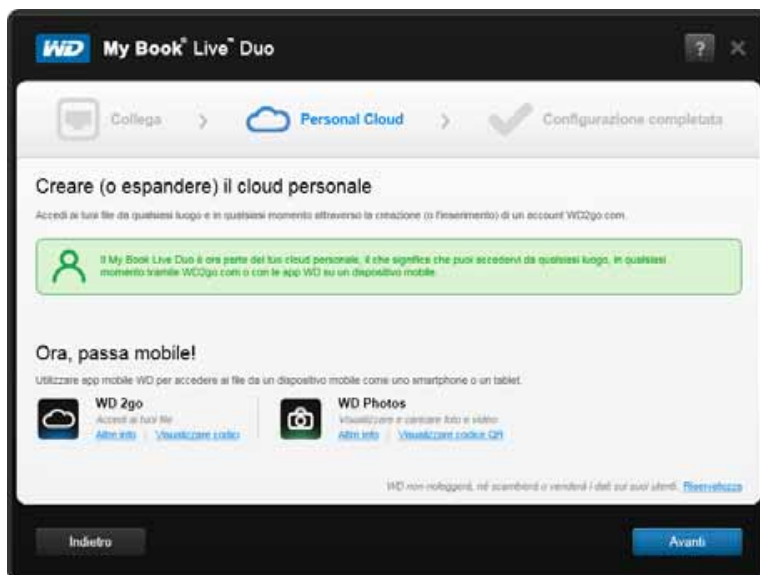

5. Il dispositivo My Book Live Duo è stato configurato correttamente e ora è possibile fare clic su uno dei collegamenti sullo schermo per iniziare a utilizzare il dispositivo o fare clic su **Fine** per chiudere la procedura guidata di installazione.

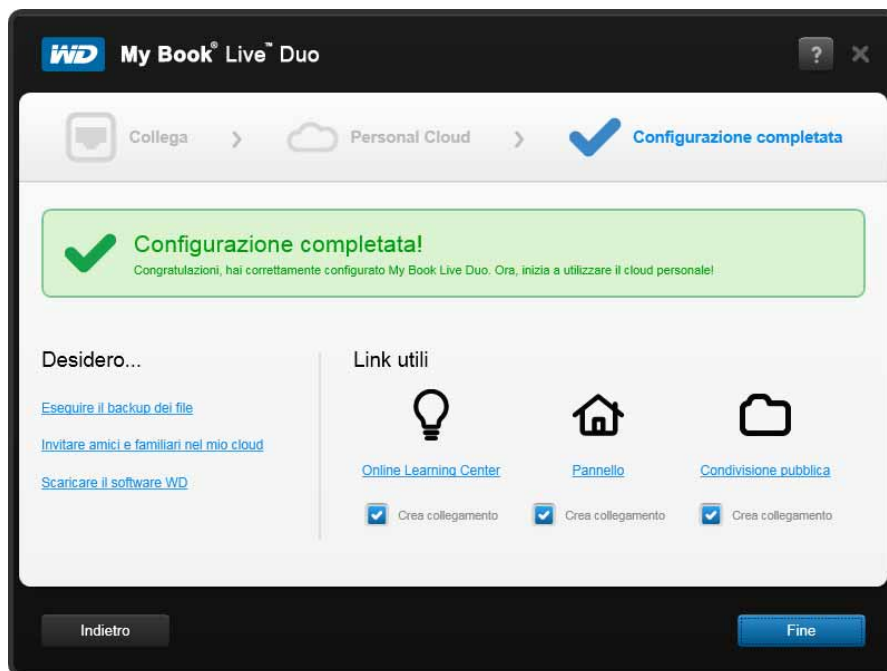

Guida introduttiva senza il software di configurazione online (Windows e Mac OS)

Se non si utilizza il software di configurazione online per iniziare, è possibile:

- Utilizzare My Book Live Duo come disco rigido esterno e trascinarvi i file dentro o fuori.
- Configurare l'unità con il Pannello di My Book Live Duo. (consultare “Utilizzo del pannello di My Book Live Duo” a pagina 54).
- Salvare e ripristinare i file utilizzando la Cronologia file di Windows (vedere “Utilizzo della Cronologia file Windows 8” a pagina 37), il Backup di Windows (vedere “Backup Windows 7/Windows Vista” a pagina 38) o Apple Time Machine (vedere “Con Apple Time Machine” a pagina 39).

Utilizzo di Windows 8

Apertura della cartella Public

In alternativa a utilizzare la configurazione con software online, aprire l'unità come segue:

1. Collegare fisicamente l'unità alla rete (v. “Connessione fisica dell'unità” a pagina 11).
2. Nel menu Start, selezionare **Desktop**.
3. Nella barra degli strumenti, fare clic su **Esplora file** .
4. Fare clic su **Rete > MYBOOKLIVEDUO**, e individuare la cartella pubblica dell'unità.
5. Fare doppio clic sulla cartella Public per visualizzare le sottocartelle Shared Music, Shared Pictures, Shared Videos e Software. Ora è possibile trascinare i file sulle cartelle dei multimediali condivisi utilizzando Esplora risorse di Windows.

Con Windows Vista/Windows 7

Apertura della cartella Public

In alternativa a utilizzare il software di configurazione online, aprire l'unità come segue:

1. Collegare fisicamente l'unità alla rete (v. “Connessione fisica dell'unità” a pagina 11).
2. Fare clic su  **> Computer > Rete > My Book Live Duo**, e individuare la cartella pubblica dell'unità.

3. Fare doppio clic sulla cartella Public per visualizzare le sottocartelle Shared Music, Shared Pictures, Shared Videos e Software. Ora è possibile trascinare i file sulle cartelle condivise utilizzando Esplora risorse di Windows:

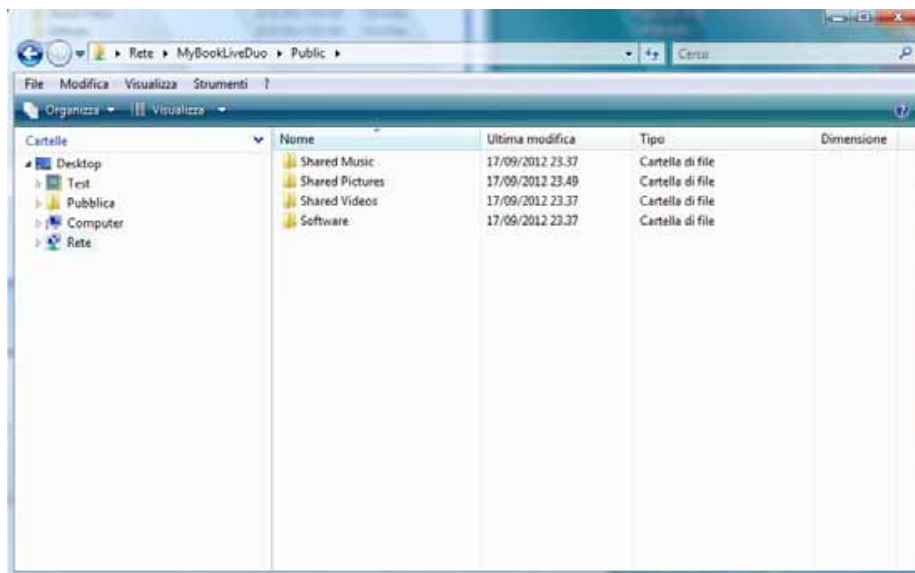

4. Mappare la cartella pubblica di My Book Live Duo per accedervi rapidamente in futuro.
 - In Esplora risorse, sotto Rete, fare clic su **MyBookLiveDuo**.
 - Fare clic con il tasto destro sulla cartella Public e selezionare **Mappatura unità di rete**.
 - Selezionare la lettera desiderata nell'elenco a discesa Unità.
 - Selezionare la casella di controllo **Riconnetti al login**.
 - Fare clic su **Fine**. L'unità pubblica è ora mappata.

Avvio del pannello di My Book Live Duo per configurare l'unità

Per accedere al pannello di WD My Book Live Duo per impostare l'unità:

1. Collegare fisicamente l'unità alla rete (v. pagina 11).
2. Aprire un browser e inserire **http://<nome o indirizzo IP unità>/** per l'indirizzo.
Esempio: http://192.168.1.10/ o http://mybookliveduo/

Nota: se non si conosce l'indirizzo di My Book Live Duo, utilizzare WD Quick View per impostare l'unità (vedi "Gestione dell'unità con WD Quick View" a pagina 44). Il software di installazione WD Quick View può essere recuperato dall'Online Learning Center all'indirizzo <http://www.wd.com/setup>.

3. Continuare con "Componenti del pannello" a pagina 56.

Con Mac OS X Leopard/Snow Leopard/Lion

Utilizzo del Finder per aprire la cartella pubblica

1. In una finestra del Finder, fare clic su **MyBookLiveDuo** sotto gli elementi condivisi nella barra laterale.
2. Se compare una schermata di autorizzazione, selezionare **Ospite**, e poi fare clic su **Collegati** per visualizzare la condivisione pubblica:



3. Fare doppio clic sulla cartella Public per visualizzare le sottocartelle con i contenuti multimediali: Shared Music, Shared Pictures e Shared Videos. Ora è possibile utilizzare il Finder per trascinare e rilasciare i file nelle cartelle condivise.

Nota: l'icona della cartella Public compare automaticamente sul desktop.

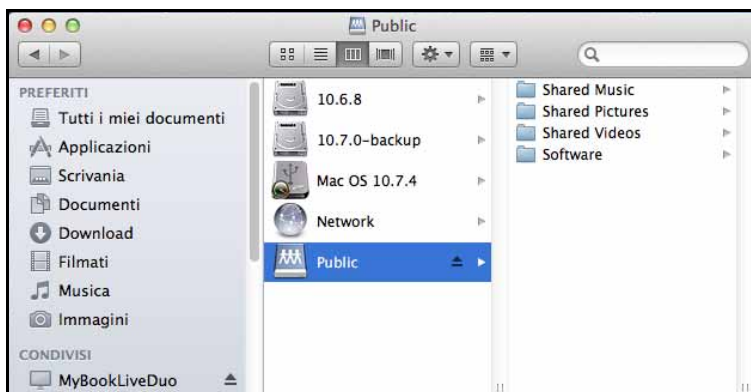

4. Se si desidera che l'icona dell'unità condivisa rimanga fissa sul desktop, creare un alias utilizzando uno dei due metodi illustrati di seguito.

Nota: prima di creare un alias, fare clic su **Finder > Preferenze > Generale** e accertare che sia selezionato Server connessi sia selezionato.

- Fare clic sull'elemento per cui creare un alias (ad es., Shared Music), tenere spinti simultaneamente i tasti **Cmd** e **Opzione** e trascinare l'elemento dove si desidera visualizzare l'alias. Invece di spostare l'elemento originale, in questo modo si crea un alias nella nuova posizione.

- OPPURE -

- Fare doppio clic sull'elemento per cui creare un alias (ad es. l'icona della condivisione Public) e poi fare clic su **File > Crea alias**.

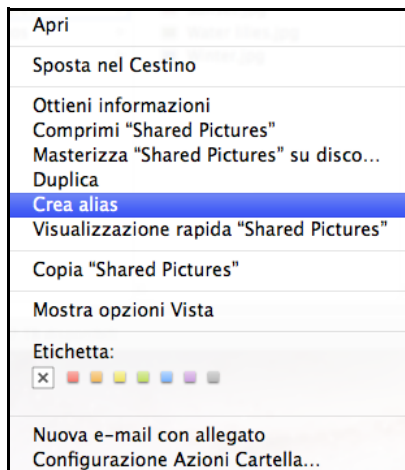

Utilizzo di Bonjour per individuare e impostare l'unità

1. Aprire **Safari** e fare clic sull'icona del segnalibro:

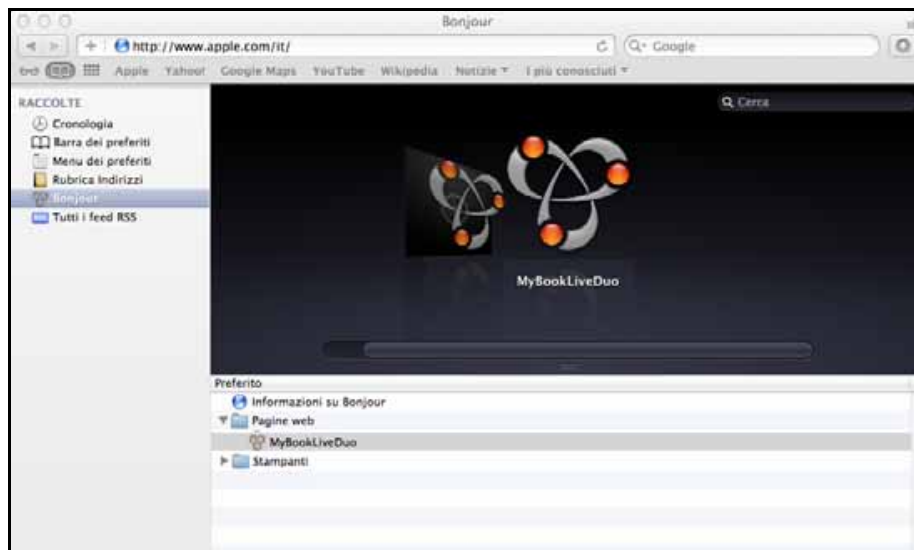

2. Fare clic su **Bonjour** e poi doppio clic sull'unità My Book Live Duo per visualizzare la home page del Pannello di My Book Live Duo.
3. Continuare con "Componenti del pannello" a pagina 56.

E ora?

Ora l'unità My Book Live Duo è pronta all'uso ed è accessibile come lettera di unità; è possibile trascinarvi sopra i file e spostarli su qualsiasi computer della rete, configurato in base alle istruzioni riportate in questo capitolo. È possibile anche eseguire il backup automatico dei file presenti sul computer, personalizzare le impostazioni dell'unità, accedere ai file da un'ubicazione remota e usare l'unità come server multimediale.

Questo manuale contiene informazioni e istruzioni per configurare e utilizzare l'unità My Book Live Duo. Gran parte delle informazioni fornite di seguito sono disponibili anche sull'Online Learning Center all'indirizzo <http://www.wd.com/setup>. Di seguito sono elencate le attività più comuni:

Come faccio a . . .	V . . .
Eseguire il backup dei dati del computer sull'unità My Book Live Duo	pagina 26
Ripristinare i dati dall'unità My Book Live Duo al mio computer	pagina 31
Configurare l'aggiornamento automatico del software WD SmartWare	pagina 37
Lanciare il pannello di My Book Live Duo sul Web	pagina 54
Utilizzare il pannello di My Book Live Duo per personalizzare l'unità	pagina 54
Aprire una condivisione privata	pagina 84
Ripristinare il pannello di My Book Live Duo sui valori predefiniti di fabbrica	pagina 69 pagina 130
Aggiornare il firmware del pannello di My Book Live Duo	pagina 62
Eseguire il backup di My Book Live Duo, memorizzando un safepoint (snapshot) su un'altra unità di rete o condivisione di rete compatibili	pagina 88
Accedere a foto e file sull'unità My Book Live Duo da iPhone, iPod touch, iPad o dispositivo Android	pagina 96
I file archiviati su My Book Live Duo sono accessibili in remoto dall'indirizzo wd2go.com	pagina 105
Abilitare o disabilitare le applicazioni di My Book Live Duo, ad esempio iTunes	pagina 72
I contenuti multimediali possono essere trasmessi in streaming dal dispositivo My Book Live Duo	pagina 114

4

Backup e recupero dei file

Utilizzo di WD SmartWare™ (solo Windows)
 Utilizzo della Cronologia file Windows 8
 Backup Windows 7/Windows Vista
 Con Apple Time Machine

Utilizzo di WD SmartWare™ (solo Windows)

Il software WD SmartWare è una soluzione facile da usare che consente di:

- **Proteggere automaticamente i dati** – Il backup automatico e continuo esegue una copia istantanea ogni volta che si aggiunge o modifica un file.
Nota: La protezione con il backup automatico è costante fintanto che My Book Live Duo e il computer sono connessi alla rete. In caso di disconnessione dalla rete, il backup s'interrompe temporaneamente. Alla riconnessione, il software WD SmartWare analizza automaticamente il computer per rilevare i file nuovi o modificati e ripristina la protezione con il backup.
- **Vedere il backup mentre viene eseguito** – Il backup visuale organizza i contenuti classificati in categorie e mostra l'avanzamento del processo in corso.
- **Recuperare agevolmente i file persi** – I dati più preziosi possono essere ripristinati nella loro posizione d'origine, anche se sono andati persi oppure si è accidentalmente sovrascritto un file importante.
- **Assumi il controllo** – Personalizza i tuoi backup.

Visualizzazione degli argomenti info/guida in linea

Il software WD SmartWare fornisce due tipi di Assistenza:

- **Icona Guida**  – Ogni schermata di WD SmartWare consente facilmente l'accesso alle informazioni della guida in linea che illustrano rapidamente come eseguire le attività di backup, recupero e impostazione. Ogni volta che si nutrono dubbi su come comportarsi, è sufficiente fare clic sull'icona info/guida in linea nell'angolo in alto a destra di qualsiasi schermata:
 Per chiudere la schermata della guida in linea dopo avere letto le informazioni che contiene, fare clic sul pulsante **X** nell'angolo in alto a destra della schermata.
- **Scheda Guida** – Questa scheda nella schermata WD SmartWare fornisce una guida più dettagliata. Per istruzioni sull'utilizzo della scheda Guida, v. “Schermata Home di WD SmartWare” a pagina 24.

Installazione di WD SmartWare

Installazione di WD SmartWare

1. Accedere all'Online Learning Center all'indirizzo <http://www.wd.com/setup>.
2. Selezionare **My Book Live**.





3. Fare clic sul pulsante **Download prodotti** per visualizzare la schermata Installa download:



4. Nella casella WD SmartWare, fare clic su **Download**.
5. Accedere ai file scaricati ed estrarre il contenuto del file zip sul computer.
6. Fare doppio clic sul file WD SmartWare.
7. Per completare l'installazione, seguire le istruzioni visualizzate.
8. Fare clic sul pulsante **Avvia WD SmartWare** per visualizzare la schermata Home di WD SmartWare (consultare "Schermata Home di WD SmartWare" a pagina 24).

Avvio del software WD SmartWare dopo l'installazione

Dopo avere installato il software WD SmartWare, utilizzare una delle opzioni seguenti:

- **Icona WD SmartWare**  – Nella barra delle applicazioni di Windows, fare clic con il tasto destro o sinistro del mouse sull'icona WD Quick View per visualizzare il menu principale, quindi selezionare **WD SmartWare**.
- **Esplora risorse** – Fare clic su **Start** o , e quindi fare clic su **Programmi** > **WD SmartWare** > **WD SmartWare**.

Schermata Home di WD SmartWare

La schermata Home è la prima che si apre all'avvio del software WD SmartWare:



La schermata WD SmartWare Home presenta le seguenti schede:

- **Home** – Contiene un indicatore di contenuti che mostra la capacità di ogni unità presente in rete.
- **Backup** – Gestisce i backup esistenti oppure ne crea di nuovi per i dati importanti, incluso filmati, musica, documenti, e-mail e foto.
- **Recupera** – Recupera i dati importanti che sono stati persi o sovrascritti.
- **Impostazioni** – Gestisce i parametri di backup, esegue la ricerca degli aggiornamenti e contiene un collegamento al Pannello di My Book Live Duo in cui è possibile configurare l'unità.
- **Guida** – Consente di accedere rapidamente agli argomenti presenti nel Centro di apprendimento e contiene i link ai servizi di assistenza online. Gli argomenti presenti nel Centro di apprendimento forniscono informazioni più dettagliate rispetto all'Info/Guida in linea per ciascuna schermata, ma non quanto il Manuale d'Uso del software WD SmartWare.

Nell'indicatore di contenuti del disco rigido del computer, i file disponibili per il backup sono tutti mostrati su uno sfondo blu e disposti nelle seguenti categorie:

Questa categoria di file	Include i file con queste estensioni
Documenti	.doc, .txt, .htm, .html, .ppt, .xls, .xml e altre estensioni per documenti
Posta	.mail, .msg, .pst e altre estensioni per la posta
Musica	.mp3, .wav, .wma e altre categorie per la musica
Film	.avi, .mov, .mp4 e altre estensioni per filmati
Foto	.gif, .jpg, .png e altre estensioni per immagini
Altro	Altri file che non appartengono alle cinque categorie principali

Per un elenco completo di tutte le estensioni di file incluse, cercare la risposta con ID n. 3644 nella knowledge base WD presso <http://support.wdc.com>.

Nota:

- Fare scorrere il puntatore sopra una categoria per visualizzare il numero di file che contiene.
- La categoria Sistema, visualizzata su uno sfondo grigio scuro, include tutti i file del sistema operativo non disponibili per il backup. I file di cui non viene eseguito il backup includono i file di sistema, i file di programma, le applicazioni e i file di lavoro come quelli con estensioni .tmp e .log.
- La categoria Recuperati, anch'essa mostrata su uno sfondo grigio scuro, include i file recuperati da un backup precedente. Questi file non sono disponibili per il backup.

Nota: File aggiuntivi sono file esterni al backup.

Funzionamento della funzione di backup

Il software WD SmartWare esegue automaticamente e incessantemente il backup sull'unità My Book Live Duo, copiandovi tutti i file di dati importanti (musica, filmati, foto, documenti, e-mail e altri file).

Dopo che il software WD SmartWare ha classificato i contenuti in base ai vari tipi di file presenti sul disco rigido selezionato, basta fare clic sul pulsante **Avvia Backup** per eseguire il backup completo. Altrimenti è possibile selezionare file, cartelle o categorie di file specifici per cui eseguire il backup.

Se il computer dispone di diversi dischi rigidi, è necessario selezionarli ed eseguirne il backup singolarmente per proteggere tutti i file di dati presenti sul computer.

Dopo avere eseguito un backup, il software WD SmartWare protegge i file eseguendo il backup di:

- Ogni nuovo file creato o copiato sul disco rigido
- Ogni file esistente che subisce una modifica

Questa protezione è automatica, il software WD SmartWare la esegue senza bisogno di azioni da parte dell'utente: è sufficiente lasciare l'unità My Book Live Duo collegata alla rete.

Nota: Ogni volta che si disconnette e riconnette l'unità al computer, il software WD SmartWare esamina il computer per rilevare file nuovi o modificati e riprendere il backup automatico e continuo, come prima.

Backup dei file

Per eseguire il backup di tutti o di specifici file:

1. Sulla schermata Home:

- a. Se il computer dispone di più di un disco rigido interno o di una partizione dell'unità, utilizzare la casella di selezione interna posizionata sotto l'icona del computer, per selezionare dove si desidera eseguire il backup:

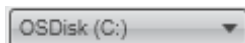

- b. Se si dispone di più di un'unità My Book Live o WD NAS supportata collegata al computer, selezionare dove si desidera eseguire il backup:



- c. Selezionare la cartella del dispositivo My Book Live sulla quale si desidera eseguire il backup dei file.



2. Fare clic sulla scheda **Backup** per visualizzare la schermata Backup:



3. Sulla schermata Backup:

SE si desidera effettuare il backup . . . sul disco rigido interno	FARE QUANTO SEGUE . . .
Tutte le categorie di file	Procedere con il passo 4 a pagina 27.
Categorie di file selezionate	Procedere con il passo 5 a pagina 28.
Tutti gli altri file o cartelle	Procedere con il passo 8 a pagina 28.
Singoli file o cartelle	Procedere con il passo 9 a pagina 29.

4. Per effettuare il backup di tutte le categorie di file su My Book Live Duo:

- a. Controllare che la modalità di backup sia **categoria** e che appaia **Pronto ad eseguire il backup delle categorie** nell'angolo in alto a sinistra della schermata di Backup.



Se la modalità di backup è **file** e **Pronto per eseguire il backup dei file** viene visualizzato nella parte superiore dello schermo, fare clic sul pulsante **Passare al file di backup** nell'angolo in basso a sinistra e su **OK** al messaggio di Cambio piano di backup.

- b. Fare clic su **Visualizzazione dettagliata** al centro della schermata per aprire la casella di selezione Backup per categoria e verificare che le caselle di controllo per tutte e sei le categorie siano selezionate.

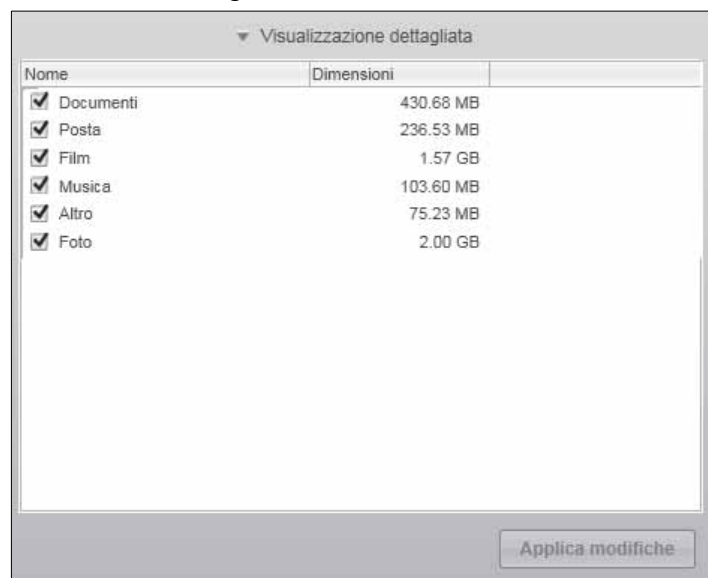

- c. Come richiesto, selezionare le caselle di controllo deselezionate e fare clic su **Applica modifiche**, per creare un piano di backup personalizzato e aggiornare l'indicatore di contenuto per l'unità My Book.
 - d. Fare clic su **Avvia backup** per avviare il backup di tutte le categorie di file presenti nel disco rigido interno e procedere con il passo 10 a pagina 29.
5. Per eseguire il backup di specifiche categorie di file:
 - a. Controllare che la modalità di backup sia **categoria** e che appaia **Pronto ad eseguire il backup delle categorie** nell'angolo in alto a sinistra della schermata di Backup.
 - b. Se la modalità di backup è **file** e **Pronto per eseguire il backup dei file** viene visualizzato nella parte superiore dello schermo, fare clic sul pulsante **Passare alla categoria di backup**, quindi fare clic su **OK** al messaggio di Cambio piano di backup.
 6. Fare clic su **Visualizzazione avanzate** al centro della schermata per aprire la casella di selezione Backup per categoria.
 7. Nella casella di selezione backup per categoria:
 - a. Selezionare le caselle di controllo per le categorie dei file da inserire nel backup.
 - b. Deselezionare le caselle di controllo per le categorie dei file da escludere dal backup.

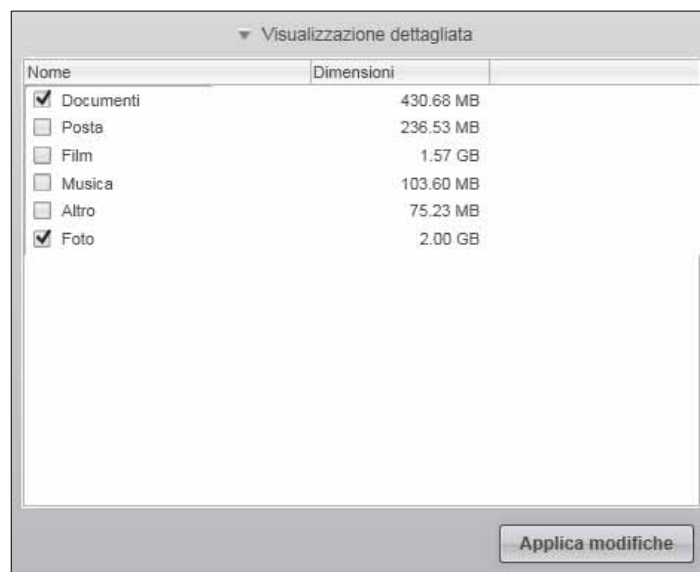

- c. Fare clic sul pulsante **Applica modifiche** per aggiornare l'indicatore di contenuti per l'unità My Book Live Duo.
 - d. Fare clic su **Avvia Backup** per avviare il backup di tutte le categorie di file presenti nel disco rigido interno e passare a passo 10 su pagina 29.
8. Per effettuare il backup di tutti i file e cartelle sul disco rigido interno:
 - a. Controllare che la modalità di backup sia **file** e che appaia **Pronto ad eseguire il backup dei file** nell'angolo in alto a sinistra della schermata Backup.
 - b. Se la modalità di backup è **categoria** e compare **Pronto ad eseguire il backup delle categorie** in alto sulla schermata, fare clic su **Passa a Backup per file** a sinistra in basso e su **OK** al prompt Modifica piano di backup.

- c. Nella casella di selezione backup file, selezionare la casella di controllo del disco rigido interno del computer:



- d. fare click su **Applica modifiche** per creare un piano di backup personalizzato e aggiornare l'indicatore di contenuto per l'unità My Book.
- e. Fare clic su **Avvia Backup** per avviare il backup di tutte le categorie di file presenti nel disco rigido interno e procedere con il passo 10 a pagina 29.
9. Per eseguire il backup di specifici file o cartelle:
- a. Controllare che la modalità di backup sia **file** e che appaia **Pronto ad eseguire il backup per file** nell'angolo in alto a sinistra della schermata Backup.
- b. Se il backup è in modalità **categoria** e compare la scritta **Pronto ad eseguire il backup delle categorie**, fare clic sul pulsante **Passa a Backup per file** e su **OK** al prompt Modifica piano di backup.
- c. Nella casella di selezione backup file, fare clic sui puntatori per aprire la struttura della cartella:

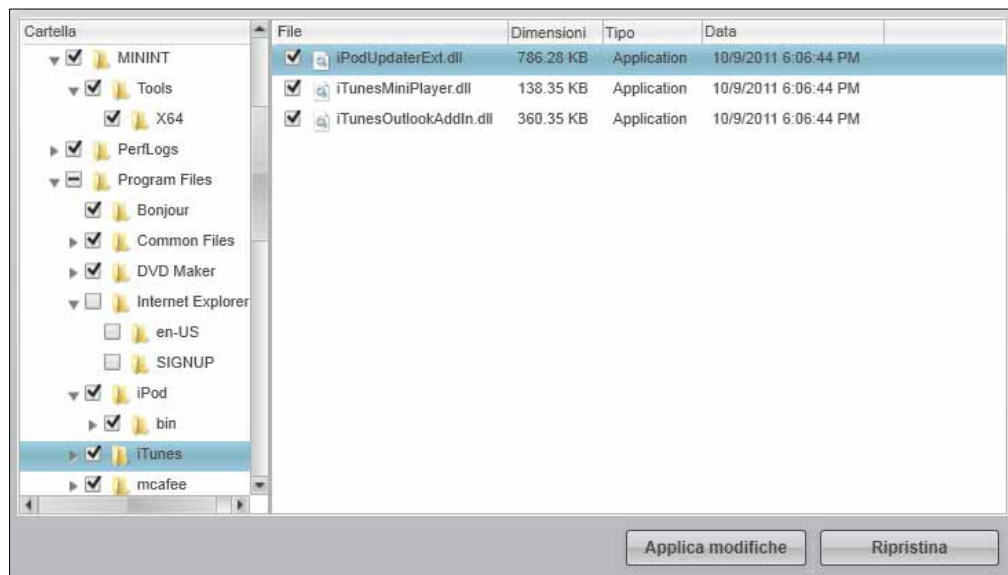

- d. Selezionare le caselle di controllo per i file o le cartelle su cui effettuare il backup. Facendo clic sulla casella di controllo di una cartella, si selezionano automaticamente tutte le sottocartelle e i file presenti nella cartella.
- e. Fare clic su **Applica modifiche** per creare un piano di backup personalizzato e aggiornare l'indicatore di contenuti per l'unità My Book Live Duo. Se si fa clic su **Ripristina** si cancellano tutte le caselle di controllo e viene visualizzata nuovamente la configurazione iniziale/predefinita.
- f. Fare clic su **Avvia Backup** per avviare il backup di tutte le categorie di file presenti nel disco rigido interno e passare a passo 10 su pagina 29.
10. Durante il backup:
- Una barra di avanzamento e un messaggio nella parte superiore dello schermo indicano la quantità di dati su cui è stato eseguito il backup.
 - Per il backup per categoria, lo sfondo blu nell'indicatore di contenuti relativo al disco rigido del computer diventa giallo/ambra per tutti i file che non sono ancora stati sottoposti a backup.

- Lo sfondo grigio nell'indicatore di contenuti dell'unità My Book Live Duo diventa blu per ogni categoria o file a mano a mano che viene completato il backup.
- È possibile continuare a configurare l'unità o eseguire qualsiasi altra funzione perché il software WD SmartWare esegue il backup dei file in background.
- Il pulsante Avvia backup si trasforma in Interrompi backup per consentire di interrompere il backup.
- La visualizzazione di un messaggio che segnala il completamento del backup indica che il backup è terminato senza problemi.
- Se non è stato possibile eseguire il backup di uno o più file, il software WD SmartWare visualizza:
 - Un messaggio di attenzione che comunica il numero di file interessati
 - Un collegamento selezionabile con il mouse che consente di vedere un elenco dei file e i motivi per cui non ne è stato eseguito il backup

Alcune applicazioni e alcuni processi in esecuzione possono impedire il backup dei file. Se non si riesce a capire perché non è stato possibile eseguire il backup di alcuni file, tentare quanto segue:

- Salvare e chiudere tutti i file aperti
- Chiudere tutte le applicazioni in esecuzione, incluso il programma di e-mail e il browser Web.

Importante: La visualizzazione di un messaggio di attenzione che segnala che l'unità è piena significa che lo spazio disponibile sull'unità non è sufficiente per completare il backup.

La soluzione ottimale nel tempo è di riservare l'unità alle archiviazioni a lungo termine e:

- a. Fare clic sulla scheda **Guida**.
- b. Fare clic sul link **WD Store** per visualizzare il sito Internet del punto vendita online di Western Digital.
- c. Fare clic su **Dischi rigidi esterni** e selezionare l'unità che più si adatta ai requisiti futuri.

11. Se è stato fatto clic su **Interrompi backup** al passo 10, la richiesta di conferma **Interrompere backup?** ricorda che il software WD SmartWare esegue il backup in background, per cui è possibile continuare a utilizzare il computer per altre operazioni mentre il backup è in corso. Per continuare, fare clic su una delle seguenti opzioni:
 - **Continua Backup** per ignorare la richiesta e riprendere il backup
 - **Interrompi backup** per confermare la richiesta e interrompere il backup
12. Se il computer dispone di più di un disco rigido, ripetere la procedura di backup per ognuno.

Recupero dei backup

Con il software WD SmartWare è semplice recuperare i file di backup conservati su My Book Live Duo e:

- Ripristinarli nella posizione originale sul computer.
- Copiarli in una speciale cartella di recupero.

In termini generali il recupero è un processo in quattro fasi:

1. Scegliere l'unità da cui recuperare il contenuto nella schermata Home.
2. Scegliere se il contenuto sarà ripristinato in una speciale cartella di recupero oppure nella posizione originale.
3. Scegliere i contenuti da recuperare: file, cartelle o tutto.
4. Recuperare il contenuto.

Recupero di un file

Dopo avere selezionato l'unità nella schermata Home, è possibile recuperare dall'unità My Book Live Duo singoli file o intere cartelle. Per informazioni sul ripristino delle cartelle, v. "Recupero di una cartella" a pagina 34.

Per recuperare un file dall'unità:

1. Fare clic sulla scheda **Recupera** per visualizzare la schermata Selezionare una destinazione per i file recuperati:

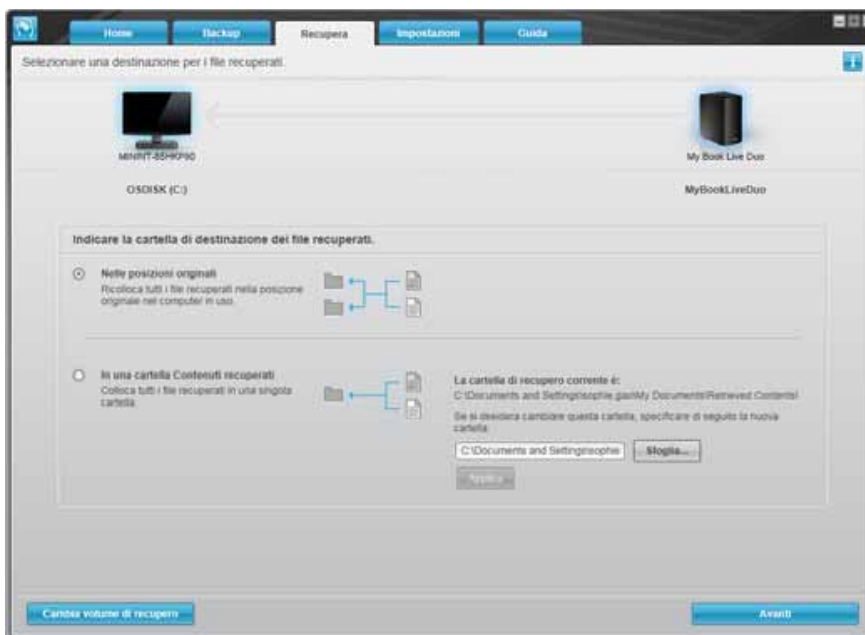

2. L'unità può contenere i backup di diversi computer. Per recuperare i file di uno specifico computer (volume):
 - a. Fare clic sul pulsante **Indietro** per visualizzare la schermata Selezionare un volume da cui eseguire il recupero:

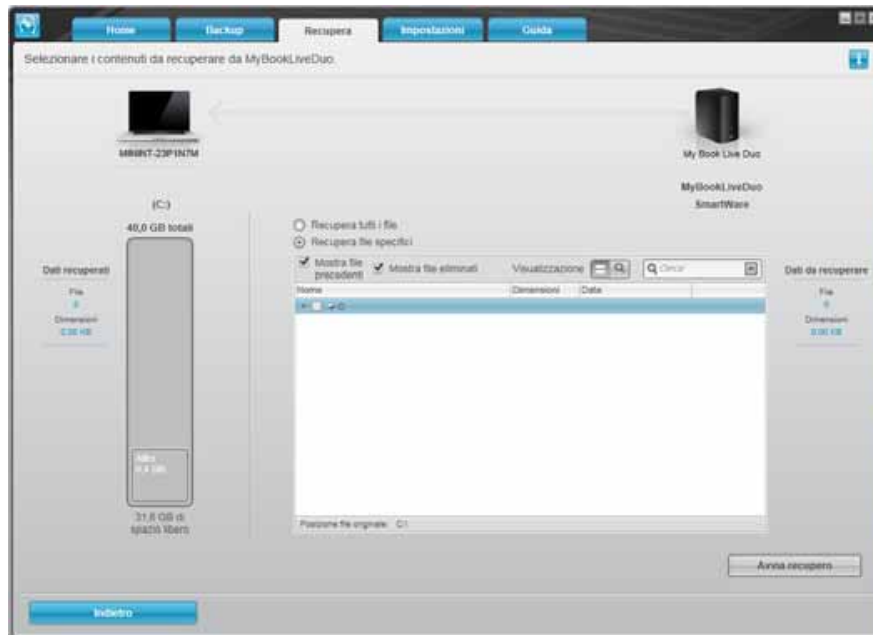

- b. Selezionare il volume desiderato e fare clic sul pulsante **Avanti**.
3. Nella schermata Selezionare una destinazione per i file recuperati:

PER copiare il contenuto recuperato . . .

Nella sua posizione originale

Nota: non disponibile quando si ripristina il backup di un computer diverso.

In una cartella di contenuti recuperati

Nota: se si cambia la posizione in cui vengono recuperati i contenuti, viene eseguito il backup del contenuto presente nella posizione precedente.

FARE QUANTO SEGUE . . .

- a. Selezionare l'opzione **Nelle posizioni originali**.
 - b. Fare clic sul pulsante **Avanti** per visualizzare la schermata in cui selezionare i contenuti da recuperare.
-
- a. Selezionare l'opzione **In una cartella Contenuti recuperati**.
 - b. Se si desidera specificare una cartella di recupero diversa, fare clic su **Sfoggia** e identificare la nuova cartella di recupero.
 - c. Fare clic su **Applica** per salvare e implementare la nuova cartella di recupero.
 - d. Fare clic sul pulsante **Avanti** per visualizzare la schermata in cui selezionare i contenuti da recuperare.

4. Nella schermata Selezionare i contenuti da recuperare..., selezionare **Recupera file specifici** per visualizzare la casella di selezione dei file recuperati:

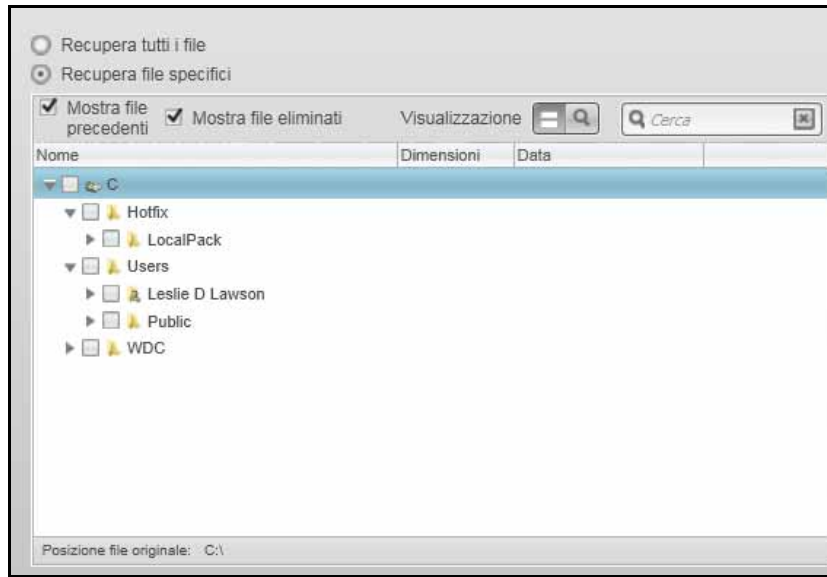

5. Navigare nella struttura a cartelle per trovare i file desiderati.
- Fare clic sul pulsante con la categoria di file appropriata per elencare i file per categoria:
 - Foto
 - Musica
 - Film
 - Documenti
 - Altro
 - Posta
 - Selezionare l'icona **Visualizzazione** per elencare i singoli file.
 - Digitare nella casella di ricerca il nome completo o parziale del file da ricercare e spingere **Invio** per avviare la ricerca. Per eliminare il filtro di ricerca, cancellare tutto il testo presente nella casella di ricerca e premere **Invio**.
 - Selezionare la casella di controllo per il file da recuperare.
6. Fare clic sul pulsante **Avvia recupero**.
7. Durante il recupero:
- Nella schermata Recupera vengono visualizzati una barra di avanzamento e un messaggio che indicano la quantità di dati già copiati nella posizione di recupero specificata.
 - Il recupero può essere interrotto utilizzando il pulsante **Annulla recupero**.
 - Viene visualizzato un messaggio che segnala il completamento del recupero.

- Un eventuale messaggio che segnala un recupero parziale indica che il file selezionato per il recupero non è stato copiato nella posizione di recupero specificata. In questo caso, tuttavia:
 - Un messaggio File non recuperati indica il numero di file non recuperati e un collegamento a una schermata con le informazioni sul recupero fallito. Fare clic sul collegamento **Visualizza file** per visualizzare l'elenco dei file e i motivi per cui non sono stati recuperati.
 - Destinazione piena significa che il computer non dispone di spazio su disco sufficiente per completare il recupero.

Recupero di una cartella

Per recuperare dall'unità una cartella che contiene tutto quanto è contenuto in una cartella e che può includere molteplici categorie, nell'opzione di recupero file selezionare la casella di controllo accanto alla specifica cartella.

Recupero di una versione precedente di un file o di file cancellati

Nella casella di selezione dei file recuperati, selezionare la casella di controllo **Mostra file eliminati** e/o la casella di controllo **Mostra file precedenti**. A questo punto quando si seleziona il contenuto da recuperare è possibile scegliere i singoli file sovrascritti o cancellati. Analogamente, in questa modalità il recupero di cartelle complete consente di recuperare anche le versioni più vecchie e i file cancellati.

Nota: per ogni recupero è possibile recuperare una sola versione di un file.

Recupero di tutto il contenuto

Nella schermata Selezionare i contenuti da recuperare..., scegliere l'opzione **Recupera tutti i file** che recupera i file in tutte le categorie e li copia nelle loro posizioni originali oppure nella cartella Retrieve Contents.

Durante il recupero:

- Nella schermata Recupera vengono visualizzati una barra di avanzamento e un messaggio che indicano la quantità di dati già copiati nella posizione di recupero specificata.
- Il recupero può essere interrotto utilizzando il pulsante **Annulla recupero**.
- Viene visualizzato un messaggio che segnala il completamento del recupero.
- Un eventuale messaggio che segnala un recupero parziale indica che il file selezionato per il recupero non è stato copiato nella posizione di recupero specificata. In questo caso, tuttavia:
 - Un messaggio "File non recuperati" indica il numero di file non recuperati e un collegamento a una schermata con le informazioni sul recupero fallito. Fare clic sul collegamento **Visualizza file** per visualizzare l'elenco dei file e i motivi per cui non sono stati recuperati.
 - "Destinazione piena" significa che il computer non dispone di spazio su disco sufficiente per completare il recupero.

Personalizzazione di WD SmartWare

Con il software WD SmartWare è facile personalizzare rapidamente le impostazioni dell'unità per ottenere prestazioni ottimali:

- Specificando il numero di versioni di backup da conservare per ciascun file
- Specificando una sola cartella in cui memorizzare i file recuperati dall'unità
- Verificando automaticamente gli aggiornamenti al software **WD SmartWare**
- Accedendo a WD Quick View per gestire l'unità.

Fare clic sulla scheda **Impostazioni** per visualizzare la relativa schermata:

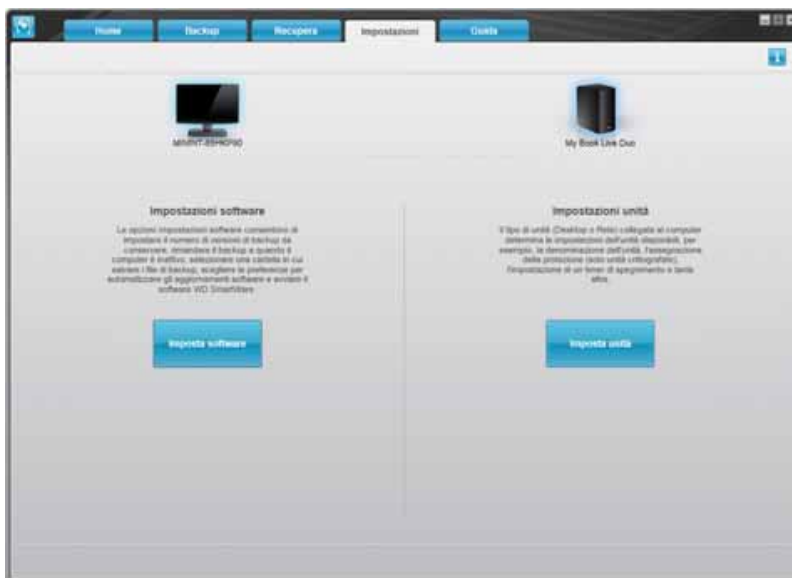

Nella scheda Impostazioni è possibile:

- Creare e modificare le impostazioni software per My Book Live Duo
- Configurare le impostazioni dell'unità per My Book Live Duo

Creazione delle impostazioni software

Fare clic sul **Imposta software** per aprire il My Book Live Duo Desktop, quindi fare clic su Impostazioni del software. Sulla schermata Impostazioni del software.

SE si desidera . . .	FARE clic su . . .	E vedere . . .
Modificare il numero di versioni di backup da conservare per ciascun file	Cronologia file	“Definizione del numero di versioni di backup” a pagina 36.
Specificare il percorso di una cartella di recupero diversa	Cartella di recupero	“Definizione di una cartella di recupero diversa” a pagina 36.
Modificare l'opzione che verifica la presenza di aggiornamenti al software ogni volta che si ricollega l'unità My Book Live alla rete	Preferenze	“Impostazione dell'opzione (automazione) delle Preferenze” a pagina 37.

Definizione del numero di versioni di backup

Il software WD SmartWare può conservare fino a 25 versioni precedenti di ciascun file. Se si sovrascrive o si cancella un file accidentalmente, oppure si desidera vedere il file in una versione precedente, il software WD SmartWare ne conserva una copia.

L'archiviazione di più versioni:

- Offre la possibilità di salvare/ripristinare più versioni di un file
- Occupa più spazio sul disco

Per specificare il numero di versioni di backup da conservare per ciascun file:

1. Nella schermata Impostazioni software, fare clic sul pulsante **Cronologia file** per visualizzare la schermata Imposta cronologia file:

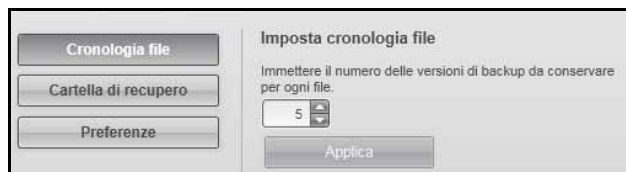

2. Specificare il numero di versioni di file che si desidera conservare (da 1 a 25) nella casella Immettere il numero delle versioni di backup da conservare per ogni file.
3. Fare clic su **Applica** per salvare e implementare il nuovo numero di versioni di backup.

Definizione di una cartella di recupero diversa

Quando si avvia un recupero, è possibile scegliere se archiviare i file recuperati:

- Nella posizione originale sul computer
- In una cartella Retrieved Content

Per impostazione predefinita il software WD SmartWare crea e utilizza una sottocartella di Retrieved Content nella cartella Documenti. Per specificare una cartella diversa:

1. Creare una cartella nuova o determinare quale cartella esistente si desidera utilizzare.
2. Nella schermata Impostazioni software, fare clic sul pulsante **Cartella di recupero** per visualizzare la schermata Imposta cartella di recupero:

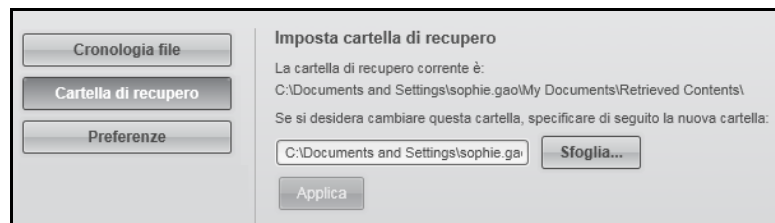

3. Fare clic sul pulsante **Sfogli** e utilizzare la funzione omonima per identificare la nuova cartella di recupero.

Nota: se non si desidera eseguire il backup della precedente cartella di contenuti recuperati, eliminarla prima di applicare le modifiche.

4. Fare clic su **Applica** per salvare e implementare la nuova cartella di recupero.

Impostazione dell'opzione (automazione) delle Preferenze

Se è attivata, ogni volta che si riconnette l'unità My Book Live alla rete, l'opzione Preferenze verifica la disponibilità di aggiornamenti al software. In questo modo si è certi di utilizzare sempre la versione software più recente.

Per abilitare o disabilitare l'opzione Preferenze:

1. Nella schermata Impostazioni software, fare clic sul pulsante **Preferenze** per visualizzare la schermata Imposta preferenze:

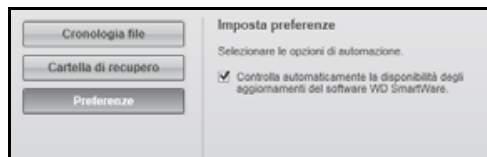

2. Selezionare o deselezionare la casella **Controlla automaticamente la disponibilità degli aggiornamenti del software WD SmartWare** per attivare o disattivare l'opzione Preferenze. Se è selezionata, il software WD SmartWare effettua il collegamento alla pagina Web di WD in cui è disponibile il download.

Creazione delle impostazioni dell'unità

Fare clic sul pulsante **Imposta unità** per aprire WD Quick View per dettagli su come gestire le impostazioni dell'unità My Book Live Duo. (consultare "Utilizzo del pannello di My Book Live Duo" a pagina 54).

Utilizzo della Cronologia file Windows 8

Se si decide di non utilizzare il software WD SmartWare per eseguire il backup dei file sul dispositivo My Book Live Duo, è possibile usare la Cronologia file di Windows 8.

Cronologia file

Cronologia file esegue automaticamente il backup dei file multimediali, di documenti, e-mail e altri file personali sull'unità My Book Live Duo. Se si perdono dei file o in caso di guasto del sistema, è facile ripristinarli sul PC. Per maggiori informazioni su Cronologia file di Windows 8, consultare la documentazione Microsoft.

Cronologia file Windows 8

1. Nella barra degli strumenti, fare clic su **Esplora file** .
2. Selezionare **Computer**.
3. Nella barra multifunzione (inizio pagina) selezionare **Computer > Apri Pannello di controllo**.
4. In Sistema e sicurezza, selezionare **Salva copie di backup dei file con la cronologia dei file**.
5. Nella schermata Cronologia del file, assicurarsi che la Cronologia dei file sia **Attiva**.
6. Se la cronologia dei file è disattivata, fare clic sul pulsante **Attiva**.
7. Nel pannello di destra, selezionare **Seleziona unità**. Cronologia dei file rileverà il dispositivo My Book Live Duo e lo elencherà nell'elenco Selezionare una cronologia dei file.

8. Selezionare il dispositivo, quindi fare clic su **OK**. Cronologia file comincerà automaticamente ad eseguire il backup dei dati.
9. Per iniziare il backup immediatamente, fare clic su **Esegui ora**.

Backup Windows 7/Windows Vista

Se si decide di non utilizzare il software WD SmartWare per eseguire il backup dei file sul dispositivo My Book Live Duo, è possibile usare il Backup di Windows.

Windows Backup

La funzione Windows Backup di Windows Vista (versioni Business, Ultimate, Home Premium ed Enterprise) e di Windows 7 (versioni Professional e Ultimate) consente di eseguire sull'unità My Book Live Duo il backup di file multimediali, documenti, e-mail e altri file personali. Se si perdono dei file o in caso di guasto del sistema, è facile ripristinarli sul PC. Per maggiori informazioni su Windows Backup, consultare la documentazione Microsoft.

Windows Vista Backup

1. Fare clic su  e poi sul **Pannello di controllo**.
 - Se viene visualizzata una schermata Trovato nuovo hardware, fare clic sul pulsante **Annulla**.
2. Fare clic su **Pannello di controllo > Manutenzione del sistema > Backup del computer** e seguire le istruzioni della procedura guidata.
3. Quando viene richiesto dove si desidera salvare il backup, fare clic su **Su una rete**.
4. Fare clic sul pulsante **Sfoggia** e selezionare l'unità My Book Live Duo.
5. Selezionare una condivisione in cui si desidera creare il backup e fare clic sul pulsante **OK**.
6. Inserire nome utente e password assegnati al nome utente del My Book Live Duo. Se non è stato assegnato un nome utente, inserire everyone sia per il nome utente che per la password (ad es. 1234). Fare clic sul pulsante **OK**.
7. Seguire le altre istruzioni della procedura guidata.

Windows 7 Backup

1. Fare clic su  > **Pannello di controllo > Sistema e sicurezza**.
2. Fare clic su **Backup e ripristino**.
3. Fare clic sul pulsante **Imposta backup** e seguire le istruzioni della procedura guidata.
4. Quando viene richiesto dove si desidera salvare il backup, fare clic su **Salva** su una rete.
5. Fare clic sul pulsante **Sfoggia** e selezionare l'unità My Book Live Duo come destinazione del backup.
6. Selezionare una condivisione in cui si desidera creare il backup e fare clic sul pulsante **OK**.
7. Inserire nome utente e password assegnati al nome utente del My Book Live Duo. (consultare pagina 80).
8. Accertare che la destinazione del backup sia corretta e fare clic sul pulsante **Avanti**.

- Quando viene richiesto il contenuto di cui eseguire il backup, selezionare **Selezione automatica** oppure selezionare il contenuto desiderato e poi fare clic sul pulsante **Avanti**.
- Nella schermata Verifica impostazioni di backup, fare clic sul pulsante **Salva impostazioni** ed esegui backup.

Con Apple Time Machine

Backup

Apple Time Machine è una funzionalità integrata sui computer Mac OS X Mountain Lion, Lion, Snow Leopard e Leopard in grado di eseguire il backup di tutto quanto è presente sul computer: musica, foto, documenti, applicazioni, e-mail e file di sistema. L'unità My Book Live Duo può memorizzare questi backup in modo che, nell'eventualità di un guasto del disco rigido o del sistema operativo o ancora in caso di perdita di un file, sia possibile ripristinarli facilmente sul computer.

È inoltre possibile indicare la quantità massima di spazio che si desidera utilizzare su Time Machine per il backup dei file (Vedere "Impostazioni di backup (per Mac OS)" a pagina 65.)

Configurazione di Time Machine

Per configurare Time Machine in modo che esegua il backup dei file sull'unità My Book Live Duo:

- Aprire Time Machine utilizzando uno dei metodi successivi.

- Fare clic sull'icona Time Machine nel Dock:



- Fare clic sul menu **Apple > (Mela) Preferenze di sistema** e selezionare **Time Machine**.
- Fare clic su **Vai > Applicazioni** e selezionare **Time Machine**.

- Se è la prima volta che si crea un backup, viene visualizzata la schermata seguente:

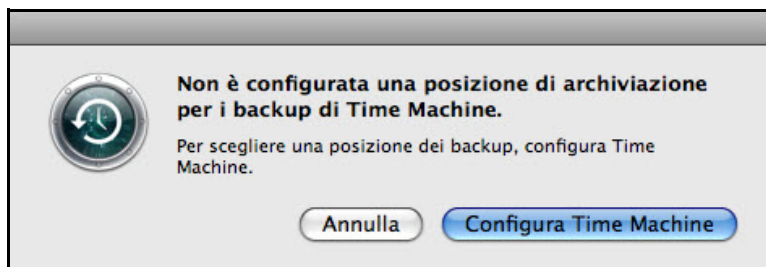

Fare clic sul pulsante **Configura Time Machine** per visualizzare la schermata con le preferenze di Time Machine.



3. Fare clic su **Seleziona disco** e selezionare l'unità My Book Live Duo in cui si desidera che i backup vengano memorizzati:



4. Fare clic su **Utilizza come disco di Backup**. Una schermata chiede di inserire il nome utente e la password.

Selezionare **Guest** e fare clic su **Connetti**:



Si riapre la schermata delle preferenze:



5. Per avviare i backup automatici, spostare il cursore su **Attivo**. Per aggiungere l'icona di un menu a discesa  nella barra dei menu in cima alla schermata, selezionare la casella di controllo **Mostra lo stato di Time Machine nella barra dei menu**. Questo menu consente di avviare un backup, accedere a Time Machine per ripristinare dei file oppure di aprire la schermata con le preferenze di Time Machine.

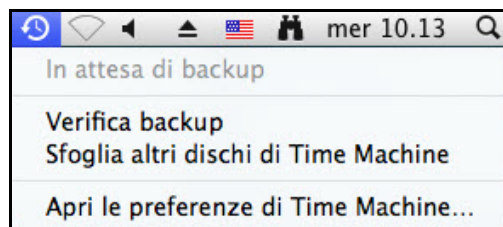

Time Machine avvia il backup dei file. Il primo backup può richiedere del tempo, ma quelli successivi sono più veloci perché Time Machine esegue il backup solo degli elementi nuovi o modificati. Una barra di stato visualizza l'avanzamento del backup:

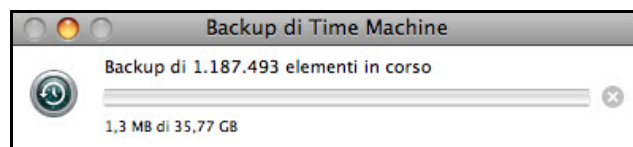

Time Machine esegue i backup dei dati del computer ogni ora e conserva i seguenti gruppi di backup:

- Ogni ora, per 24 ore.
- Ogni giorno, per il mese precedente.
- Ogni settimana, finché l'unità My Book Live Duo non è piena.

Nota: Ad esempio, un backup interrotto perché il computer è entrato in modalità di sospensione oppure perché l'unità My Book Live Duo è stata scollegata, viene ripreso automaticamente non appena il computer diventa disponibile.

Se si cambia il nome dell'unità My Book Live Duo, i backup già impostati con Time Machine vengono ritardati o non vengono eseguiti. Per risolvere il problema, riprendere il backup rileszionando l'unità nella schermata con le preferenze di Time Machine.

Per vedere informazioni come lo spazio disponibile e la data e l'ora dell'ultimo backup, del meno recente e di quello successivo, selezionare **Apri le preferenze di Time Machine** nel menu a discesa Time Machine:



Avvio di un backup

Per avviare un backup in qualsiasi momento, selezionare **Esegui backup adesso** dal menu a discesa.

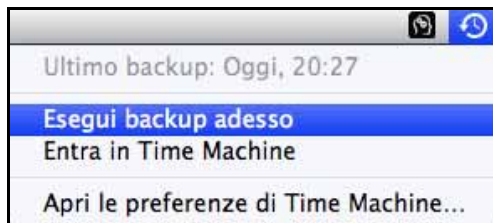

Nota: Per cancellare i backup di Time Machine, utilizzare il pannello di My Book Live Duo (consultare “Gestione dei safepoint” a pagina 88).

Ripristino degli elementi di backup

A volte può essere necessario ripristinare i file e altri elementi inseriti in un backup sull'unità My Book Live Duo – ad esempio se è stato perso un file oppure se occorre vedere dei file risalenti alla settimana precedente – è possibile ripristinare singoli elementi, diversi elementi, cartelle oppure, in caso di guasto del sistema, l'intero disco rigido.

Per ripristinare gli elementi di un backup sul disco rigido:

1. Aprire sul computer la finestra in cui si desidera ripristinare l'elemento. Se, ad esempio, si sta ripristinando un documento, aprire la cartella Documenti (se si sta ripristinando un elemento sul desktop non è necessario aprire alcuna finestra).

2. Fare clic sull'icona **Time Machine** nel Dock oppure selezionare **Entra in Time Machine** dal menu a discesa:

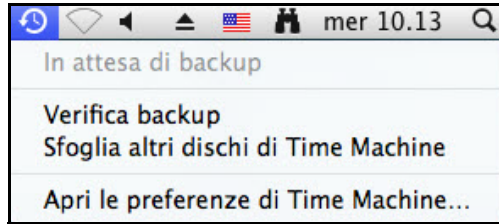

Sono visualizzati tutti i backup, a cascata, con quello più recente in primo piano.

3. Fare clic sulle frecce della cronologia per sfogliare tutti i backup creati da Time Machine:



4. Selezionare l'elemento da ripristinare e fare clic sul pulsante **Ripristina** in basso a destra per visualizzare il messaggio Copia:

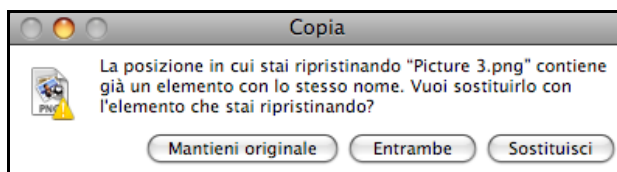

5. Fare clic sul pulsante dell'opzione desiderata:
 - **Mantieni originale** – Non ripristina l'elemento dall'unità di backup.
 - **Entrambe** – L'elemento originale rimane e quello del backup viene aggiunto nella posizione selezionata sul computer.
 - **Sostituisci** – L'elemento del backup sostituisce quello originale.



Nota: nel Finder, è visibile una cartella che corrisponde all'unità di backup e include il termine “backup”. Si tratta di una cartella protetta in cui risiedono tutti i backup e che viene creata automaticamente. Per gli utenti ha l'unico obiettivo di memorizzare i backup di Time Machine. Infatti, se si tenta di collegarsi a questa cartella viene visualizzato il messaggio “Connessione fallita”.

5

Gestione dell'unità con WD Quick View

[Installazione di WD Quick View \(solo MAC OS\)](#)
[Accesso alle opzioni di collegamento a WD Quick View](#)
[Verifica dello stato dell'unità](#)
[Avvio di WD SmartWare \(solo Windows\)](#)
[Chiusura in sicurezza di WD SmartWare \(solo Windows\)](#)
[Apertura delle condivisioni](#)
[Avvio del Pannello di My Book Live Duo](#)
[Mappatura dell'unità \(solo Windows\)](#)
[Creazione di un collegamento alla condivisione pubblica \(solo Windows\)](#)
[Visualizzazione delle proprietà dell'unità](#)
[Monitoraggio dell'archivio](#)
[Spegnimento sicuro](#)
[Avvisi per il monitoraggio](#)
[Espulsione di un dispositivo di archiviazione USB con Quick View](#)
[Disinstallazione dell'icona WD Quick View](#)

Installazione di WD Quick View (solo MAC OS)

Il software WD Quick View installa la relativa icona nella barra del menu di MAC OS X per consentire l'esecuzione di funzioni importanti come l'avvio di WD SmartWare oppure il controllo rapido dello stato dell'unità. L'icona di Windows è blu . L'icona del Mac è nera . Una volta installato, è possibile eseguire rapidamente e comodamente l'attività descritta in questo capitolo.

Nota: Per Windows OS, WD Quick View viene installato durante l'installazione di WD SmartWare. Vedere "Installazione di WD SmartWare" a pagina 23.

Seguire la procedura seguente per installare l'icona WD Quick View.

1. Accedere al Centro di formazione online all'indirizzo <http://www.wd.com/setup>.
2. Selezionare **My Book Live**.



3. Fare clic sul pulsante **Download software** per visualizzare la schermata Download:



4. Nella casella WD Quick View, fare clic su **Download**.
5. Accedere al file scaricato ed estrarre il contenuto del file zip sul Mac.
6. Fare doppio clic sul file WD Quick View Setup.
7. Seguire il programma di installazione Quick View, seguendo le istruzioni sullo schermo.

Accesso alle opzioni di collegamento a WD Quick View

Windows

1. Fare clic con il tasto destro o sinistro del mouse sull'icona WD Quick View  nella barra delle applicazioni per visualizzare un menu.
2. Spostare il puntatore sull'unità My Book Live Duo oppure fare clic per selezionarla e visualizzare un sottomenu:

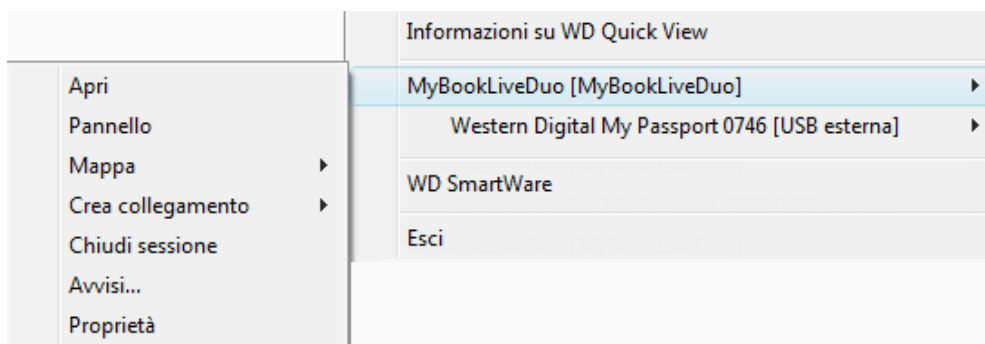

3. Selezionare l'opzione desiderata.

Mac OS X

1. Fare clic sull'icona **WD Quick View**  nella barra dei menu per visualizzare un menu.
2. Spostare il puntatore sopra il nome dell'unità My Book Live Duo per visualizzare un sottomenu:

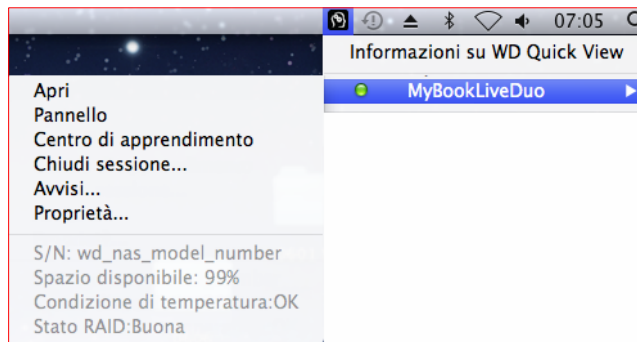



3. Selezionare l'opzione desiderata.

Verifica dello stato dell'unità

Windows

Spostare il puntatore sopra l'icona WD Quick View  nella barra delle applicazioni per vedere la capacità utilizzata dell'unità e la sua temperatura:

WD Quick View					
Nome unità [Volumi]	In uso	Bloccata	Temperatura	Stato RAID	
 MyBookLiveDuo [MyBookLiveDuo]	1%	n/d	OK	Integro	
 MyBookLiveDuo [MyBookLiveDuo]	1%	n/d	OK	Integro	
Western Digital My Passport 070B [USB esterna]	60%	No	n/d	n/d	

- Un punto verde accanto al nome dell'unità significa che l'unità funziona normalmente.
- Un punto rosso accanto al nome dell'unità indica un problema, ad esempio una temperatura eccessiva.

Mac OS X

Fare clic sull'icona WD Quick View  nella barra dei menu e spostare il cursore sul nome dell'unità My Book Live Duo per visualizzarne lo stato sotto il sottomenu:

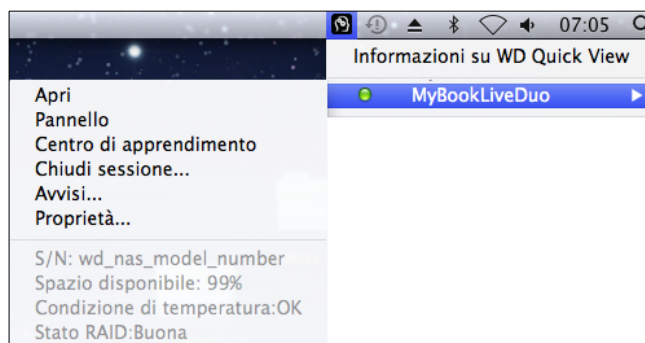

Avvio di WD SmartWare (solo Windows)

Se WD SmartWare è installato, selezionare l'opzione **WD SmartWare** sul menu WD Quick View per visualizzare la schermata Home di WD SmartWare.

Chiusura in sicurezza di WD SmartWare (solo Windows)

Selezionare **Chiudi WD SmartWare** nel menu WD Quick View per chiudere l'applicazione. (questa opzione compare solo se è in esecuzione WD SmartWare).

Apertura delle condivisioni

WD Quick View consente di aprire la condivisione pubblica dell'unità ed eventuali condivisioni private per le quali di possiede l'autorizzazione di accesso.

1. Selezionare **Apri** nel sottomenu WD Quick View.
2. Selezionare **Pubblico**.

Windows: le condivisioni vengono visualizzate in Esplora risorse:

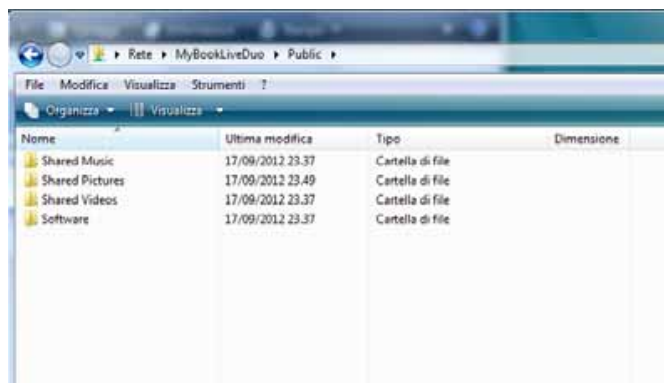

Mac OS X: il contenuto della condivisione Public è visualizzato nel Finder:

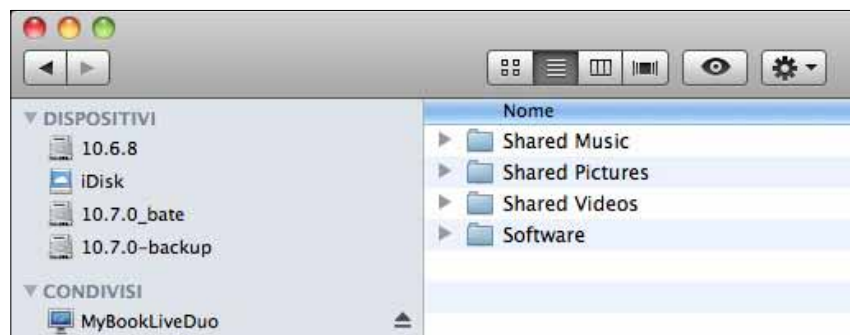

Nota: per visualizzare tutte le condivisioni presenti sull'unità, fare clic sul nome di My Book Live Duo sotto Shared.

3. Selezionare la condivisione che si desidera visualizzare.

Windows: nel caso di una condivisione privata, se vengono richiesti un nome utente e la password, inserire quelli associati al proprio account utente sul pannello di My Book Live Duo (v. "Creazione di un utente" a pagina 80). Se il nome utente e la password del pannello sono uguali a quelli utilizzati per accedere al computer, non sarà necessario inserirli qui.

Mac OS X: nel caso di una condivisione privata, se vengono richiesti un nome utente e la password, inserire quelli associati al proprio account utente sul pannello di My Book Live Duo (v. "Creazione di un utente" a pagina 80). Per una condivisione pubblica, se vengono richiesti un nome utente e una password, selezionare **Ospite**.

Avvio del Pannello di My Book Live Duo

Selezionare **Pannello** nel sottomenu WD Quick View per avviare l'applicazione. Viene visualizzata la schermata introduttiva (v. "Utilizzo del pannello di My Book Live Duo" a pagina 54).

Mappatura dell'unità (solo Windows)

1. Selezionare **Mappa [nome di My Book Live Duo]** nel sottomenu WD Quick View. Viene visualizzata la schermata Connetti unità di rete:

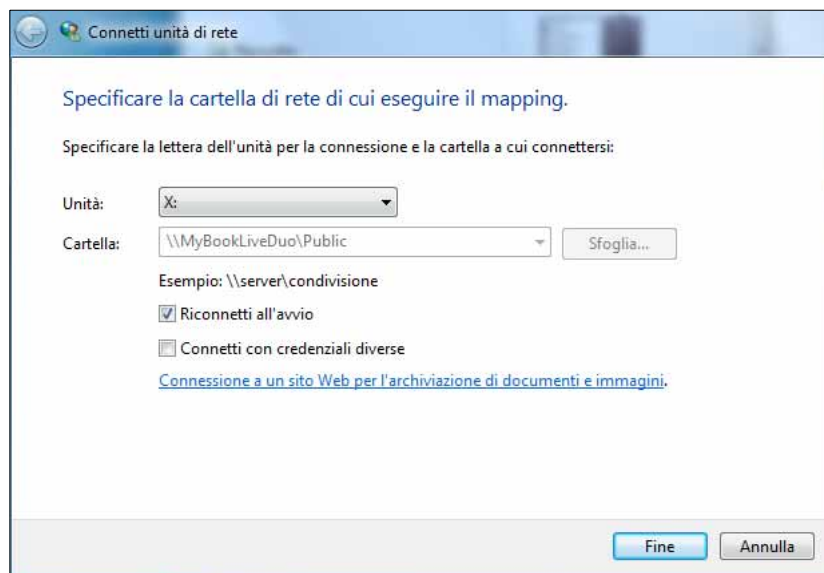

2. Selezionare la lettera desiderata nell'elenco a discesa **Unità**.
3. Fare clic sul pulsante **Fine**.

Nota: Quando Windows tenta di riconnettersi a un'unità di rete dopo un riavvio, può apparire l'errore "Impossibile riconnettersi alle unità di rete mappate". Ciò può verificarsi se il nome utente e la password dell'unità My Book Live Duo non coincidono con il nome utente e la password di Windows.

Durante il processo di riconnessione automatica, Windows può tentare di inviare nome utente e password di Windows attuali invece di nome utente e password di My Book Live Duo specificati durante la configurazione. Tentando di aprire l'unità di rete mappata, si apre una nuova finestra di login. Inserire il nome utente e la password di My Book Live Duo per ricollegare la condivisione, affinché sia nuovamente accessibile (fino al successivo riavvio). Per ulteriori informazioni sulla risoluzione di questo problema, consultare nella Knowledge Base l'ID risposta 6745.

Creazione di un collegamento alla condivisione pubblica (solo Windows)

Nota: Mac OS X visualizza automaticamente sul desktop un'icona di condivisione pubblica e l'utente può creare gli alias per qualsiasi sottocondivisione (consultare "Con Mac OS X Leopard/Snow Leopard/Lion" a pagina 19).

Selezionare **Crea collegamento** nel sottomenu WD Quick View. Sul desktop viene visualizzata un'icona che rappresenta la condivisione pubblica.

Visualizzazione delle proprietà dell'unità

Selezionare **Pannello** nel sottomenu WD Quick View per visualizzare la schermata Proprietà:

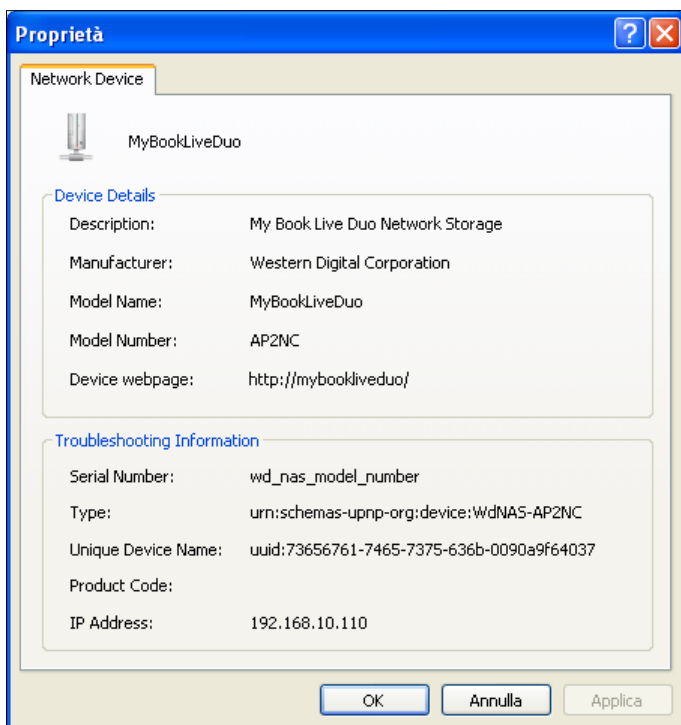

Proprietà di My Book Live Duo su Windows



Proprietà di My Book Live Duo su Mac OS X

Monitoraggio dell'archivio

Fare scorrere il cursore sopra l'icona WD Quick View per visualizzare il nome Unità, la capacità di archiviazione usata, la temperatura nell'unità e lo stato RAID che può essere Integro, Errore e Ricostruzione.

Se all'unità My Book Live Duo è collegata un'unità USB, in quest'area sono visualizzate anche le informazioni sull'unità.

Nome unità [Volumi]	In uso	Bloccata	Temperatura	Stato RAID
MyBookLiveDuo [MyBookLiveDuo]	1%	n/d	OK	Integro
Western Digital My Passport 0746 [USB esterna]	54%	No	n/d	n/d

Spegnimento sicuro

Uno dei metodi consigliati per chiudere in sicurezza l'unità My Book Live Duo è l'utilizzo dell'icona WD Quick View.

Nota: Un altro metodo consigliato è l'utilizzo del pannello. (consultare “Riavvia/ Spegni” a pagina 70). Se l'unità non si spegne, anche utilizzando entrambi i metodi raccomandati, consultare “Si verificano problemi durante lo spegnimento sicuro di My Book Live Duo?” a pagina 132.

Importante: Prima di effettuare lo spegnimento, assicurarsi che non sia in corso il trasferimento di nessun file verso o dal dispositivo. Controllare il LED sul lato anteriore dell'unità per accertare che non stia lampeggiando. Il lampeggio indica che l'unità sta elaborando dei dati (ad esempio è in esecuzione il backup o il trasferimento di file).

ATTENZIONE! Non scollegare spostare l'unità mentre viene chiusa.

1. Selezionare **Chiudi sessione** nel sottomenu WD Quick View per visualizzare la schermata Chiudi sessione – WD SmartWare.



2. Inserire la password di amministratore, oppure non inserire alcuna password, e poi fare clic sul pulsante **OK**. L'unità si spegne.

Avvisi per il monitoraggio

Icona lampeggiante e fumetto di avviso

In entrambi i sistemi Windows e Mac, l'icona WD Quick View lampeggia per indicare che l'unità può essersi surriscaldata; in Windows compare anche un fumetto di avviso.

Nota: Se l'unità si surriscaldata, spegnerla e lasciarla raffreddare per 60 minuti. Riaccenderla e se il problema persiste contattare l'assistenza tecnica WD.

Opzione WD Quick View

Un'opzione nel sottomenu WD Quick View visualizza avvisi per segnalare che:

- L'unità sta per raggiungere la capacità massima.
- L'unità è piena e non possono essere eseguiti altri backup. Viene visualizzato a intervalli di cinque minuti finché non si libera dello spazio.
- Sono disponibili degli aggiornamenti.

Per visualizzare gli avvisi sull'unità:

1. Selezionare **Avvisi** nel sottomenu WD Quick View per visualizzare uno o più avvisi. Gli avvisi, se più d'uno, sono disposti in ordine cronologico.
2. Per chiudere il pannello degli avvisi, fare clic sul pulsante **Esci**.

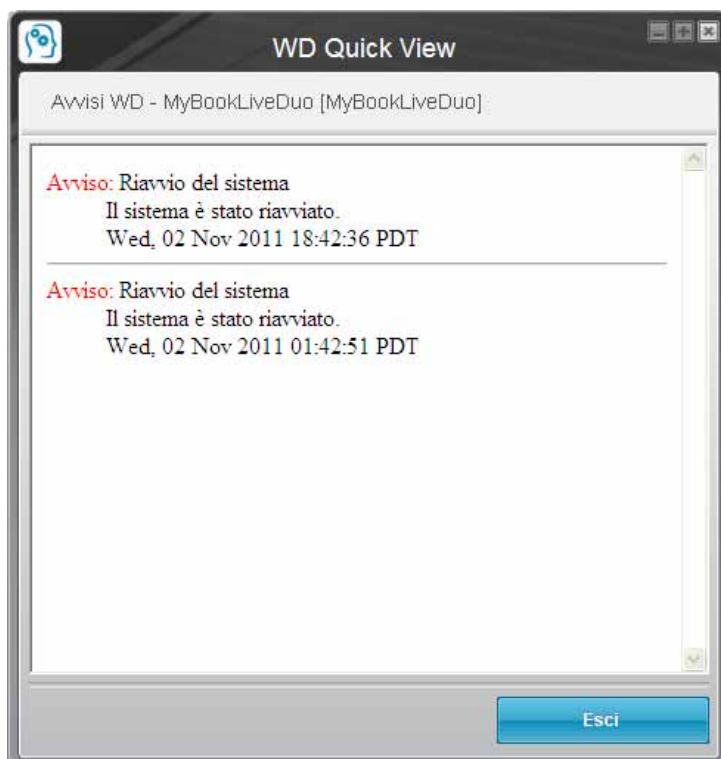

Avvisi su Windows

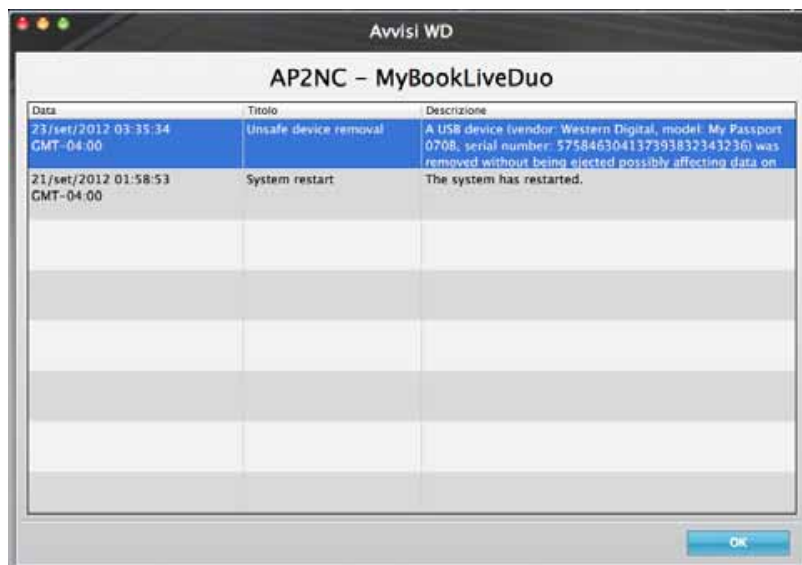

Avvisi su Mac OS X

3. Fare clic sul pulsante **OK** per chiudere.

Espulsione di un dispositivo di archiviazione USB con Quick View

1. Fare clic sul tasto destro o sinistro del mouse sull'icona WD Quick View nella barra delle applicazioni.
2. Selezionare il dispositivo di archiviazione USB e poi su **Espelli** dal menu Quick View. Il dispositivo di archiviazione USB sarà espulso dal sistema.

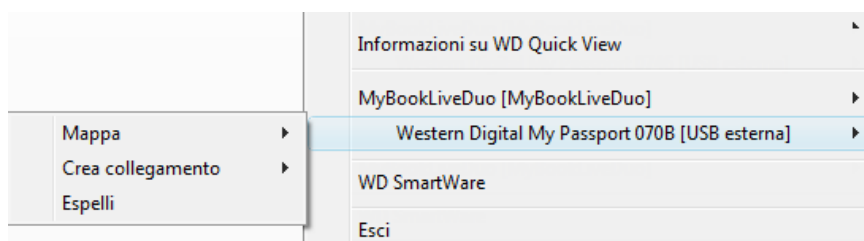

Disinstallazione dell'icona WD Quick View

Windows

In Windows XP, fare clic su **Start > Pannello di controllo > Aggiungi o Rimuovi programmi**, e disinstallare WD SmartWare.

In Windows Vista/Windows 7, fare clic su **Start > Pannello di controllo > Programmi > Programmi e funzionalità** e disinstallare WD SmartWare.

L'icona WD Quick View  non è più visibile nella barra delle applicazioni.

Per ulteriori informazioni su come disinstallare WD Quick View, consultare nella Knowledge Base l'ID risposta 5373.

Mac OS X

1. Sul desktop, fare clic su **Finder**, quindi selezionare **Applicazioni** dall'area dei Preferiti.
2. Nell'elenco Applicazioni sulla destra dello schermo, fare doppio clic sul **programma di disinstallazione WD Quick View**.
3. Fare clic su **Continua**. Si apre una finestra di accesso con il nome utente Mac.
4. Immettere la password del Mac e fare clic su **OK**.
La barra del menu non contiene più l'icona WD Quick View .

6

Utilizzo del pannello di My Book Live Duo

[Avvio del pannello di My Book Live Duo](#)
[Avvio del pannello di My Book Live Duo](#)
[Componenti del pannello](#)
[Ottenere Assistenza clienti](#)
[E ora?](#)

Usare il pannello My Book Live Duo per configurare le impostazioni e gestire il dispositivo My Book Live Duo come desiderato. Ad esempio è possibile impostare gli account utente e limitare l'accesso ai file archiviati sull'unità My Book Live Duo, configurare le cartelle per memorizzare i file e personalizzare l'unità in base alle specifiche esigenze.

Il presente capitolo introduce il pannello di My Book Live Duo.

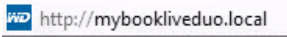

Avvio del pannello di My Book Live Duo

Per avviare il pannello, utilizzare uno dei seguenti metodi:

SE si desidera avviare il pannello da . . .	FARE QUANTO SEGUE . . .
Icona del desktop Pannello	<ul style="list-style-type: none"> Fare doppio clic sull'icona del Pannello sul desktop. <p><i>Note:</i> L'icona viene visualizzata solo sul desktop se si seleziona Crea collegamento nella schermata finale della procedura guidata on-line del software di configurazione.</p>
Un browser o Esplora risorse di Windows	<ol style="list-style-type: none"> Utilizzare il nome o l'indirizzo IP di My Book Live Duo come indirizzo (oppure URL):  Fare clic su Vai.
Icona WD Quick View	<ol style="list-style-type: none"> Fare clic con il tasto destro o sinistro sull'icona WD Quick View. Selezionare My Book Live Duo e poi Pannello.
WD SmartWare	<ol style="list-style-type: none"> Nella schermata Home, selezionare l'unità My Book Live Duo. Fare clic sulla scheda Impostazioni per visualizzare la schermata Impostazioni principali. Fare clic sul pulsante Imposta unità.
Windows 8	<ol style="list-style-type: none"> Nella barra degli strumenti, selezionare l'icona Esplora file. Nel pannello di sinistra, selezionare Rete. Nel pannello destro, individuare l'unità My Book Live Duo in Storage. Fare doppio clic sull'unità oppure fare clic con il tasto destro e selezionare Visualizza pagina Web dispositivo nel menu che si apre.

SE si desidera avviare il pannello da . . .

FARE QUANTO SEGUE . . .

Windows 7/Vista	<ol style="list-style-type: none"> 1. Fare clic su  > Computer. 2. Nel pannello di sinistra, selezionare Rete. 3. Nel pannello destro, individuare l'unità My Book Live Duo in Storage. 4. Fare doppio clic sull'unità oppure fare clic con il tasto destro e selezionare Visualizza pagina Web dispositivo nel menu che si apre.
Windows XP	<ol style="list-style-type: none"> 1. Fare clic su Start > Risorse di rete. 2. Individuare l'unità My Book Live Duo in uso. 3. Fare doppio clic sull'unità oppure fare clic con il tasto destro e selezionare Richiama.
Applicazione di configurazione My Book Live Duo	<ul style="list-style-type: none"> • Selezionare Pannello nella pagina finale della procedura guidata on-line del software di configurazione.
Mac OS X	<ol style="list-style-type: none"> 1. Fare clic sull'icona di Safari  > e poi sull'icona del segnalibro di  > Bonjour. 2. Fare doppio clic sull'unità My Book Live Duo nella rete.

Avvio del pannello di My Book Live Duo

1. Utilizzare una delle opzioni indicate in “Avvio del pannello di My Book Live Duo” a pagina 54 per accedere al Pannello My Book Live Duo:

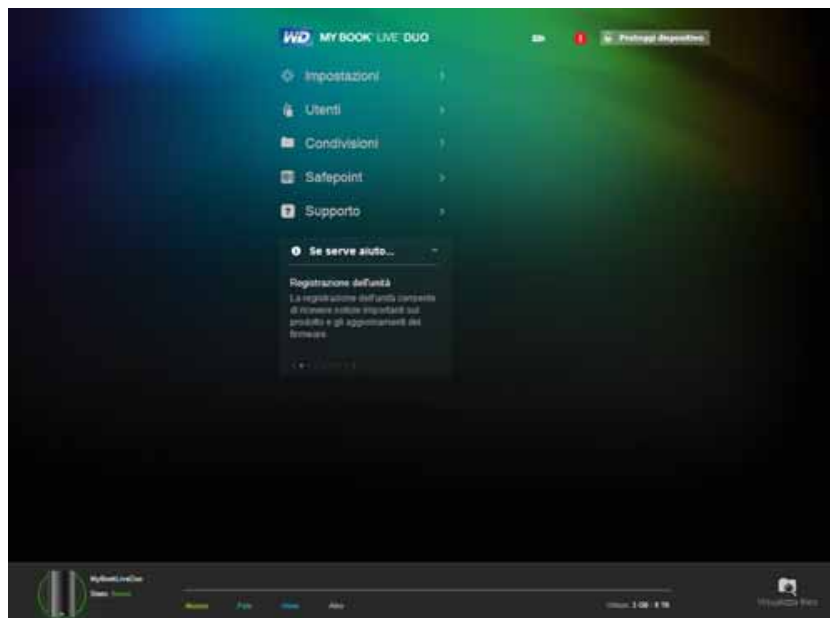



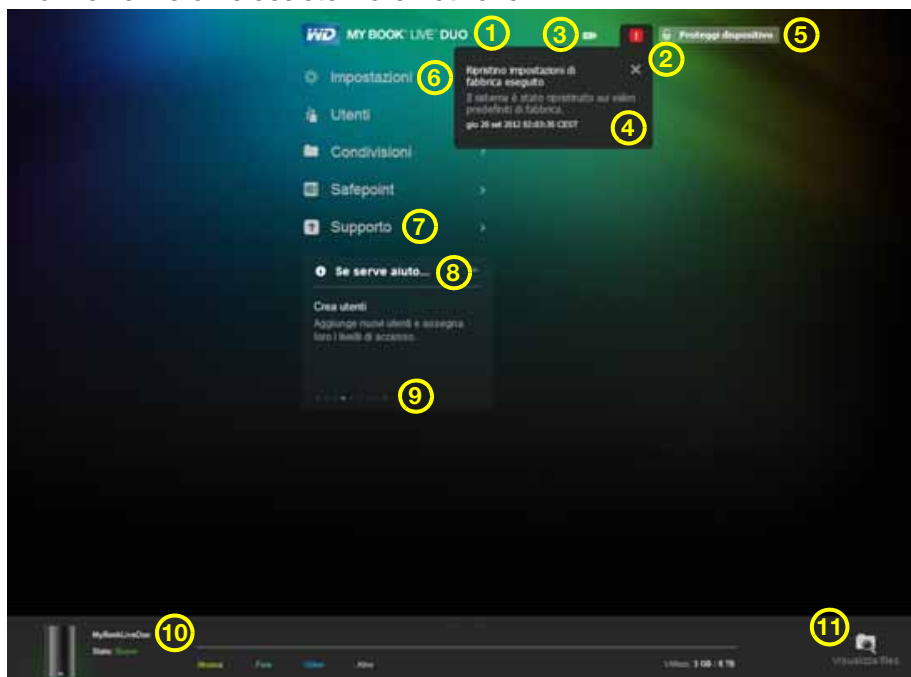

Quando si seleziona un'opzione sullo schermo, il pannello di navigazione scivola a sinistra e compare la pagina selezionata.

Componenti del pannello

La tipica pagina del pannello di My Book Live Duo contiene le opzioni per visualizzare e inserire informazioni e offre assistenza e notifiche:



N.	Numero	Descrizione
1	Nome dispositivo	Nome dell'unità My Book Live Duo. Il nome predefinito dell'unità può essere modificato in un nome a scelta (consultare "Generale" a pagina 60).
2	Icona degli avvisi 	Visualizza o nasconde un elenco a discesa con tutti i messaggi e gli avvisi.
3	Icona USB 	Visualizza una barra con la capacità che mostra lo spazio di archiviazione già occupato in un dispositivo di archiviazione USB.
4	Elenco di avvisi ed eventi	Visualizza tutti i messaggi e gli avvisi. Se si desidera, un singolo avviso può essere chiuso facendo clic sulla X nell'angolo a destra.
5	Proteggi dispositivo/Chiusura	Consente, se si desidera, di inserire un nome utente e una password. Se per accedere al pannello di My Book Live Duo si utilizza una password, compare un collegamento per la chiusura.
6	Pannello di navigazione	Scorrere il puntatore del mouse su un collegamento per visualizzare le informazioni su una pagina. Fare clic per visualizzare la pagina associata.
7	Supporto	Contiene i collegamenti alla documentazione sul prodotto, a un forum degli utenti, alle Domande frequenti e le informazioni di contatto per l'assistenza clienti.

N.	Numero	Descrizione
8	Se serve aiuto...	Visualizza informazioni su come eseguire le attività riportate nell'elenco di scorrimento in basso. I simboli + o - consentono di visualizzare o nascondere lo schermo a scorrimento. Per navigare tra le varie attività, fare clic sulle frecce indietro < e avanti > accanto ai puntini blu sotto l'attività.
9	Pulsanti > o V	Mostrano o nascondono le sezioni della schermata.
10	Base per l'uso del dispositivo	Visualizza il nome del dispositivo, informazioni sul tipo di file memorizzati, la capacità attualmente utilizzata e lo stato del sistema.
11	Visualizza i miei file	Fare clic su questa icona per visualizzare la cartella pubblica per il dispositivo.
*	Icona di elaborazione 	Segnala se il sistema sta elaborando delle informazioni, ad esempio se sta salvando delle impostazioni.
*	Icona dei suggerimenti 	Viene visualizzata a destra di alcuni elementi:  Quando si sposta il mouse sull'icona, viene visualizzata una breve spiegazione.

* Non mostrato nella schermata di esempio.

Ottenere Assistenza clienti

Per aprire la pagina Supporto:

1. Fare clic sull'opzione **Supporto** nel pannello di navigazione per visualizzare la pagina Supporto:

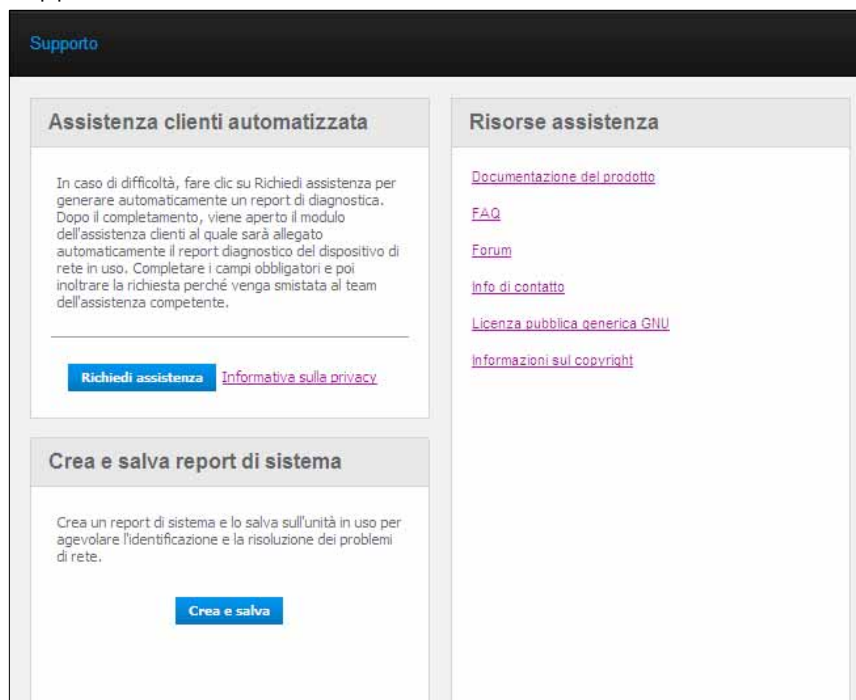

Invio dei file di registro all'Assistenza clienti

In caso di problemi con l'unità My Book Live Duo, completare il modulo online nella pagina Supporto per generare un report e inviarlo al team di Assistenza clienti di WD. Un'altra opzione consiste nel generare manualmente un registro di sistema e salvarlo oppure inviarlo per e-mail.

- Per eseguire un report del sistema e inviarlo automaticamente all'Assistenza clienti di WD:
 - Fare clic sul collegamento **Informativa sulla privacy** per rivedere l'informativa sulla privacy adottata da WD.
 - Fare clic sul pulsante **Richiedi assistenza**.
 - Iscrivere alla Knowledge Base di WD (<http://support.wdc.com>), se non è stato fatto in precedenza.
 - Completare e inviare la richiesta.
- Per eseguire e salvare manualmente un report di sistema, fare clic sul pulsante **Crea e salva**. Poi salvarlo sul computer e, se si desidera, inviarlo per e-mail all'Assistenza clienti di WD.

Altro tipo di assistenza

- Per ottenere il manuale per l'utente più aggiornato, fare clic sul collegamento **Documentazione del prodotto**.
- Per vedere le domande alle domande frequenti e istruzioni sulla risoluzione dei problemi, fare clic sul collegamento **Domande frequenti**.
- Per discutere di My Book Live Duo con altri utenti, fare clic sul link **Forum**.
- Per vedere i numeri telefonici di WD e altre informazioni di contatto, fare clic sul collegamento **Info di contatto**.

E ora?

I capitoli successivi illustrano le procedure per utilizzare il pannello di My Book Live Duo. La tabella seguente contiene i collegamenti alle istruzioni per alcune attività più comuni.

Come faccio a . . .	V . . .
Richiedere supporto all'Assistenza clienti	pagina 57
Impostare l'unità sulla rete	pagina 66
Configurare impostazioni unità	pagina 60
Aggiornare il firmware di My Book Live Duo	pagina 62
Creare degli utenti	pagina 80
Modificare la password di un utente	pagina 82
Creare delle condivisioni	pagina 84
Accedere alle condivisioni private	pagina 84
Effettuare il backup di My Book Live Duo creando e ripristinando dei safepoint	pagina 88
Chiudere o riavviare My Book Live Duo	pagina 70
Abilitare o disabilitare l'accesso in remoto (WD Photos e WD 2go)	pagina 96
Abilitare, disabilitare e utilizzare i server multimediali	pagina 114

7

Configurazione delle impostazioni di base

- Impostazioni del sistema
- Impostazioni di rete
- Impostazioni dei programmi di utilità
- Impostazioni di accesso remoto
- Impostazioni dei server multimediali
- Impostazioni di archiviazione

L'opzione Impostazioni consente all'Amministratore di visualizzare e personalizzare il sistema dell'unità, la rete, i programmi di utilità, l'accesso remoto e le impostazioni multimediali.

Impostazioni del sistema

Per selezionare le opzioni Impostazioni:

1. Nel pannello di navigazione, fare clic su **Impostazioni** per visualizzare sei pagine a schede: **Sistema**, **Rete**, **Programmi di utilità**, **Accesso remoto**, **Multimediali** e **Archiviazione**. **Impostazioni** è evidenziato in blu:

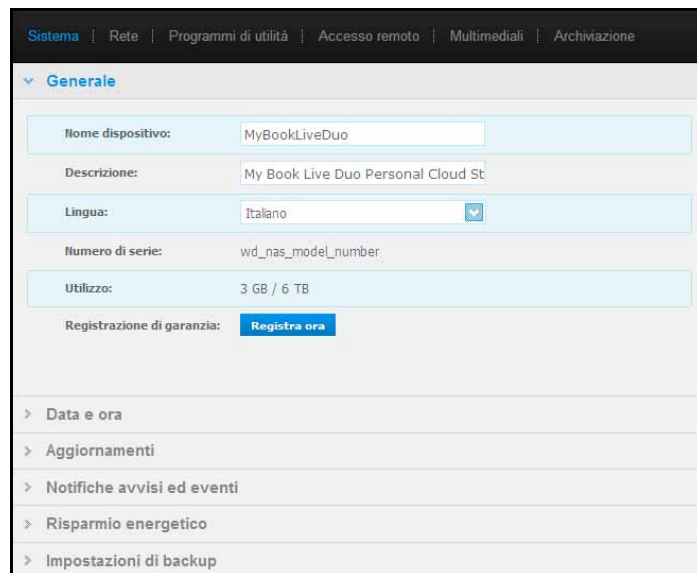

2. La home page Impostazioni contiene sei sezioni espandibili: **Generale**, **Data e Ora**, **Aggiornamenti**, **Notifiche Avvisi ed Eventi**, **Risparmio Energetico** e **Impostazioni di backup**. Per visualizzare o nascondere una sezione, fare clic sulla freccia accanto al suo nome oppure fare clic direttamente sul nome della sezione.

Generale

La sezione Generale di questa pagina consente di visualizzare e modificare il nome e la descrizione dell'unità, selezionare la lingua in cui devono essere visualizzate le pagine Web, visualizzare l'utilizzo dello spazio di archiviazione e registrare l'unità.

ATTENZIONE! Quando si rinomina My Book Live Duo, tutti i computer in rete sono costretti a rimappare le risorse di rete condivise. Modificare il nome del dispositivo soltanto quando necessario.

1. Visualizzare o modificare le impostazioni seguenti:

Nome dispositivo	Inserire un nome unico per identificare l'unità sulla rete.
Descrizione	La descrizione predefinita è My Book Live Duo. Se si desidera è possibile inserire una descrizione diversa.
Lingua	Selezionare dall'elenco a discesa la lingua in cui si desidera siano visualizzate le pagine Web di My Book Live Duo. La lingua predefinita è l'inglese.
Numero di serie	Visualizza il numero assegnato da WD che identifica la specifica unità in uso.
Utilizzo	Visualizza lo spazio occupato dell'unità e lo spazio di archiviazione totale.
Registrazione di garanzia	Fare clic su Registra ora e seguire i prompt per registrare l'unità.

2. Se si sono apportate delle modifiche, fare clic sul pulsante **Salva** visualizzato sotto la sezione.

Nota: nel Pannello di My Book Live duo, i pulsanti Salva e Annulla vengono visualizzati solo se si eseguono delle modifiche.

Data e ora

Per impostazione predefinita, la data ed ora sono sincronizzate con il server NTP (network time protocol). Data e ora possono essere impostate manualmente oppure automaticamente, lasciando che l'NTP acceda a Internet. Se non si dispone della connessione a Internet, data e ora devono essere inserite manualmente.

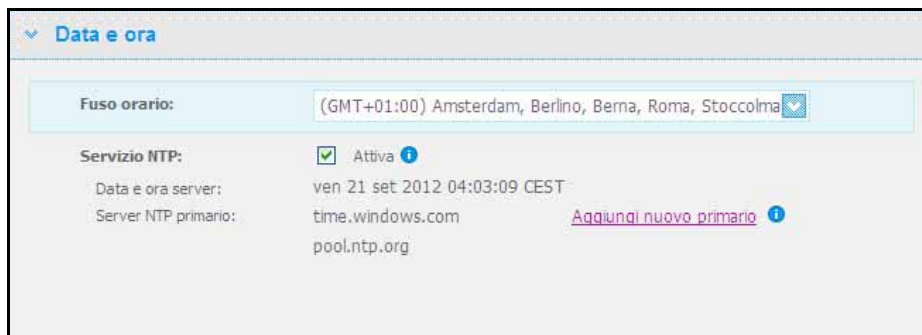

1. Visualizzare o modificare le impostazioni seguenti:

Fuso orario	Selezionare dall'elenco a discesa il fuso orario del paese in cui si trova l'unità.
Servizio NTP	Selezionare la casella di controllo per attivare il servizio NTP che sincronizza automaticamente l'unità in modo da tenere sempre aggiornate data e ora. Se si desidera passare a un altro server NTP primario, fare clic su Aggiungi nuovo primario e poi inserire l'indirizzo URL del nuovo server primario.

Data	Questo campo compare se non è selezionato la casella di controllo Servizio NTP. Dall'elenco a discesa, selezionare mese, giorno ed anno correnti.
Ora	Questo campo compare se non è selezionato la casella di controllo Servizio NTP. Dall'elenco a discesa, selezionare ora, minuti e periodo di tempo correnti (ad es, AM, PM).

- Se vengono apportate delle modifiche, fare clic sul pulsante **Salva**.

Aggiornamenti

Questa sezione della pagina consente di impostare l'unità per aggiornare il firmware automaticamente o controllare manualmente l'eventuale disponibilità di un file di aggiornamento:

▼ **Aggiornamenti**

Descrizione: Firmware di My Book Live Duo

Versione: MyBookLiveDuo 02.32.05-044 : Core F/W

Ultimo aggiornamento: ven 21 set 2012 04:41:25 CEST

Nuovo aggiornamento firmware: [Controlla aggiornamento](#) [Aggiorna da file](#)

Aggiornamento automatico: Attiva (imposta il riavvio automatico)

Vengono visualizzati una descrizione, il numero di versione corrente e la data dell'ultimo aggiornamento del firmware di My Book Live Duo.

Importante: prima di configurare l'unità My Book Live Duo, attendere che completi l'accensione (occorrono circa tre minuti). L'unità è pronta quando il LED diventa verde fisso o lampeggiante (normale) o blu (standby).

Verifica degli aggiornamenti

Per verificare manualmente se è disponibile un nuovo firmware e, opzionalmente, installarlo:

- Fare clic sul pulsante **Controlla aggiornamento**. Viene visualizzato un messaggio che segnala la verifica in corso. Se viene trovato un aggiornamento, fare clic su **OK**.
- Se si desidera, fare clic sul pulsante **Installa e riavvia**. Compare una barra di avanzamento. Quando il processo è completo, l'unità di rete viene riavviata.

Aggiornamento da file

Per aggiornare il firmware manualmente:

1. Andare alla pagina Download dell'Assistenza tecnica WD presso <http://support.wdc.com/product/download.asp>.
2. Nella pagina dei Download, selezionare **Storage di rete**.
3. Selezionare **My Book Live Duo**.
4. Viene fornito un file di firmware. Effettuare il download del file e salvarlo sul desktop.
5. Nella scheda Aggiornamenti, fare clic sul pulsante **Aggiorna da file**.
6. Selezionare il file salvato sul disco rigido e fare clic sul pulsante **Apri**. Un messaggio chiede di confermare se si desidera eseguire l'aggiornamento. Fare clic su **OK**.
7. Compare una barra di avanzamento che segnala l'installazione dell'aggiornamento e, completata l'installazione, l'unità viene riavviata.

Aggiornamenti automatici

Per controllare automaticamente se è disponibile un firmware e aggiornarlo:

1. Selezionare la casella di controllo **Attivato** accanto a **Aggiorn automatico**.
2. Dagli elenchi a discesa, specificare frequenza e ora in cui l'unità deve verificare la disponibilità di un eventuale aggiornamento sul sito Web di WD e, qualora fosse disponibile, installarlo e riavviarsi.
3. Fare clic sul pulsante **Salva**.

Notifiche avvisi ed eventi

La sezione Notifiche avvisi ed eventi della pagina consente di aggiungere o cancellare gli indirizzi e-mail di massimo cinque utenti che riceveranno le notifiche. Le notifiche possono riguardare le condizioni del sistema, ad esempio un surriscaldamento, oppure lo stato del disco rigido, del volume e della rete. Gli avvisi consentono all'amministratore di gestire e rilevare eventi o errori.

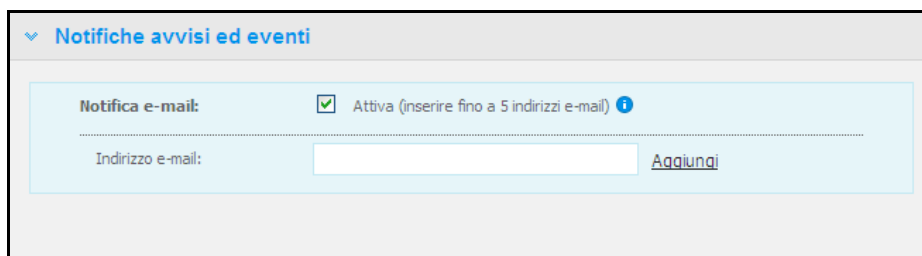

Notifiche avvisi ed eventi

Notifica e-mail: Attiva (inserire fino a 5 indirizzi e-mail) ⓘ

Indirizzo e-mail: [Aggiungi](#)

Per aggiungere o cancellare un indirizzo e-mail:

1. Selezionare la casella di controllo **Attiva**.
2. Inserire l'indirizzo e-mail di un destinatario e fare clic sul collegamento **Aggiungi**.
3. Fare clic sul pulsante **Salva e invia e-mail di prova**.

Viene visualizzato il messaggio seguente:

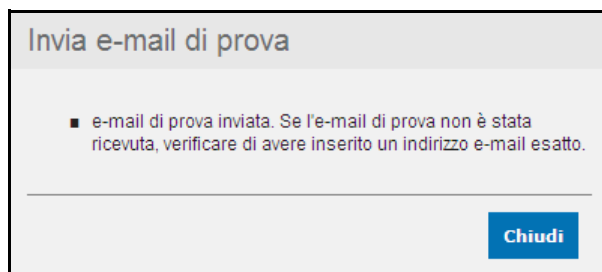

4. Fare clic su **Chiudi**.
5. Per cancellare un indirizzo e-mail, fare clic sul collegamento **Rimuovi** a destra.

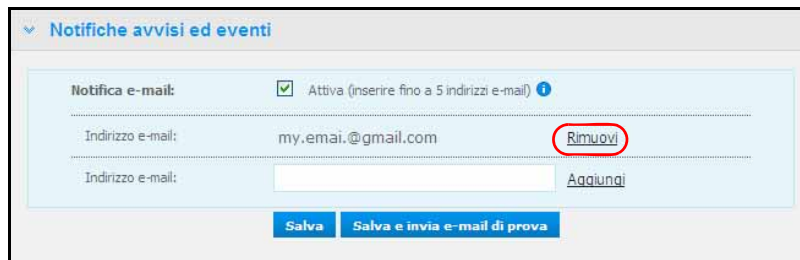

Risparmio energetico

Se è attiva la funzione Sospensione disco rigido, dopo un periodo di inattività designato i dischi rigidi entrano in modalità standby per risparmiare energia. La Sospensione disco rigido è attiva per impostazione predefinita.

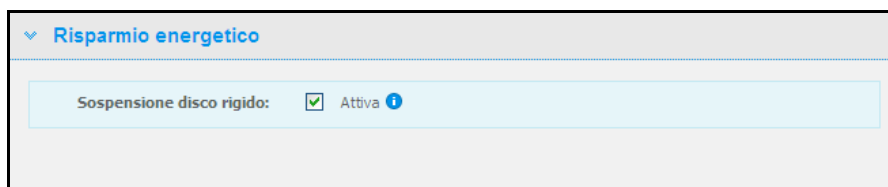

Per attivare la Sospensione disco rigido:

1. Selezionare la casella di controllo **Attiva** accanto a **Sospensione disco rigido**.
2. Fare clic sul pulsante **Salva**.

Per disattivare la Sospensione disco rigido:

1. Deselezionare la casella di controllo **Attiva** accanto a **Sospensione disco rigido**.
2. Fare clic sul pulsante **Salva**.

Impostazioni di backup (per Mac OS)

La sezione Impostazioni di backup della pagina consente di configurare le impostazioni di Time Machine® per i backup su Mac. Utilizzando le Impostazioni di backup, è possibile indicare la quantità massima di spazio che si desidera utilizzare su Time Machine per il backup dei file.

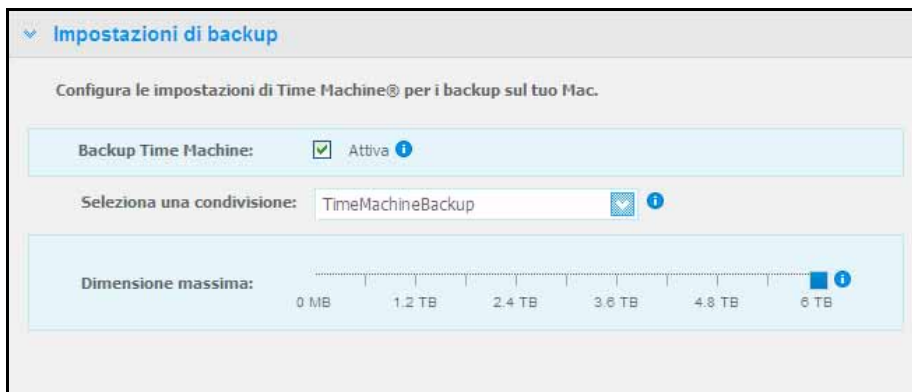

Per impostare le quote Time Machine:

Nota: La dimensione massima non può essere aumentata dopo il backup iniziale. WD consiglia di lasciare questa impostazione sul valore massimo ammissibile per il backup iniziale. Al completamento del backup iniziale, è possibile modificare questa impostazione utilizzando il cursore precedente.

1. Selezionare **Abilita**, se non è già selezionato.
2. Selezionare una condivisione in cui si desidera salvare il backup dal menu a discesa.
3. Nel campo Dimensione massima, spostare il cursore sull'impostazione della dimensione massima.
4. Fare clic su **Salva**.
5. Dopo aver creato il backup iniziale, accedere nuovamente al pannello Rete > Impostazioni di backup.
6. Nel campo Dimensione massima, spostare il cursore sull'impostazione della dimensione massima che si desidera utilizzare per il backup.
7. Fare clic su **Salva**.

Importante: Quando Time Machine comincia a eseguire il backup dei file in una condivisione selezionata, si consiglia di continuare a eseguire il backup su tale condivisione. L'eventuale cambio di condivisione genera un nuovo file di backup che non conterrà le informazioni salvate in precedenza.

Impostazioni di rete

La scheda **Rete** visualizza gli indirizzi MAC e IP dell'unità. È possibile impostare opzioni di rete come la modalità di rete, attivare il protocollo FTP per il trasferimento sicuro dei file e creare un gruppo di lavoro:

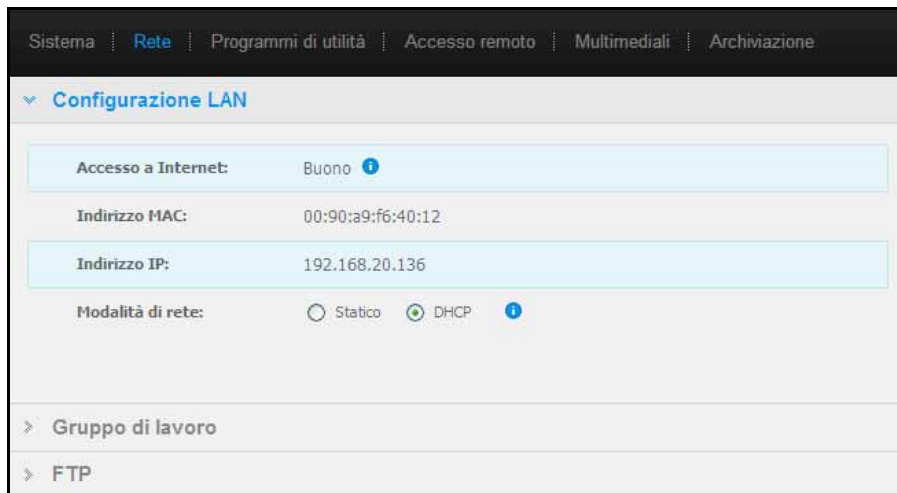

Configurazione LAN

1. Visualizzare o modificare le seguenti impostazioni della LAN (rete home oppure office):

Accesso a Internet	Lo stato corrente della connettività Internet per le funzioni di rete come NTP, verifiche degli aggiornamenti al firmware e connessioni di accesso remoto.
Indirizzo MAC	Identifica l'unità in modo unico.
Indirizzo IP	Identifica l'indirizzo IP corrente.
Modalità di rete	<p>Selezionare il metodo per assegnare l'indirizzo IP unico dell'unità:</p> <ul style="list-style-type: none"> • Con il client DHCP, My Book Live duo ottiene automaticamente dal server DHCP locale un indirizzo IP e le impostazioni correlate, mentre con un • IP statico l'indirizzo IP può essere impostato manualmente. Vengono richiesti Indirizzo IP, Netmask, Gateway e Server DNS (se non si conoscono queste informazioni, controllare le impostazioni del router).

2. Fare clic sul pulsante **Salva**.

Gruppo di lavoro

Un gruppo di lavoro è un nome che l'utente assegna a ogni componente di un gruppo di computer in un ambiente di rete. I computer che hanno il medesimo nome di gruppo di lavoro possono scambiare agevolmente le informazioni tramite la rete. Un gruppo di lavoro non richiede un server centrale:



Per nominare o rinominare un gruppo di lavoro:

1. Inserire un nome per il gruppo di lavoro.
2. Fare clic sul pulsante **Salva**.
3. Ripetere i passaggi 1 - 2 per ogni dispositivo nel gruppo di lavoro.

FTP

Il File Transfer Protocol consente di trasferire i dati da un computer all'altro tramite una rete. FTP è attivo per impostazione predefinita.

Nota: Un FTP richiede un nome utente e una password. Non sono ammessi FTP anonimi. Vedere "Creazione di un utente" a pagina 80 per informazioni sulla creazione di un nome utente e una password.

1. Selezionare la casella di controllo **Consenti FTP** per attivarlo.
2. Fare clic sul pulsante **Salva**.

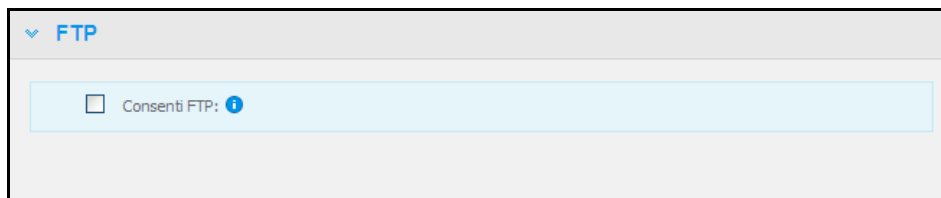

Impostazioni dei programmi di utilità

Nella scheda Programmi di utilità, è possibile testare l'unità di rete e ottenere informazioni diagnostiche, ripristinare l'unità sui valori predefiniti di fabbrica, riavviare o spegnere l'unità e importare o esportare un file di configurazione.

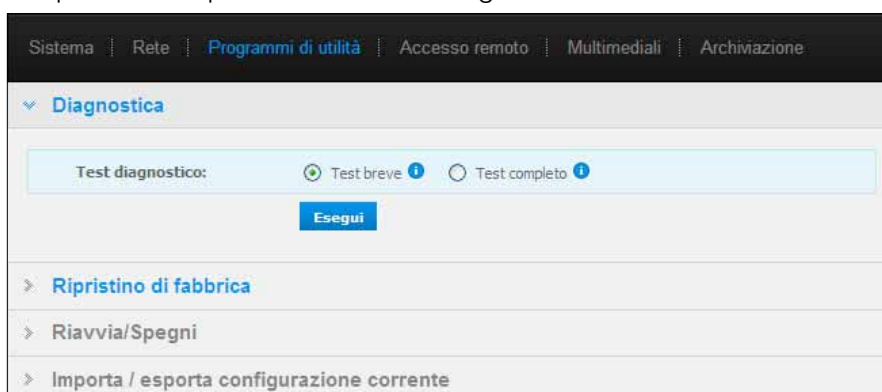

Diagnostica

Eseguire i test diagnostici in caso di problemi con l'unità. Il test rapido controlla l'unità per rilevare problemi rilevanti relativi alle prestazioni. Il risultato di un test rapido dell'unità è una valutazione positiva o negativa sullo stato dell'unità. Il test rapido dell'unità può richiedere svariati minuti.

Il test completo dell'unità sottopone l'unità a un controllo totale: controlla metodicamente ogni singolo settore del disco. Una volta eseguito il test, si verrà informati sulle condizioni del disco. Il test completo dell'unità può richiedere svariate ore, in base alle dimensioni e alla configurazione dei dati presenti sull'unità.



Per eseguire un test:

1. Selezionare **Test breve** (impostazione predefinita) oppure **Test completo** e poi il pulsante **Esegui**. Compare una barra di avanzamento.

Dei messaggi indicano che il test è in esecuzione e se l'unità ha superato o meno il test.

2. Se l'unità ha superato il test, fare clic sul pulsante **Chiudi** per ritornare alla pagina Programmi di utilità.

Se l'unità non supera il test, fare clic sul pulsante **Assistenza clienti** per ottenere assistenza.

Ripristino di fabbrica

Nota: per informazioni sull'uso del pulsante **Reset** per ripristinare la password e la modalità di rete sulle impostazioni di fabbrica, v. “Ripristino di My Book Live Duo” a pagina 130.

ATTENZIONE! Le relative procedure indicate comporteranno la perdita di tutti i dati. Non sarà possibile recuperare i dati.

In quest'area della pagina Impostazioni, l'amministratore può scegliere un ripristino di fabbrica parziale oppure uno totale. L'unità perde tutte le informazioni e la password dell'amministratore viene annullata.



Nota: un Ripristino di fabbrica veloce formatta l'unità, mentre un Ripristino di fabbrica completo cancella tutti i dati in totale sicurezza.

Importante: prima di ripristinare le impostazioni predefinite di fabbrica è consigliabile esportare e salvare la configurazione corrente dell'unità per poterla importare in seguito. Si noti che l'importazione di una configurazione in questo caso non ripristina le condivisioni né gli utenti.

Se si desidera ripristinare il contenuto completo di My Book Live Duo, incluso impostazioni utente, backup e dati, utilizzare la funzione safepoint disponibile su pagina 88.

Per ripristinare i valori predefiniti:

1. Per il **Tipo di ripristino**, selezionare **Ripristino di fabbrica veloce** (impostazione predefinita) o **Ripristino di fabbrica completo** e fare clic sul pulsante **Start**.
2. Quando viene richiesto di confermare l'azione, fare clic sul pulsante **Sì** per continuare oppure il pulsante **No** per ritornare alla pagina Programmi di utilità.
3. Quando compare la barra di avanzamento, se al passo 1 è stato selezionato **Ripristino di fabbrica completo**, ma si cambia idea, fare clic sul pulsante **Passa ripristino veloce** per avviare un Ripristino di fabbrica veloce.

ATTENZIONE! L'interruzione del processo di ripristino dei valori di fabbrica può danneggiare l'unità My Book Live Duo. Prima di utilizzare di nuovo l'unità, attendere che ne venga completato il riavvio.

Al termine del ripristino, viene visualizzato il messaggio “Ripristino completo ultimato” e il sistema si riavvia.

Riavvia/Spegni

Per riavviare e spegnere l'unità My Book Live Duo in sicurezza, sono disponibili due metodi:

- La sezione Riavvia/Spegni della schermata Programmi di utilità (discussa in questa sezione).
- L'icona WD Quick View (v. “Spegnimento sicuro” a pagina 50).

Se non si riesce a chiudere con nessuno dei due metodi, v. “Si verificano problemi durante lo spegnimento sicuro di My Book Live Duo?” a pagina 132.

Importante: prima di riavviare o spegnere il PC, assicurarsi che non ci siano trasferimenti di file in corso. Controllare il LED sul lato anteriore dell'unità per accertare che non stia lampeggiando. Il lampeggio indica che l'unità sta elaborando dei dati (ad esempio è in esecuzione il backup o il trasferimento di file).

ATTENZIONE! Non scollegare l'unità mentre viene riavviata o spenta.

Per riavviare l'unità:

1. Fare clic sul pulsante **Riavvia dispositivo**.



Viene visualizzato il messaggio seguente:

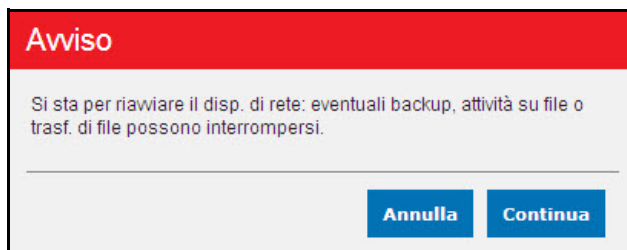

2. Se l'unità non sta elaborando delle informazioni, oppure sta elaborando delle informazioni ma si desidera comunque procedere, fare clic sul pulsante **Continua**. Viene visualizzato il messaggio seguente:

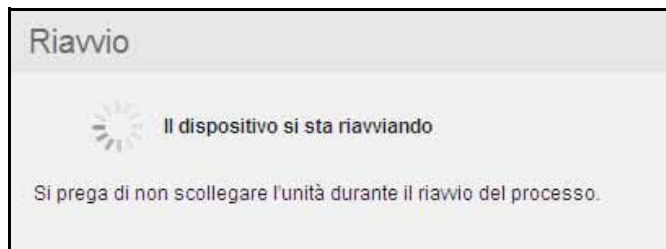

L'unità si spegne e poi si riavvia. Attendere che il LED verde resti illuminato prima di ricominciare a utilizzare l'unità My Book Live Duo.

Per spegnere l'unità:

1. Fare clic sul pulsante **Arresta dispositivo**.



2. Un messaggio ricorda che lo spegnimento può interrompere dei processi importanti.

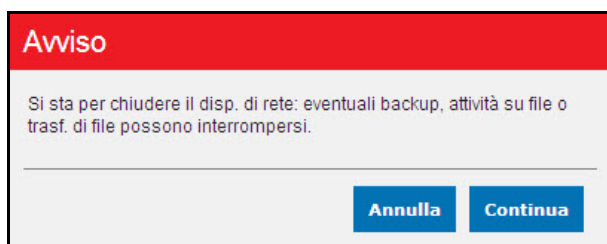

3. Se l'unità non sta elaborando delle informazioni, oppure sta elaborando delle informazioni ma si desidera comunque procedere, fare clic sul pulsante **Continua**. Viene visualizzato il messaggio seguente:

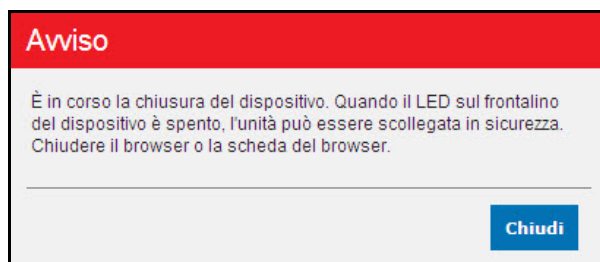

4. Fare clic sul pulsante **Chiudi** per chiudere il messaggio.
5. Quando il LED sul frontalino del dispositivo è spento, l'unità può essere scollegata in sicurezza.
6. Chiudere il browser.

Importazione/esportazione della configurazione corrente



Importante: prima di eseguire un ripristino dei valori di fabbrica o un aggiornamento di sistema, è possibile scegliere di salvare la configurazione corrente dell'unità. In un secondo momento, sarà possibile importare una configurazione salvata in precedenza. Ricordare che l'importazione di una configurazione dopo il ripristino dei valori predefiniti di fabbrica non ripristina condivisioni o utenti.

Per salvare la configurazione corrente:

1. Nella sezione **Esporta**, fare clic sul pulsante **Salva file di configurazione**.
2. Andare alla posizione in cui si desidera salvare il file e fare clic sul pulsante **Salva**.

Per sostituire la configurazione corrente:

1. Nella sezione **Importa**, fare clic sul pulsante **Scegli file** e sfogliare e individuare il file sostitutivo.
2. Fare clic sul pulsante **Importa** e, quando viene visualizzato il messaggio di conferma, fare clic su **OK**. L'unità My Book Live Duo viene riavviata.

Impostazioni di accesso remoto

La pagina di accesso in remoto consente agli utenti di accedere ai propri file in movimento. È possibile accedere a foto e file memorizzati in My Book Live Duo, utilizzando le applicazioni mobili WD Photos e WD 2go e impostare l'accesso Web remoto e sicuro ai file memorizzati, utilizzando il sito Web WD2go.com.

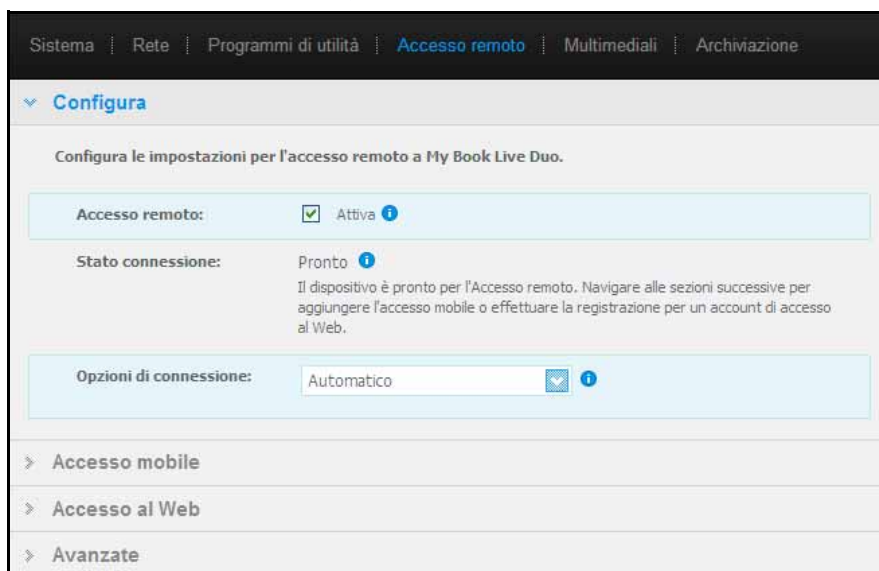

Per istruzioni su come configurare l'accesso remoto su questa pagina e quindi utilizzare WD Photos e WD 2go, vedere "Accesso remoto a My Book Live Duo" a pagina 96.

Impostazioni dei server multimediali

La pagina dei contenuti multimediali consente di definire l'accesso a DLNA (Digital Living Network Alliance), in modo che si possano utilizzare i contenuti multimediali in ogni stanza della casa.

Nota: DLNA e iTunes funzionano solo sulla rete dell'utente.

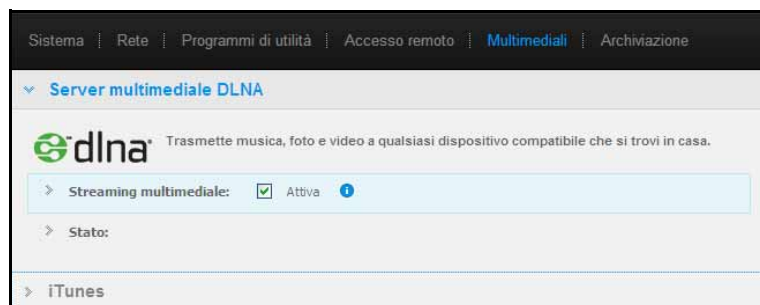

Per istruzioni su come configurare le impostazioni del server multimediale DLNA e iTunes su questa pagina e poi riprodurre o effettuare lo streaming dei contenuti multimediali, v. “Riproduzione/Trasferimento in streaming di video, foto e musica” a pagina 114.

Impostazioni di archiviazione

La pagina Archiviazione consente di specificare in che modo My Book Live Duo archiverà i dati e di monitorare lo stato dell'archivio. È possibile configurare i dischi interni in modo che funzionino come un'unica unità grande e veloce oppure impostarli in modo che un'unità duplichi automaticamente e istantaneamente i dati (ovvero ne esegua il mirroring) per un backup in tempo reale. È possibile anche vedere i dettagli dell'unità USB esterna.

Per determinare quale tipo di archivio utilizzare, considerare gli attributi di ciascuno:

- **Massima capacità (Spanning)** – Combina tutte le unità di un sistema in un solo grande volume, in modo che funzionino come un'unità molto grande.
- **Massima protezione (RAID 1)** – Configura il sistema in modalità protezione dati (nota anche come modalità con mirroring); la capacità sarà dimezzata. Metà, infatti, viene destinata all'archiviazione dei dati e l'altra metà per copiarli. Se un'unità si danneggia, i dati sono protetti perché sono duplicati.

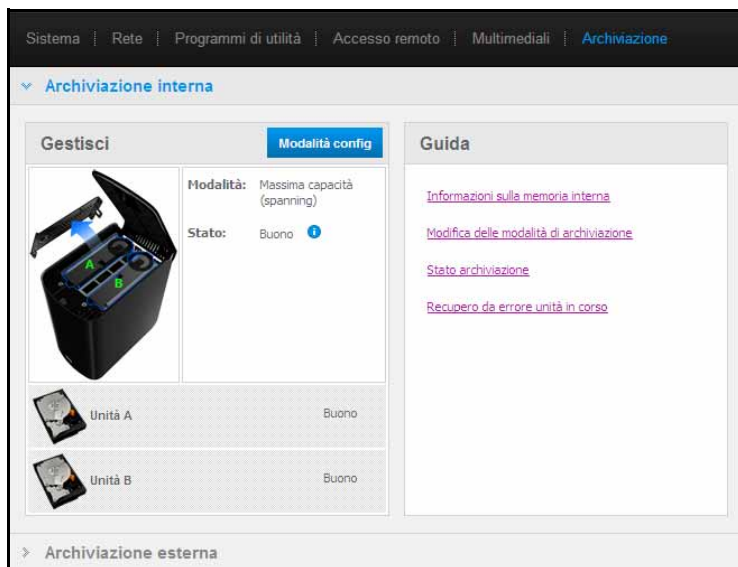

Nota: l'impostazione del disco sulla modalità RAID1 non equivale al backup del disco. Anche se memorizza dei dati, non consente di recuperarli in seguito a una grave perdita.

Monitoraggio dello stato dell'archivio

1. Fare clic sulla scheda **Archiviazione**. Viene visualizzata la schermata Monitor che mostra il tipo di configurazione su cui è impostato My Book Live Duo. Il valore predefinito è Massima capacità (spanning). Questa schermata visualizza anche lo stato delle unità.

Per un tipo di archivio con capacità massima, lo stato dell'unità può essere:

- Buono
- Errore – In caso di guasto di un'unità, i dati non sono accessibili.

Per un tipo di archivio con capacità massima, lo stato dell'unità può essere:

- Buono
- Errore – Indica su quale disco si è verificato l'errore. I dati diventeranno accessibili quando si sostituisce l'unità.
- Generazione in corso – Quando si sostituisce un'unità guasta, oppure si passa da un tipo di archivio a un altro, il sistema genera la configurazione.

2. Per visualizzare i dettagli sull'unità, fare clic sulla sua icona. I dettagli includono:

- Numero modello
- Produttore
- Numero di serie
- Dimensioni, ad es. 1 TB
- Risultato del test di autovalutazione.

Nota: un altro modo per monitorare l'archivio è il menu Quick View, che visualizza lo stato delle unità di archiviazione e di un dispositivo USB esterno collegato (se applicabile). Per ulteriori informazioni, consultare “Monitoraggio dell'archivio” a pagina 50.

WD Quick View					
Nome unità [Volumi]	In uso	Bloccata	Temperatura	Stato RAID	
MyBookLiveDuo [MyBookLiveDuo]	1%	n/d	OK	Integro	
Western Digital My Passport 0746 [USB esterna]	54%	No	n/d	n/d	

Modifica del tipo di archiviazione

Per passare da un tipo di archiviazione all'altro:

Importante: prima di modificare il tipo di archiviazione (da massima capacità a massima protezione e viceversa), si consiglia di creare un safepoint per il backup dei dati. V. “Creare un Safepoint” a pagina 88.

1. Fare clic sul pulsante **Modifica modalità** per visualizzare la schermata omonima.

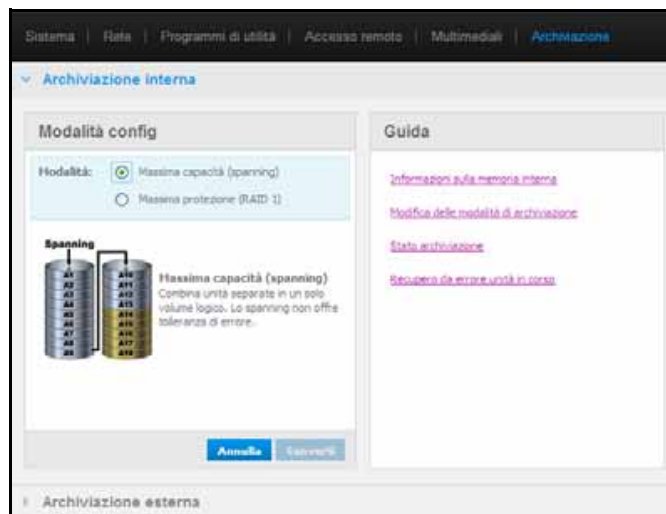

2. Selezionare l'archivio desiderato e fare clic sul pulsante **Converti**. Viene visualizzata la casella di messaggio “Modalità conversione archivio” per segnalare che la conversione richiede qualche ora, in base alla quantità dei dati contenuti nelle unità, che una volta avviato il processo non può essere interrotto e che l'unità non deve essere scollegata mentre la conversione è in corso. I tassi di conversione dipendono dal tipo di configurazione e dalla quantità di dati presente su My Book Live Duo. Dopo una conversione, l'unità My Book Live Duo viene riavviata.

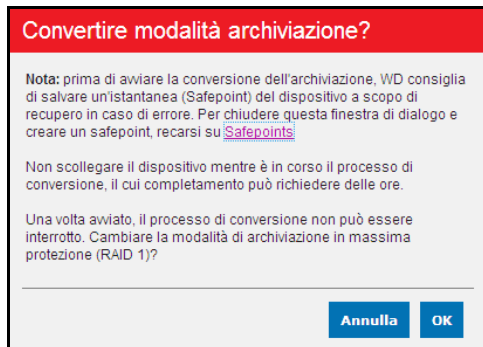

Se viene visualizzato “Spazio su disco insufficiente”, significa che lo spazio disponibile sulle unità è insufficiente per la massima protezione. Rimuovere (eliminare o copiare altrove) dei file, finché il totale in archivio è inferiore a 1 Tb (nel caso di un'unità di 2 TB).

Nota: la reale quantità di dati memorizzabile dipende dalle dimensioni dell'unità My Book Live Duo.

3. L'unità comincia automaticamente il processo di ripristino. La ricostruzione RAID può impiegare fino a 15 ore in base alla capacità dell'unità ed all'attività, ma generalmente viene completata in 7-12 ore. Attendere che termini la ricostruzione RAID.

Importante: non utilizzare il dispositivo durante il processo di ricostruzione.

4. Una volta completata la ricostruzione RAID, i LED si illuminano per indicare lo stato di accensione.

Avvisi

Possono essere visualizzati i seguenti avvisi relativi allo stato dell'archivio:

- Conversione riuscita.
- Conversione non riuscita – Il processo di conversione si è interrotto a causa di un errore.
- Unità guasta – Un'unità ha smesso di funzionare e occorre sostituirla.

Archivio USB

Nota: My Book Live Duo funziona con dispositivi di archiviazione USB 2.0 e 3.0, tuttavia, i dispositivi di archiviazione USB 3.0 non possono eseguire prestazioni a velocità massime se utilizzati con My Book Live Duo.

Quando all'unità My Book Live Duo è collegata un'unità di archiviazione USB, nell'angolo in alto a destra dello schermo compare l'icona USB . Fare clic su questa icona per visualizzare il nome assegnato a un'unità USB collegata, la capacità utilizzata e un pulsante che consente, se si desidera, di espellere l'unità USB.

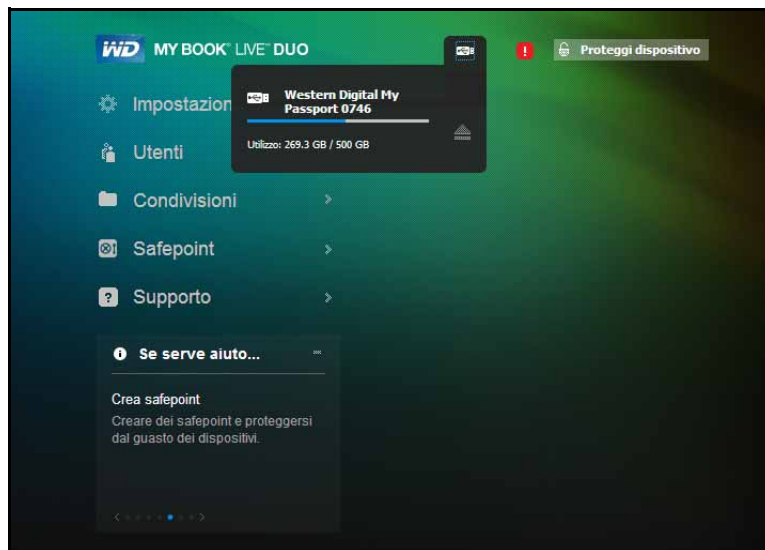

Archiviazione esterna

La sezione Archiviazione esterna consente di visualizzare lo stato del dispositivo di archiviazione USB connesso a My Book Live Duo e di scollegarlo, se così si desidera.

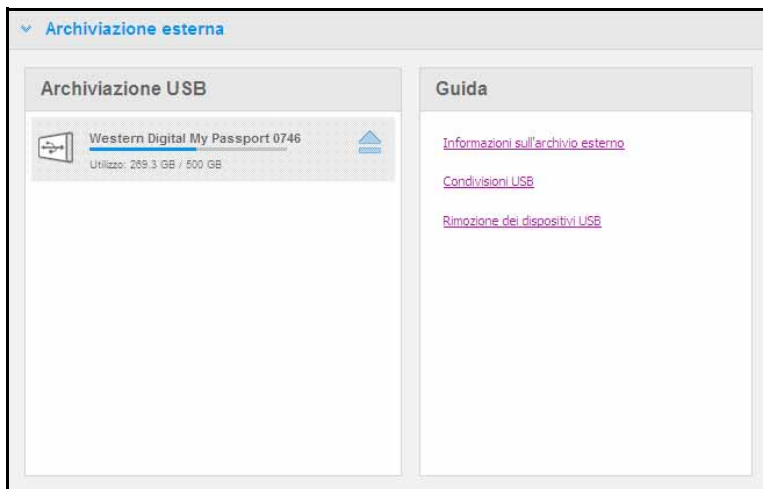

Monitoraggio delle impostazioni dell'archivio USB

1. Fare clic su **Archiviazione esterna**.
2. Per visualizzare i dettagli sul dispositivo di archiviazione USB, fare clic sulla sua icona. I dettagli includono:
 - Nome dispositivo USB
 - Produttore
 - Modello
 - Numero di serie
 - Dimensioni, ad es. 1 TB

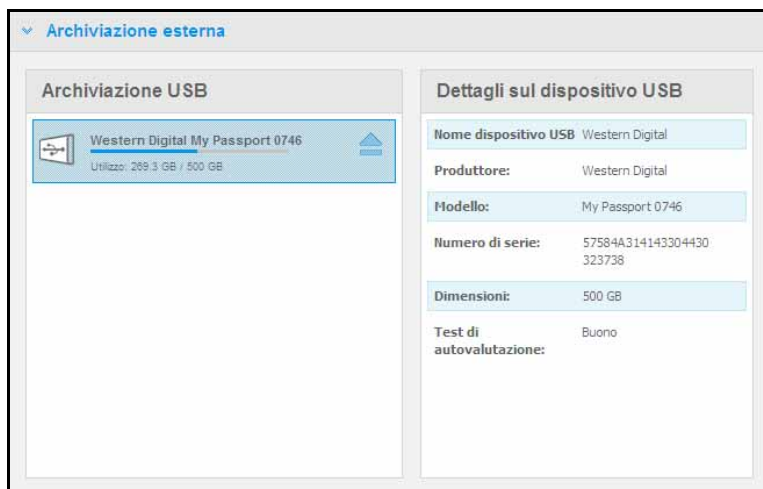

Espulsione di un archivio USB

Espellere in modo sicuro il dispositivo di archiviazione USB aiuta a prevenire la perdita di dati. Esistono due modi per scollegare il dispositivo USB:

Espulsione tramite l'icona USB:

1. Selezionare l'icona USB in cima alla schermata e poi fare clic sul pulsante di espulsione  per il dispositivo USB. Viene visualizzata la richiesta "Estrarre unità USB?" per segnalare che l'espulsione del dispositivo determina la rimozione delle condivisioni associate, che le attività di backup per l'unità vengono interrotte e che, una volta espulso, il dispositivo non sarà più accessibile a distanza. Fare clic su OK per espellere l'unità USB.
2. Fare clic su **OK** per espellere l'unità USB.

Espulsione tramite la sezione Archiviazione USB

1. Nella sezione Archiviazione esterna, fare clic sul pulsante di espulsione  per il dispositivo USB. Viene visualizzata la richiesta “Estrarre unità USB?” per segnalare che l'espulsione del dispositivo determina la rimozione delle condivisioni associate, che le attività di backup per l'unità vengono interrotte e che, una volta espulso, il dispositivo non sarà più accessibile a distanza. Fare clic su OK per espellere l'unità USB.
2. Fare clic su **OK** per espellere l'unità USB.



Per espellere con Quick View:

1. Fare clic sul tasto destro o sinistro del mouse sull'icona WD Quick View nella barra delle applicazioni.
2. Selezionare il **dispositivo di archiviazione USB** e poi su **Espelli** dal menu Quick View. Il dispositivo di archiviazione USB sarà espulso dal sistema.

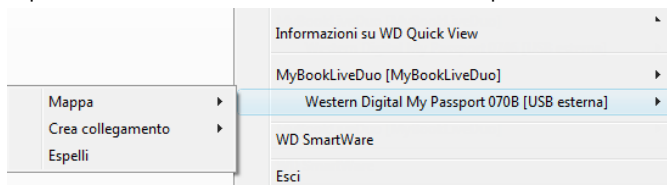

8

Gestione degli utenti

- [Visualizzazione di utenti](#)
- [Creazione di un utente](#)
- [Creazione di una condivisione privata per un utente](#)
- [Modifica della password di un utente](#)
- [Modifica delle impostazioni degli utenti](#)
- [Eliminazione di un utente](#)

L'amministratore crea gli account per coloro che avranno accesso all'unità My Book Live Duo. Questi account sono definiti utenti. Gli utenti hanno accesso totale alle proprie condivisioni private ed a quelle pubbliche, e accesso limitato alle condivisioni altrui.

Nota: l'amministratore, di solito il proprietario, è responsabile di configurare i computer nella rete.

L'opzione Utenti sul pannello di navigazione elenca gli utenti correnti e consente all'account amministratore di visualizzare i dettagli degli utenti, creare utenti nuovi, concedere a un utente l'accesso alle condivisioni esistenti e creare delle condivisioni.

Visualizzazione di utenti

1. Nel pannello di navigazione, fare clic su **Utenti** per visualizzare un elenco degli utenti correnti sul pannello a sinistra e dei collegamenti che visualizzano una guida on-line in un pannello a destra:

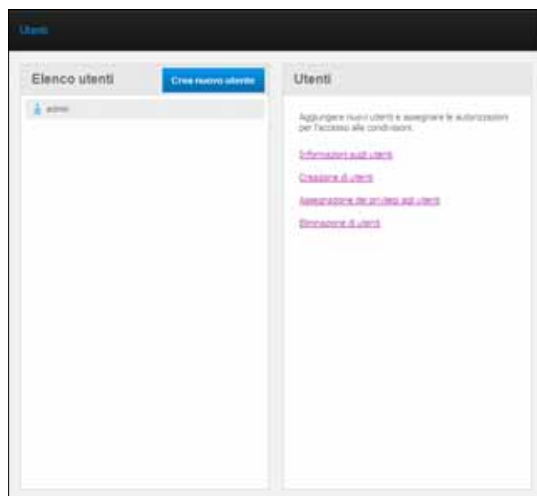

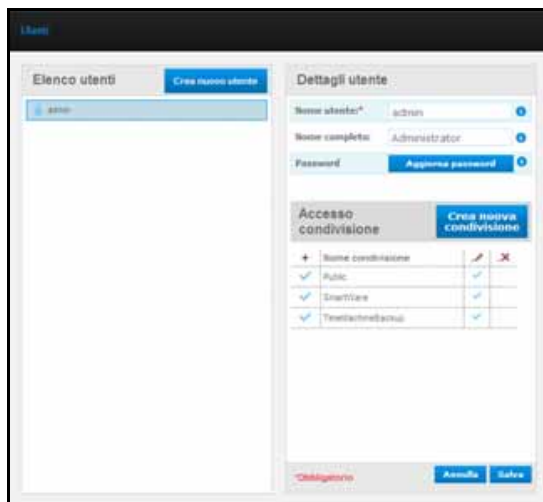

2. Per visualizzare i dettagli degli utenti, fare clic sul **nome utente**. I Dettagli utente e l'Accesso condivisione vengono visualizzati in un pannello sulla destra:



Creazione di un utente

L'amministratore può creare utenti e limitare le condivisioni cui possono avere accesso.

-  **Accesso completo** – Consente all'utente di leggere, scrivere e cancellare i file presenti nella condivisione.
-  **Accesso in sola lettura** – Consente di limitare all'utente la visualizzazione solo di alcuni file all'interno della condivisione.

1. Fare clic sul pulsante **Crea nuovo utente**. Il pannello Crea nuovo utente viene visualizzato sopra la Lista utente:

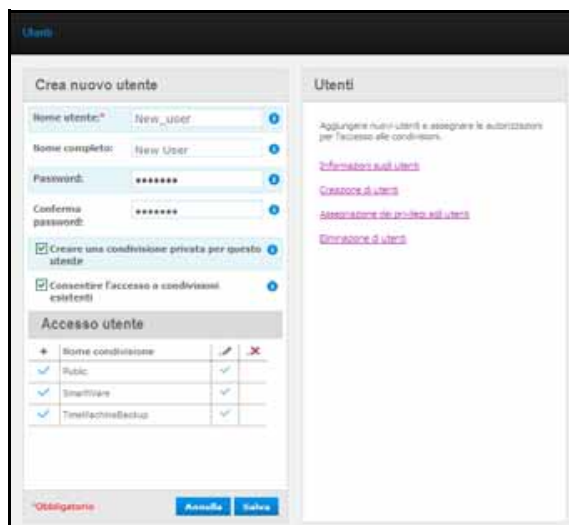

2. Inserire tutte le informazioni necessarie (indicate da un asterisco rosso).

3. Se si desidera, inserire anche queste impostazioni opzionali:

Password/Conferma password	Impostare una password per l'utente se si desidera impedire agli altri di accedere alla sua condivisione privata.
Crea condivisione privata per questo utente	Selezionare questa opzione per creare una condivisione privata consentendo al nuovo utente diritti di accesso completi.
Consenti accesso a condivisioni esistenti	<p>Selezionare questa opzione per concedere al nuovo utente l'accesso alle altre condivisioni. Selezionare la casella di controllo accanto ad ogni condivisione da rendere accessibile all'utente e poi selezionare l'icona dell'accesso completo o in sola lettura, per specificare il livello di accesso.</p> <p>Il nuovo utente, ad esempio, può essere autorizzato all'accesso in sola lettura alle foto di famiglia (e, perciò, non potrà modificarle, cancellarle né fare aggiunte), ma all'accesso completo ai progetti per consentirgli di modificarli, cancellarli o anche aggiungerne di nuovi.</p>

4. Fare clic sul pulsante **Salva**. Il nuovo utente compare nella Lista utente e la sezione Condividi accesso si sposta nel pannello di destra:

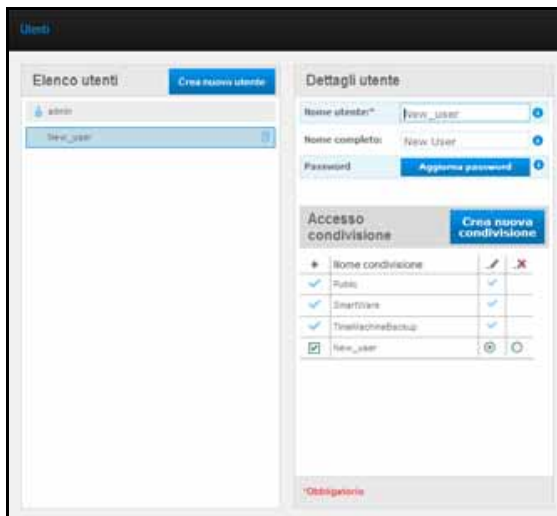

Creazione di una condivisione privata per un utente

1. Se si desidera creare una condivisione privata per l'utente, nella sezione Accesso condivisione sul pannello di destra, fare clic sul pulsante **Crea nuova condivisione**. Sulla pagina compare una casella Crea nuova condivisione:

2. Completare tutte le impostazioni obbligatorie (indicate da un asterisco rosso) e le impostazioni opzionali, come segue:

Nome condivisione	Assegnare alla condivisione un nome che indichi chiaramente il tipo di file che conterrà.
Descrizione condivisione	Inserire una breve descrizione del contenuto della condivisione. Le descrizioni delle condivisioni devono cominciare con un carattere alfanumerico e possono contenere fino a 256 caratteri.
Accesso utente	Selezionare Privato per limitare l'accesso dell'utente alla condivisione.
Gestione multimediali	Dall'elenco a discesa, selezionare Tutto per musica, foto e video o Nessuno, e in questo caso vengono esclusi tutti i multimediali.

3. Fare clic sul pulsante **Salva**. La nuova condivisione viene visualizzata nel pannello Accesso condivisione con visualizzato l'indicatore Privato . All'utente viene concesso automaticamente l'accesso completo.

Modifica della password di un utente

Quando visualizza i dettagli su un utente, l'amministratore può modificarne la password (per impostazione predefinita non è specificata alcuna password).

1. Selezionare l'utente per visualizzarne i dettagli nella colonna di destra.
2. Fare clic sul pulsante **Aggiorna password proprietario** per visualizzare quanto segue:

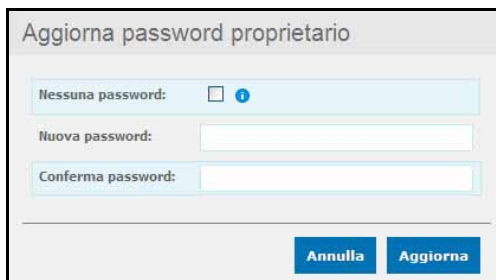

3. Inserire la stessa password in entrambe le caselle Password e Conferma password; altrimenti selezionare la casella di controllo **Nessuna password**.
4. Fare clic sul pulsante **Salva**.

Modifica delle impostazioni degli utenti

1. Per apportare delle modifiche al profilo di un utente, selezionare l'utente nella Lista utente. Vengono visualizzati i pannelli Dettagli utente e Accesso condivisione.
2. Modificare le impostazioni, obbligatori e opzionale, come si desidera. Per aggiornare l'accesso dell'utente alle condivisioni, apportare le necessarie modifiche nel pannello Accesso condivisione.
3. Fare clic sul pulsante **Salva**.

Eliminazione di un utente

È possibile eliminare tutti gli utenti, ad eccezione dell'amministratore.

1. Nella Lista utente, fare clic sull'icona del cestino  a destra del nome utente.
2. In risposta al messaggio di conferma, fare clic sul pulsante **Elimina**.

9

Gestione delle condivisioni

- Visualizzazione di una lista di condivisioni
- Creazione di una nuova condivisione
- Creazione di un utente
- Trasformazione di una condivisione in condivisione pubblica
- Eliminazione di una condivisione
- Apertura di una condivisione

Una condivisione è un'area dell'unità My Book Live Duo in cui archiviare i file (è simile a una cartella o una directory).

Nota: In questo manuale, i termini “condivisione” e “cartella” hanno la stessa valenza.

Una condivisione può essere pubblica, per cui i suoi contenuti sono accessibili a tutti gli utenti, oppure privata per limitare l'accesso agli utenti selezionati. L'opzione Condivisioni nel pannello di navigazione visualizza un elenco di condivisioni presenti sul dispositivo My Book Live Duo e consente all'amministratore di gestire condivisioni e accesso utenti.

Visualizzazione di una lista di condivisioni

Sul pannello di navigazione, fare clic su **Condivisioni** per visualizzare una lista di condivisioni sull'unità My Book Live Duo. Per ogni nome di condivisione, sono visualizzati l'uso, il tipo di contenuto multimediale condiviso (gestito) e lo stato dell'accesso remoto.

Se la condivisione è privata, a sinistra è visualizzata l'icona di un lucchetto . Questo significa che la condivisione è visualizzabile o modificabile solo da utenti con speciali diritti di accesso. Il pannello di destra contiene i collegamenti alla guida in linea.

Se la condivisione è un'unità USB, a sinistra è visualizzata l'icona di USB .

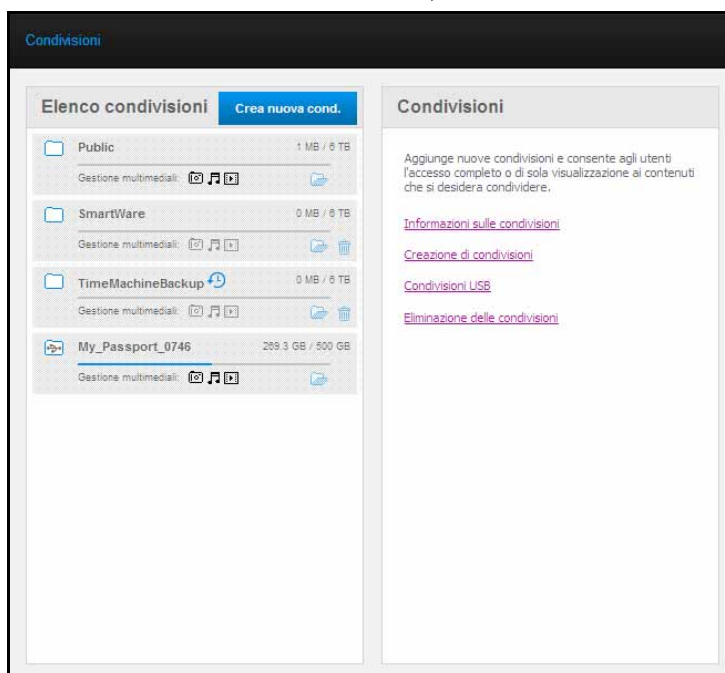

Fare clic su una condivisione per visualizzarne i dettagli e le informazioni di accesso dell'utente nel pannello di destra.

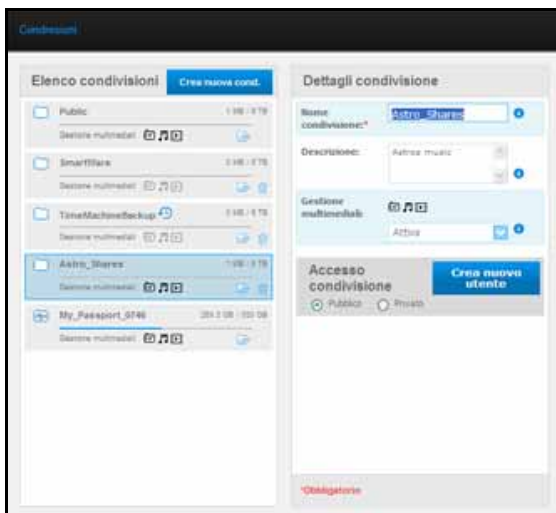

Creazione di una nuova condivisione

Una condivisione può essere creata e poi designata come pubblica o privata. Se, ad esempio, la condivisione contiene informazioni finanziarie, può essere opportuno renderla privata. Altrimenti, se contiene foto che si desidera mostrare a un amico, può essere resta pubblica solo per alcuni utenti.

1. Fare clic sul pulsante **Crea condivisione** sopra la Lista condivis. per visualizzare:

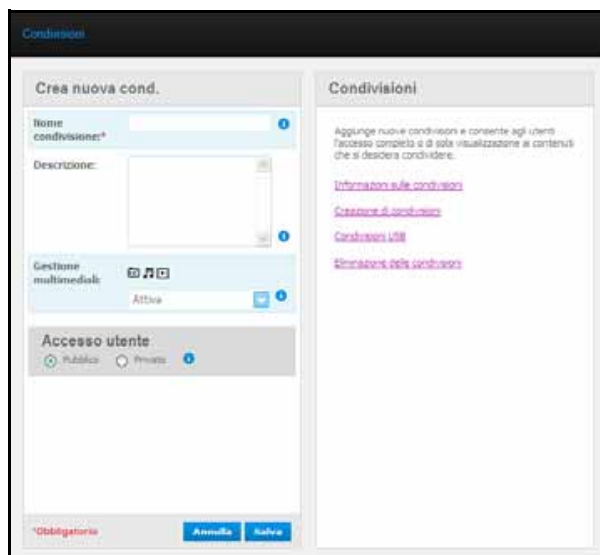

2. Completare tutte le impostazioni obbligatorie (indicate da un asterisco rosso) e le impostazioni opzionali, come segue:

Nome condivisione	Assegnare un nome alla condivisione.
Descrizione condivisione	Inserire una breve descrizione della condivisione, per ricordare cosa contiene. Le descrizioni delle condivisioni devono cominciare con un carattere alfanumerico e possono contenere fino a 256 caratteri.
Gestione multimediali	Dal menu a discesa, selezionare On per abilitare i supporti per tutti i tipi di file multimediali (foto, musica e video). Selezionare Off per disattivare il servizio.
Accesso utente	Selezionare Pubblico se si desidera consentire a tutti gli utenti di avere accesso a questa condivisione oppure Privato per limitare l'accesso degli utenti a questa condivisione.

3. Se è stato selezionato Privato, il pannello Accesso utente viene visualizzato sotto.
4. Per specificare l'accesso alla nuova condivisione, selezionare la casella di controllo + (Aggiungi) accanto al nome utente e poi selezionare l'accesso completo o in sola lettura. Accesso completo significa che l'utente può apportare delle modifiche alla condivisione, ad esempio aggiungendo o eliminando dei file. Accesso in sola lettura significa che l'utente può soltanto guardare i file. Se si desidera impedire all'utente qualsiasi accesso alla condivisione, accertare che la casella di controllo + sia vuota. Ad esempio, l'amministratore (il padre) e la madre hanno accesso totale ai video di famiglia, ma Sally può vedere solo i video.
5. Fare clic sul pulsante **Salva**.

Creazione di un utente

Quando si gestisce l'opzione Condivisione, può essere necessario creare un nuovo utente e, allo stesso tempo, assegnare i privilegi di accesso alla condivisione.

1. Selezionare dalla lista una condivisione per visualizzarne i dettagli:

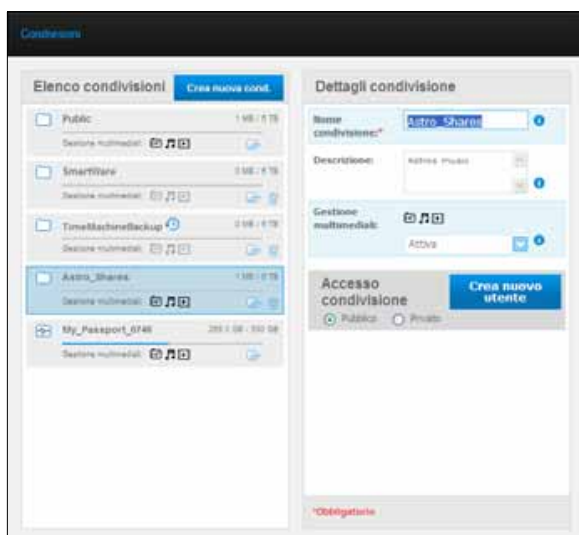

2. Fare clic sul pulsante **Crea nuovo utente** nella sezione Condividi accesso a destra. Sullo schermo compare una casella Crea nuovo utente:

3. Completare le informazioni come si è fatto in “Creazione di un utente” a pagina 80.
4. Fare clic sul pulsante **Salva**.

Trasformazione di una condivisione in condivisione pubblica

Se si decide che non vi sono motivi per limitare l'accesso a una condivisione privata, trasformarla in pubblica.

1. Selezionare la condivisione privata nella lista condivisioni e selezionare l'opzione Pubblico invece che Privato nella sezione Accesso condivisione nel pannello di destra. Viene visualizzato il messaggio seguente:

2. Selezionare **Rendi Pubblico** per rendere pubblico l'elemento selezionato; fare clic su **Chiudi** per conservare le stesse impostazioni.
3. Fare clic sul pulsante **Salva**.

Eliminazione di una condivisione

1. Nella Lista condivisioni, fare clic sull'icona del cestino  a destra del nome della condivisione.

ATTENZIONE! L'eliminazione di una condivisione elimina tutti i file e le cartelle in essa contenuti.

2. In risposta al messaggio di conferma, fare clic sul pulsante **Elimina**.

Apertura di una condivisione

Sono molteplici le opzioni per aprire una condivisione pubblica di My Book Live Duo e le condivisioni private accessibili.

Per aprire una condivisione privata sono necessari:

- Un nome utente e la password assegnati al nome utente
- Accesso totale o in sola lettura alla condivisione

**SE si desidera aprire una
condivisione con . . .****FARE QUANTO SEGUE . . .**WD Quick View nella barra
delle applicazioni (Windows)**Condivisioni pubblica e privata**

1. Fare clic con il tasto destro o sinistro del mouse sull'icona WD Quick View  per visualizzare il menu principale.
2. Fare clic sul nome di My Book Live Duo e poi su **Apri**. Le condivisioni vengono visualizzate in Esplora risorse di Windows.
3. Nel caso di una condivisione privata, se vengono richiesti un nome utente e la password, inserire quelli associati al proprio account utente sul Pannello di My Book Live Duo.

Nel caso di una condivisione privata in Windows XP, il nome utente e la password non sono necessari se sono identici a quelli di accesso al computer. Se sono diversi, visitare <http://support.wdc.com> e consultare nella Knowledge Base l'ID risposta 5681.

WD Quick View nella barra dei
menu (Mac OS X)**Condivisioni pubblica e privata**

1. Fare clic sull'icona WD Quick View  nella barra dei menu e spostare il cursore sul nome dell'unità My Book Live Duo per visualizzarne lo stato sotto il sottomenu:
2. Selezionare **Apri** nel sottomenu WD Quick View. Le condivisioni sono visualizzate in un secondo sottomenu.
3. Selezionare la condivisione desiderata. Nel caso di una condivisione privata, se vengono richiesti un nome utente e la password, inserire quelli associati al proprio account utente sul pannello di My Book Live Duo (v. "Creazione di un utente" a pagina 80). Per una condivisione pubblica, se vengono richiesti un nome utente e una password, selezionare **Ospite**.

Windows 8

1. Nella barra degli strumenti, selezionare l'icona Esplora file.
2. Nel pannello di sinistra, selezionare **Rete**.
3. Fare clic su **My Book Live Duo**.
4. Fare doppio clic sulla cartella pubblica della propria unità.

Windows Vista/Windows 7

1. Fare clic su  > **Computer**.
2. Nel pannello di sinistra, selezionare **Rete**.
3. Fare clic su **My Book Live Duo**.
4. Fare doppio clic sulla cartella pubblica della propria unità.

Windows XP

Condivisione pubblica

1. Fare clic su **Start > (Risorse del) Computer**.
2. In Unità di rete, fare doppio clic sulla cartella pubblica della propria unità.

Mac OS X

Condivisioni pubblica e privata

1. Aprire una finestra del Finder e individuare l'unità My Book Live Duo sotto l'intestazione **Condivise** nella barra laterale.
2. Fare doppio clic sull'unità per visualizzare la condivisione pubblica ed eventuali condivisioni private cui si ha accesso.

10

Gestione dei safepoint

Backup di un'unità My Book Live Duo con safepoint

Backup di un'unità My Book Live Duo con safepoint

Con la tecnologia safepoint inclusa, è possibile eseguire automaticamente una seconda copia di My Book Live Duo da memorizzare su My Book Live Duo o su qualunque condivisione di rete disponibile o unità USB. In questo modo avrai una protezione doppiamente sicura per tutti i tuoi contenuti multimediali e tanta tranquillità.

Cos'è un safepoint?

Un safepoint è un'istantanea di My Book Live Duo scattata in un momento specifico e memorizzata su un dispositivo compatibile collegato in rete, ad esempio un'altra unità My Book Live Duo. Il safepoint è una raccolta di tutti i dati presenti sul disco, inclusi utenti, condivisioni, backup di WD SmartWare, Apple Times Machine o Windows 8/Windows 7/Vista e dispositivi e i dettagli di configurazione del dispositivo associati. Nel caso improbabile che My Book Live Duo si rompa, è possibile recuperare completamente i dati da un safepoint e scaricarli su un nuovo dispositivo My Book Live Duo.

Creare un Safepoint

Per creare un safepoint per My Book Live Duo:

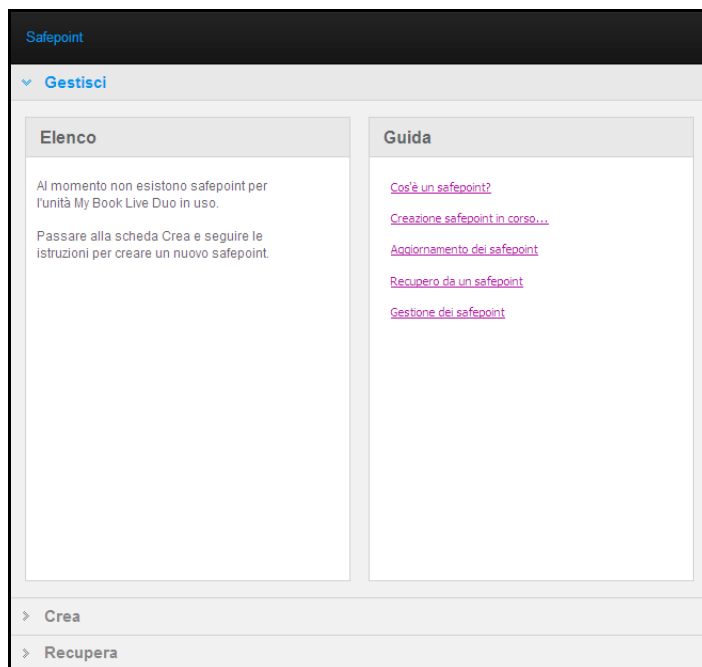

1. Fare clic su **Safepoint** nel riquadro di spostamento.



2. Fare clic su **Safepoint**.

3. Fare clic sulla sezione **Crea**.



4. Fare clic sul pulsante **Scansione Rete** o **USB locale** per visualizzare un elenco dei dispositivi disponibili in rete o sull'unità USB locale. Per ripetere la scansione della rete in qualsiasi momento, fare clic sull'icona aggiorna/individua  in alto a destra. Per ritornare alla schermata precedente, fare clic sull'icona indietro  in alto a destra.

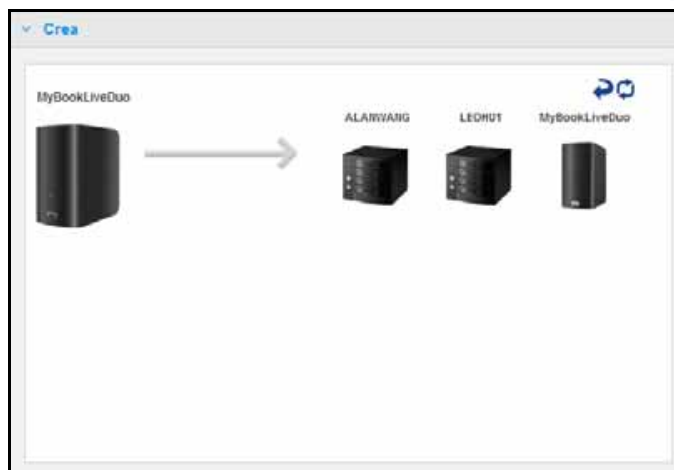

Dispositivi di rete

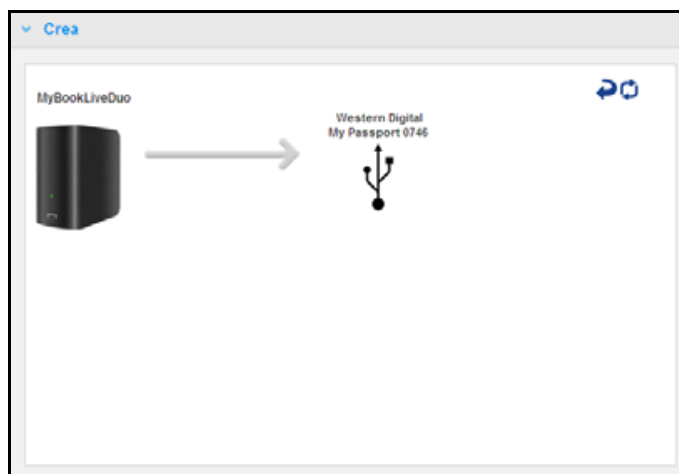

Dispositivo (USB) locale

5. Selezionare il dispositivo di destinazione e la condivisione per l'operazione.
Se la condivisione è protetta da password, immettere le credenziali appropriate.

Importante: Se si crea un safepoint con condivisioni che si desidera mantenere private, creare il safepoint su una condivisione privata.

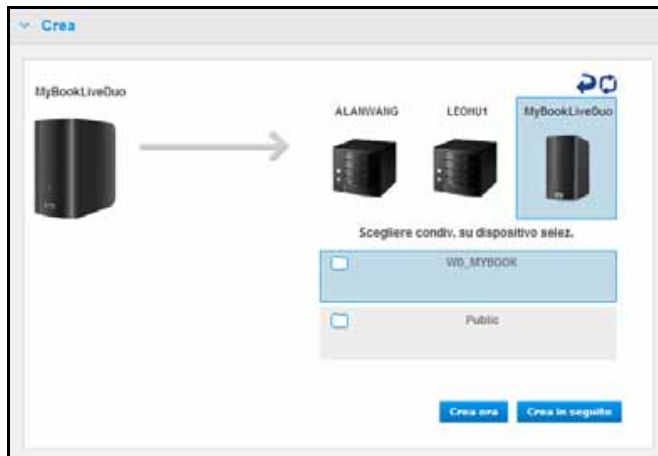

6. Per creare un safepoint da condividere immediatamente, fare clic sul pulsante **Crea adesso** e completare i campi richiesti. Si può anche scegliere di abilitare gli aggiornamenti automatici.

Compare una barra di avanzamento.

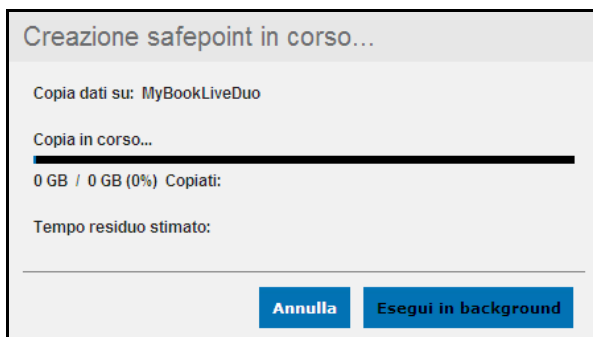

Nota: Il tempo necessario per creare un safepoint varia in base alla velocità della rete, e al numero e alle dimensioni dei file memorizzati su My Book Live Duo. Per una quantità data di dati complessivi, pochi file di grandi dimensioni vengono replicati più in fretta rispetto a molti file di piccole dimensioni. Altri fattori, come i processi in esecuzione su My Book Live Duo, la velocità e la disponibilità della destinazione, incidono sulla velocità.

7. Per eseguire il processo in background, fare clic sul pulsante **Esegui in Background**. Nel pannello di navigazione, viene visualizzato un link alla barra di avanzamento, sotto Se serve aiuto...

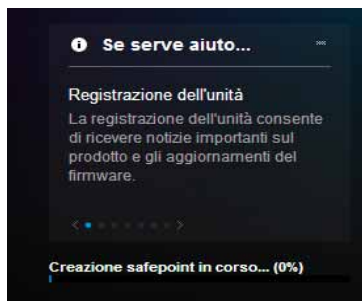

Facendo clic sul collegamento alla barra di avanzamento si visualizzano le informazioni dettagliate sull'operazione, come i file in copia e l'estensione completata. A processo completato, viene visualizzato il messaggio "Safepoint creato con successo".

8. Se si desidera programmare la creazione di un safepoint, fare clic sul pulsante **Crea in seguito** e inserire la data e l'ora in cui si desidera creare il safepoint. Si può anche scegliere di abilitare gli aggiornamenti automatici. Gli aggiornamenti automatici aiutano a mantenere il safepoint aggiornato ai contenuti di My Book Live Duo, copiando le modifiche apportate dopo l'ultimo aggiornamento.

Importante: Non si garantisce che le modifiche apportate mentre sono in corso operazioni di safepoint siano immediatamente sottoposte a backup.

- Se il processo di creazione non ha avuto successo o è stato interrotto, nella sezione Gestisci (in cima alla pagina) viene visualizzato lo stato appropriato. Fare clic sull'icona ritenta  per riavviare l'operazione.

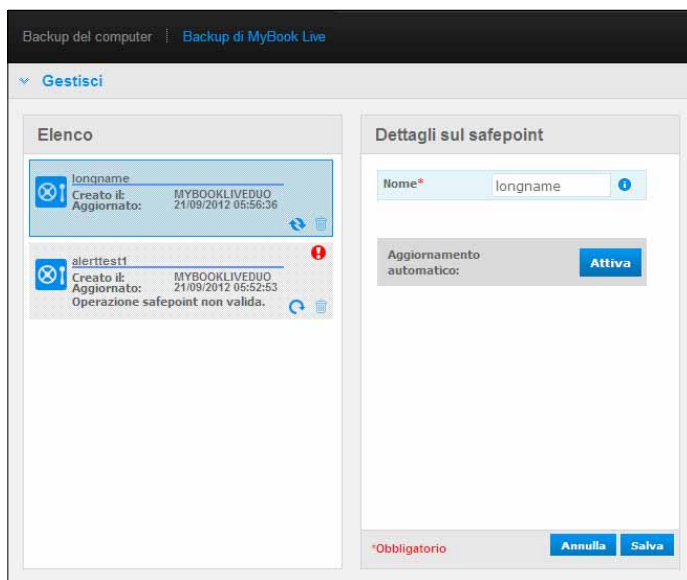

Nota: Se si desidera visualizzare il contenuto del safepoint archiviato su un altro dispositivo, accedere alla cartella sul dispositivo in cui è stato archiviato.

Aggiornamento dei safepoint

È possibile aggiornare i safepoint in due modi: manualmente o automaticamente.

- Per aggiornare il safepoint manualmente, recarsi nella sezione Gestisci in cima alla pagina e fare clic sull'icona di aggiornamento  in basso a destra del safepoint.

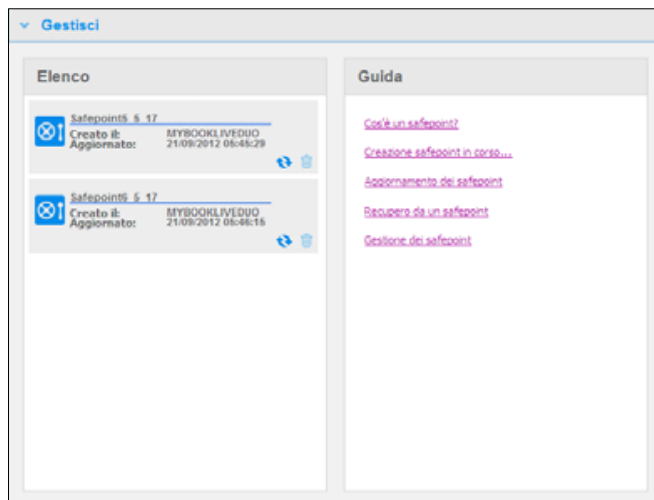

2. Per abilitare gli aggiornamenti automatici del safepoint, recarsi nella sezione Gestisci, selezionare il safepoint e fare clic sul pulsante Abilita aggiornamento automatico nel riquadro a destra.

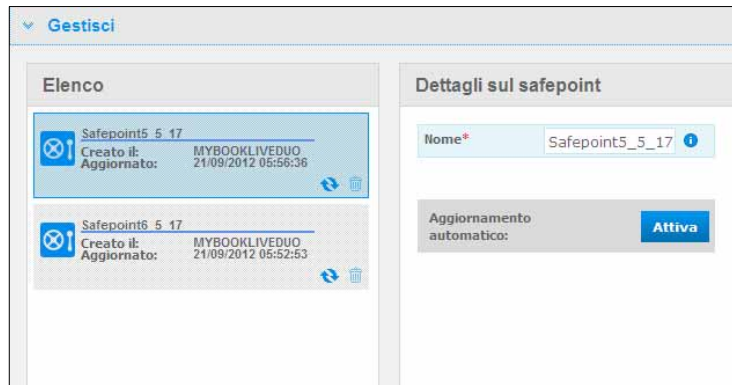

3. Se gli aggiornamenti automatici sono già abilitati, è possibile modificare le impostazioni di aggiornamento automatico nel riquadro dettagli o disabilitare del tutto la funzione. Se si sceglie di utilizzare questa funzione, è possibile impostare aggiornamenti giornalieri, settimanali o mensili.

Per eseguire il processo in background mentre si eseguono altre operazioni, fare clic sul pulsante **Esegui in Background**.

Facendo clic sul collegamento alla barra di avanzamento si visualizzano le informazioni dettagliate sull'operazione, come i file in copia e l'estensione completata.

Importante: Non si garantisce che le modifiche apportate mentre sono in corso operazioni di safepoint siano immediatamente sottoposte a backup.

4. Se il processo di creazione non ha avuto successo o è stato interrotto, nella sezione Gestisci viene visualizzato lo stato appropriato. Se si fa clic sull'icona ritenta , si riavvia l'operazione.

Recupero da un Safepoint

La sezione Recupera consente di recuperare i dati da un safepoint a un nuovo My Book Live Duo o dispositivo Western Digital compatibile.

1. Aprire la sezione **Recupero**:

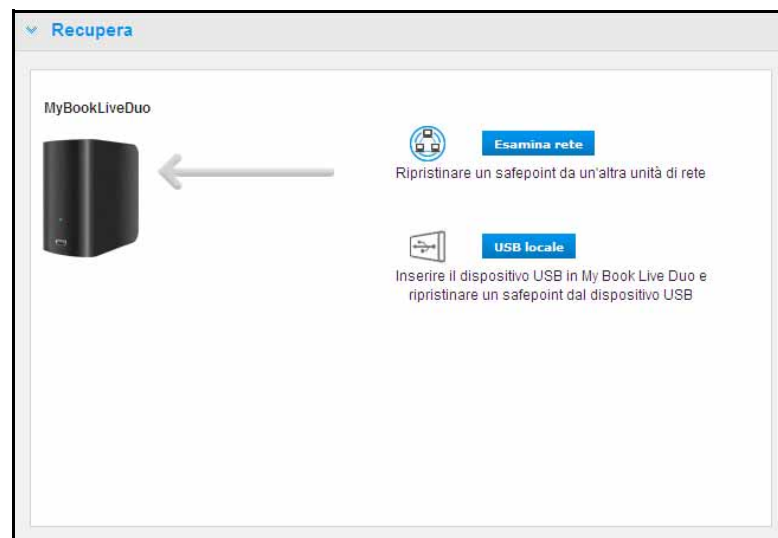

2. Fare clic su **Rete** o sul pulsante **Locale** per visualizzare un elenco dei dispositivi disponibili sulla rete:

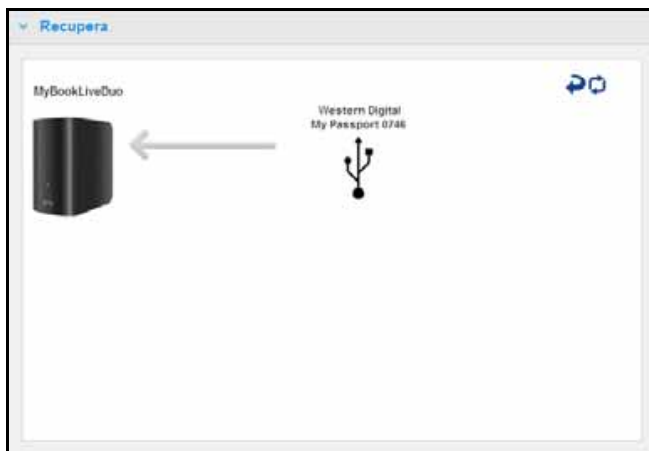

3. Selezionare un dispositivo per visualizzare l'elenco delle condivisioni disponibili.
4. Selezionare la condivisione che possiede il safepoint e poi fare clic sul pulsante **Continua**. Se la condivisione è protetta da password, immettere le credenziali appropriate:

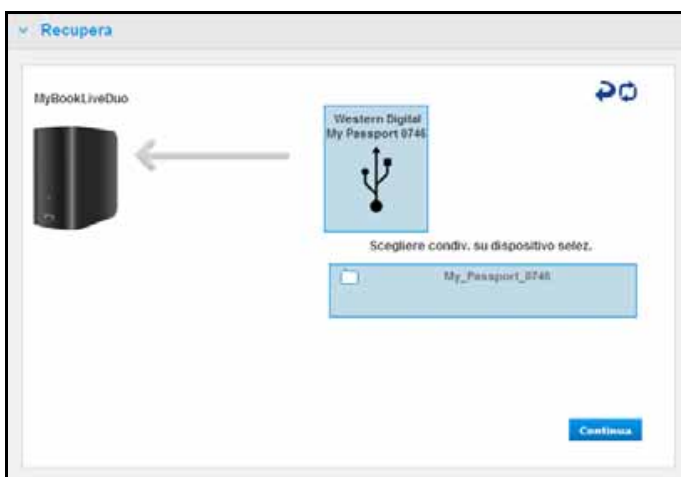

5. Scegliere il safepoint che si desidera recuperare e fare clic sul pulsante **Recupera**:

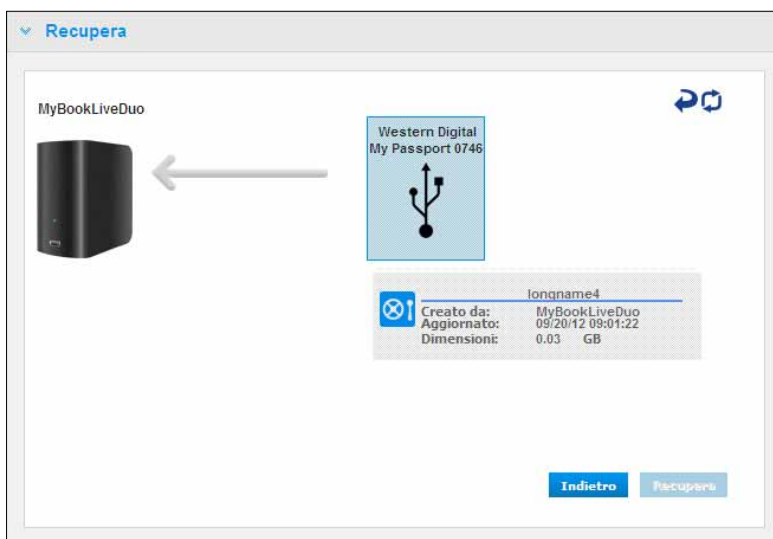



Se il dispositivo su cui si effettua il ripristino non è nuovo, compare un messaggio con le istruzioni (Vedi “Ripristino di fabbrica” a pagina 69).

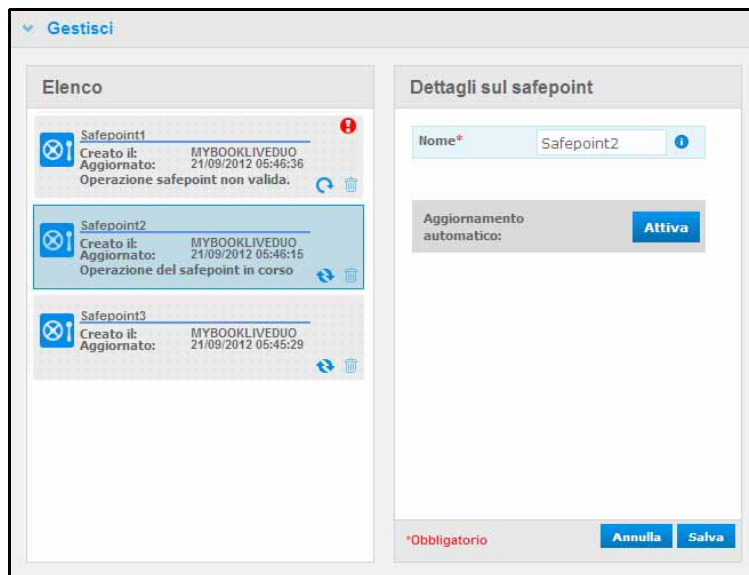

- Se non ci sono errori, l'operazione di ripristino viene avviata e compare una barra di avanzamento. Attendere la fine dell'operazione. Al termine dell'operazione di recupero, il dispositivo verrà riavviato e potrà essere utilizzato al posto del My Book Live Duo originale.

Gestione dei safepoint

La sezione Gestisci elenca tutti i safepoint per l'unità My Book Live Duo. Selezionando un particolare safepoint, sarà possibile rinominarlo, aggiornarlo o cancellarlo.



Per aggiornare un safepoint con le ultime modifiche di My Book Live Duo, fare clic sull'icona di aggiornamento  del safepoint.

- Per cancellare un safepoint e tutto il suo contenuto, fare clic sull'icona del cestino  per il safepoint.
- Se un safepoint sviluppa errori, appaiono icone di avvertimento  nella sezione Gestisci. Passare il cursore sulle icone per maggiori informazioni.

Accesso remoto a My Book Live Duo

- [WD 2go: il percorso per il Personal Cloud](#)
- [Abilitazione dell'accesso remoto](#)
- [Impostazione accesso mobile](#)
- [Impostazione dell'accesso al Web tramite WD 2go](#)
- [Risoluzione dei problemi con il database WD Photos](#)
- [Accesso all'archivio personale](#)

Questo capitolo spiega come impostare l'unità My Book Live Duo per l'accesso remoto e descrive alcuni dei modi per sfruttare le sue molteplici funzioni.

WD 2go: il percorso per il Personal Cloud



Un Personal cloud consente di conservare i contenuti al sicuro e sotto controllo. Diversamente dai cloud pubblici, un cloud personale consente di inserire i contenuti in un solo archivio sicuro sulla rete domestica. È possibile condividere file, trasmettere multimediali e accedere ai contenuti da qualsiasi angolo di mondo. Niente canone mensile. Niente archivi misteriosi per i dati. Video, musica, immagini e file sono archiviati al sicuro a casa!

Basta l'accesso a Internet da un computer per accedere in totale sicurezza a file e contenuti multimediali ovunque si sia. L'accesso al Web di WD 2go offre libero accesso remoto all'archivio dati personale del My Book Live Duo. Quando si esegue il login, WD 2go installa il dispositivo My Book Live sul computer come se fosse un disco locale, rendendo disponibili le cartelle remote personali sul Mac o sul PC. Da questo disco virtuale è possibile aprire, salvare e allegare file ai messaggi e-mail in modo seamless.

Nota: la copia o lo streaming di contenuti da casa sarà probabilmente limitata dalla larghezza di banda in upload dell'ISP. Ad esempio, una tipica connessione Internet domestica (ADSL o modem via cavo) può avere un limite di upload di 500 Kb/s (0,063 MB/s), quindi la copia di un film da 2 GB richiederebbe 8,8 ore e la copia di un file MP3 da 2 MB musica MP3 richiederebbe soli 32 secondi.

Mobilizzazione dei contenuti multimediali con l'applicazione mobile WD 2go

Con le applicazioni portatili WD 2go e WD Photos, le tue foto e i file sono sempre a portata di dito sull'iPad, l'iPhone, l'iPod touch o lo smartphone Android.

Requisiti:

- Personal Cloud Storage My Book Live Duo di Western Digital connesso a Internet.
- Il codice di accesso al dispositivo generato dall'unità My Book Live Duo.
- Dispositivi Android – La maggior parte degli smartphone e tablet PC con OS 2.1 o successivi.
- Dispositivi Apple
 - WD Photos – iPhone, iPod touch o iPad con OS 3.2.x o successivi.
 - WD 2go – iPhone, iPod touch o iPad con OS 4.x o successivi.

Informazioni sull'applicazione mobile WD 2go



Accesso a file, video, musica e foto con il dispositivo portatile. È possibile aprire e visualizzare presentazioni e documenti, trasmettere contenuti multimediali e mostrare le foto, tutto dall'archivio del cloud personale su My Book Live. È possibile utilizzare l'iPad, l'iPhone o l'iPod touch per vedere i file archiviati, trasmettere musica in streaming e riprodurre i videoclip in palmo di mano. Basta scaricare l'applicazione WD 2go da Android Market o Apple iTunes store e il dispositivo mobile telefono sarà al centro dell'attenzione.

Con l'applicazione mobile WD 2go, è possibile:

- Aprire e visualizzare i file importanti memorizzati su My Book Live Duo in qualsiasi luogo, senza copiarli sul dispositivo mobile.
- Mostrare le foto memorizzate sull'unità My Book Live Duo.
- Trasmettere in streaming e riprodurre file musicali e video memorizzati su My Book Live Duo.

Nota: le prestazioni di streaming video sono migliori sulla LAN. Le prestazioni di streaming su WIFI e WAN possono essere limitate dalla velocità di upload della connessione Internet domestica.

- Condividere le presentazioni sull'iPad con risoluzione 1024 x 768. WD 2go supporta i tipi di file più diffusi, incluso i documenti Microsoft Word, i fogli di calcolo Microsoft Excel, le presentazioni PowerPoint.

Per ulteriori informazioni sull'utilizzo dell'applicazione mobile WD 2go, consultare online la pagina Guida o le domande frequenti o visitare il sito <http://wd2go.wdc.com>.

Nota: WD 2go trasferisce i dati da My Book Live Duo al tablet, microtelefono o altri dispositivi portatili, utilizzando Google Android o Apple iOS. WD 2go fornisce un comodo elenco per file dei contenuti di My Book Live Duo e apre i file con il lettore o il visualizzatore preferito dall'utente. Per i tipi di file supportati dal tuo dispositivo mobile, consultare il manuale del dispositivo.

Informazioni sull'applicazione mobile WD 2go



L'intrattenimento è a 360 gradi. Oggi è possibile immortalare ogni istante e spedirlo all'unità per ritrovarlo su qualsiasi schermo di casa. Una foto scattata o un video girato con lo smartphone o il tablet possono essere caricati direttamente sull'archivio dati in remoto personale di My Book Live Duo. I nuovi file saranno pronti all'istante per essere riprodotti sul centro d'intrattenimento.

Importante: WD Photos consente di visualizzare le foto solo in formato .jpg.

Intere collezioni fotografiche – fino a 285.000 foto – possono essere riprodotte senza occupare tanto spazio sullo smartphone.

WD Photos è compatibile con i dispositivi mobili più avanzati di Apple e gli smartphone Android più diffusi, tra cui DROID di Motorola, DROID Incredible di HTC, Nexus One e l'HTC EVO 4G. Le foto sono ottimizzate automaticamente per una visualizzazione ottimale sui dispositivi portatili.

WD Photos consente di visualizzare le foto consultate di recente anche quando si è offline. Orizzontali o verticali? Le foto possono essere riprodotte come si preferisce e l'iPad può trasformarsi in un album fotografico ultramoderno!

Con WD Photos, è possibile:

- Pubblicare istantaneamente le foto su Facebook.
- Creare una slideshow con gli effetti transizione per diventare un artista digitale.
- Accedere alle foto già viste, anche offline.
- Guardare le foto tutte insieme oppure filtrate per cartella o album.
- E con le opzioni di ricerca incorporate si possono cercare le foto in base a nome file, nome cartella o data.
- Spedire una foto per e-mail.
- Assegnare una foto a un contatto.
- Scaricare una foto dall'archivio personale in remoto direttamente dal rullino fotografico al dispositivo mobile.
- Caricare le foto dal rullino fotografico direttamente all'archivio dati in remoto personale, da qualsiasi angolo del mondo.

Nota: per le foto caricate, WD Photos crea automaticamente una sottocartella con il nome del dispositivo mobile nella directory Immagini Pubbliche/Condivise su My Book Live Duo. Allo stesso modo, l'applicazione crea una sottocartella con il nome del dispositivo mobile nella directory Video Pubblici/Condivisi per i video caricati.

Per ulteriori informazioni sull'utilizzo di WD Photos, consultare online la pagina Guida e Suggerimenti rapidi, e visitare il sito <http://wdphotos.wdc.com>.



Abilitazione dell'accesso remoto

Utilizzare la pagina di accesso remoto del pannello di My Book Live Duo per consentire agli utenti autorizzati di accedere ai file in movimento.

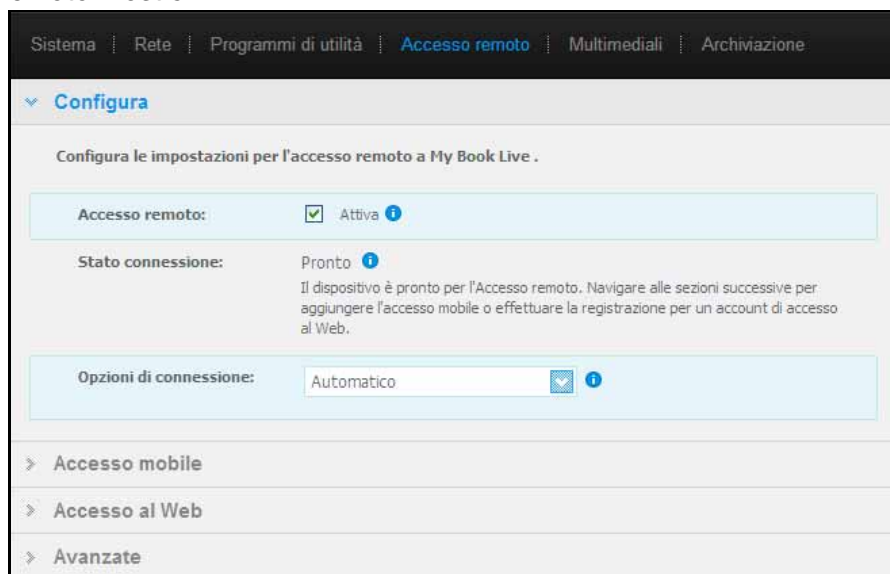
1. Nel pannello di navigazione, fare clic su **Impostazioni**.
2. Fare clic sulla scheda **Accesso Remoto**. La sezione Configura della pagina di accesso remoto mostra:







3. Abilitare o disabilitare l'accesso remoto e verificare lo stato della connettività del dispositivo My Book Live Duo. Gli stati di connettività possibili sono:
- **Disabilitato** – L'utente non ha selezionato l'opzione Abilita accesso remoto.
 - **Pronto** – L'utente non ha ancora aggiunto alcun dispositivo mobile o non si è ancora registrato ad alcun account web.
 - **Recupero delle informazioni** – Recupero dello stato di connettività di accesso remoto.
 - **Fallito** – My Book Live Duo non ha potuto stabilire una connessione di accesso remoto con il dispositivo mobile o con l'account di accesso al Web.
 - **Connessione in corso** – My Book Live Duo sta tentando di connettersi a un dispositivo mobile o all'account di accesso al Web registrato. Si prega di attendere.
 - **Connesso** – Connessione diretta, peer-to-peer, lo stato ideale per prestazioni migliori.
 - **Connesso (Collegamento relè stabilito)** – L'unità My Book live Duo tenta di configurare la rete per consentire le connessioni dirette, quando possibile. Alcune reti non supportano il protocollo UPnP, che My Book Live Duo utilizza per queste configurazioni. Se si desidera una connessione diretta al posto di una a relè, consultare il manuale d'uso del router per determinare la compatibilità UPnP.
- Inoltre, alcuni ISP implementano il "double-NATing", che rende irraggiungibile l'indirizzo IP del router per il collegamento diretto (port forwarding). In questo caso, consultare il proprio ISP per le alternative per abilitare le connessioni in port forwarding.
4. Scegliere una modalità di connessione nel menu a discesa. Le opzioni di connessione possibili sono:
- **Automatico** – Stabilisce una connessione diretta tra il dispositivo in uso e il router, tramite UPnP. Se la connessione non riesce ad aprire le porte sul router, viene stabilita una connessione tramite relè.

Opzioni di connessione: Automatico  

Salva

- **Manuale** – Stabilisce una connessione attraverso le due porte selezionate. Se una delle porte non è disponibile, viene stabilita una connessione tramite relè. Selezionando l'opzione di connessione Manuale, identificare la porta esterna per la porta 1 e la porta 2. Le opzioni per la porta 1 sono 80 o 1024-65535. Opzioni per la porta 2 sono 443 o 1024-65535. Per ulteriori informazioni su come creare una connessione Manuale, consultare la risposta con ID n. 8526 della Knowledge Base.

Opzioni di connessione: Manuale  

Descrizione dell'applicazione	Porta esterna	Porta interna	Protocollo	Indirizzo IP (My Book Live Duo)
WD 2go - Porta 1:*	80	80	TCP	192.168.20.136 
WD 2go - Porta 2:*	443	443	TCP	192.168.20.136 

***Obbligatorio** Configurare il router per mappare l'indirizzo My Book Live Duo IP sulle porte. [Mostrami](#)

Salva

- **Compatibilità con Windows XP** – Stabilisce una connessione attraverso le porte 80 e 443. Se queste porte non sono disponibili, viene stabilita una connessione tramite relè. Questa opzione è necessaria se si utilizza un SO Windows XP.

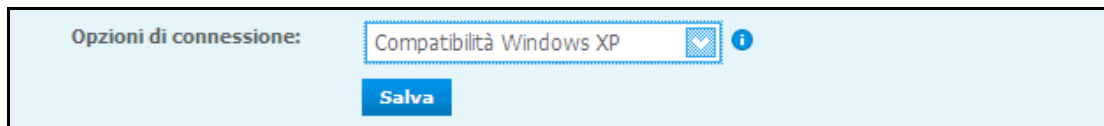

Impostazione accesso mobile

Configurare e gestire l'accesso mobile a foto, musica, documenti e video su My Book Live Duo attraverso un dispositivo Apple o Android. Nella sezione Accesso Mobile della pagina di accesso remoto, generare codici di attivazione per le applicazioni WD Photos or WD 2go installate sul dispositivo mobile presso l'Apple App Store o l'Android Market.

Aggiunta di una connessione per dispositivo mobile

Per aggiungere una connessione per dispositivo mobile a My Book Live Duo:

1. Nella sezione Configura della pagina, assicurarsi che la casella di controllo Attiva sia selezionata e che lo Stato connessione sia Pronto o Connesso.
2. Nella sezione Accesso mobile della pagina, fare clic sul pulsante **Aggiungi accesso**.

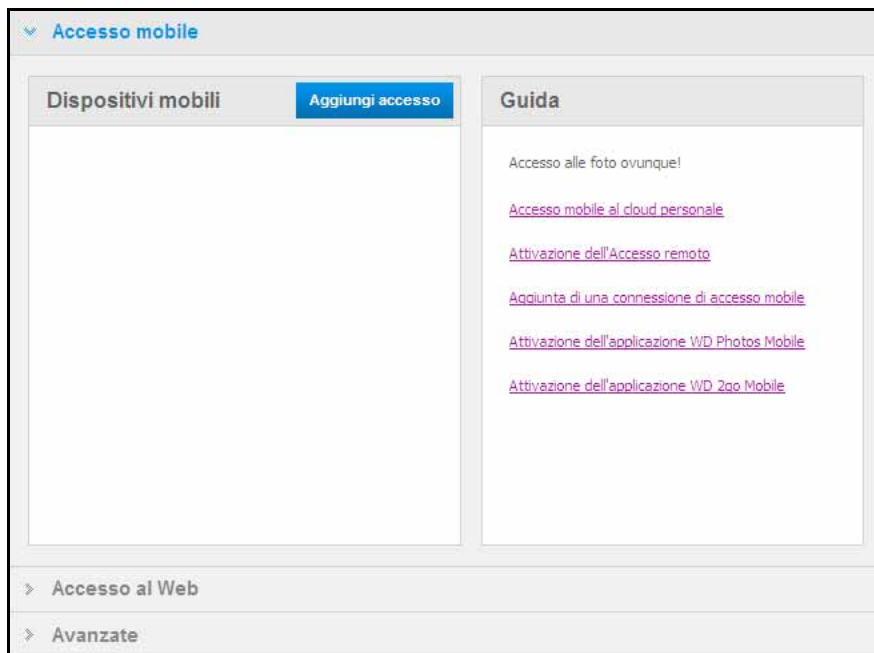

3. Selezionare un utente dal menu a discesa. Gli utenti elencati sono quelli che hanno diritti di accesso alle condivisioni My Book Live Duo. (v. “Creazione di un utente” a pagina 80.)

Nota: quando si aggiunge l'accesso a un'applicazione per dispositivi mobili come WD Photos, l'ID utente specificato mantiene i privilegi di accesso.

Accesso mobile

Aggiungi accesso

Seleziona utente: admin

Passi:

1. Selezionare un utente nell'elenco a discesa e fare clic su Richiedi codice per generare un codice di attivazione.
2. Installare WD Photos e/o WD 2go sul tablet o il dispositivo mobile.
3. Avviare l'applicazione e sfiorare Connetti ora.
4. Selezionare il prodotto.
5. Inserire codice di attivazione.

Annulla Richiedi codice

Guida

Accesso alle foto ovunque!

[Accesso mobile al cloud personale](#)

[Attivazione dell'Accesso remoto](#)

[Aggiunta di una connessione di accesso mobile](#)

[Attivazione dell'applicazione WD Photos Mobile](#)

[Attivazione dell'applicazione WD 2go Mobile](#)

4. Fare clic sul pulsante **Richiedi codice** per generare automaticamente un codice di attivazione per il dispositivo mobile. È necessario generare un codice per ogni applicazione che si desidera attivare. I codici sono validi per 48 ore dal momento della richiesta e possono essere utilizzati una sola volta.

Accesso mobile

Dispositivi mobili Aggiungi accesso

Dispositivo nuovo In attesa

5029 4235 7550 (admin)

Il codice scade dom 23 set 2012 05:30:55 CEST

Guida

Accesso alle foto ovunque!

[Accesso mobile al cloud personale](#)

[Attivazione dell'Accesso remoto](#)

[Aggiunta di una connessione di accesso mobile](#)

[Attivazione dell'applicazione WD Photos Mobile](#)

[Attivazione dell'applicazione WD 2go Mobile](#)

5. Fare clic sul pulsante **Continua** (per vederlo può essere necessario scorrere la pagina fino alla fine). Viene visualizzato un nuovo dispositivo con stato “In attesa”.

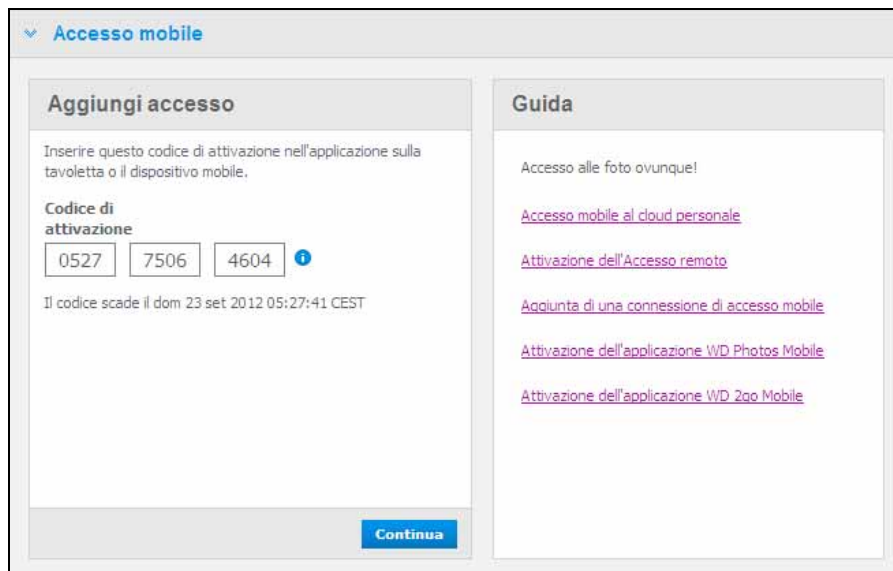

6. Dopo aver inserito il codice sul dispositivo mobile, vengono visualizzati il nome del dispositivo e dell'applicazione.

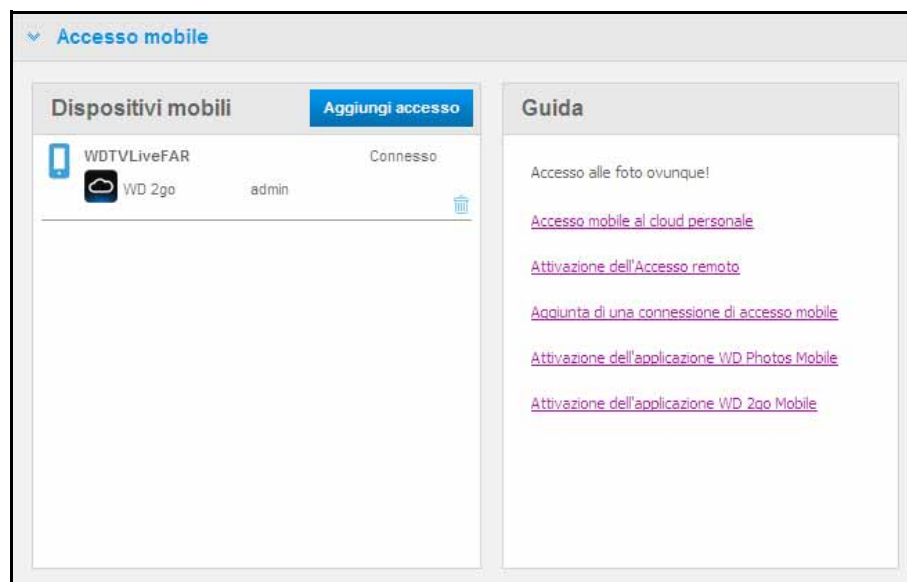

7. Continuare con “Installazione di WD Photos su dispositivo mobile” a pagina 102 o “Installazione dell'applicazione mobile WD 2go” a pagina 105.

Nota: per rimuovere l'accesso a un dispositivo mobile o cancellare un codice non utilizzato, fare clic sulla relativa icona del cestino.

Installazione di WD Photos su dispositivo mobile

Importante: assicurarsi che le foto da visualizzare sul dispositivo mobile siano memorizzate nella sottocartella Immagini condivise in Condivisione pubblica sull'unità My Book Live Duo. WD Photos consente di visualizzare le foto solo in formato .jpg.

Per installare WD Photos su dispositivo mobile:

1. Effettuare il download di WD Photos dall'Apple App Store o dall'Android Market e installarlo sul dispositivo mobile.
2. Avviare WD Photos sul dispositivo mobile per visualizzare la schermata di benvenuto.



3. Premere **Connetti ora** per visualizzare la schermata Seleziona dispositivo, che mostra i tipi di dispositivi NAS che è possibile avere.

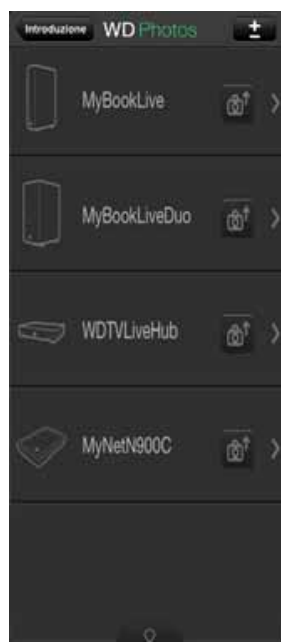

4. Sfiore l'unità **My Book Live Duo**.

- Inserire il codice di attivazione generato sul pannello di My Book Live Duo (v. “Aggiunta di una connessione per dispositivo mobile” a pagina 100) e sfiorare il pulsante Attiva. È necessario generare un codice per ogni applicazione che si desidera attivare. I codici sono validi per 48 ore dal momento della richiesta e possono essere utilizzati una sola volta.



- Sfiorare l'unità **My Book Live Duo** per visualizzare gli album e poi sfiorare un album per visualizzare le foto che contiene.

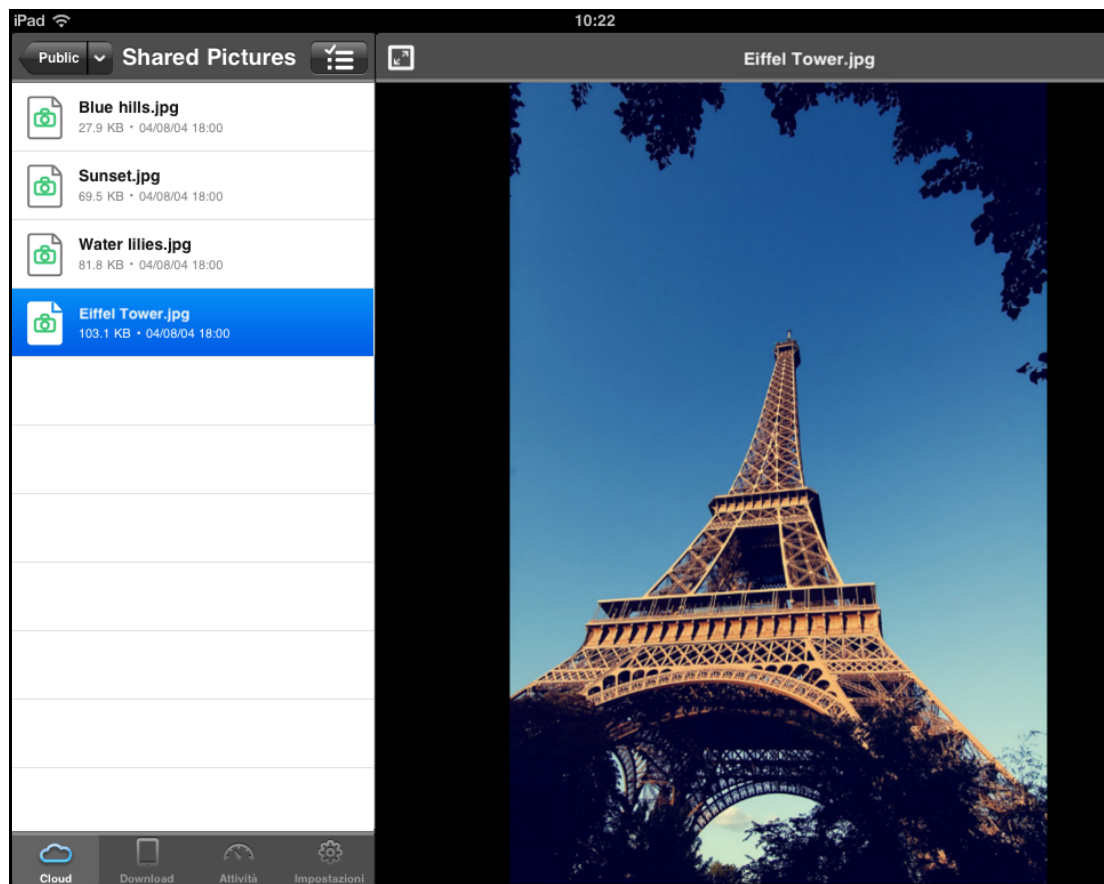

Nota: in caso di problemi con l'installazione di WD Photos, visitare <http://websupport.wdc.com/m/wdphotos.asp>. Per ulteriori informazioni sull'utilizzo di WD Photos, consultare online la pagina Guida e Suggestimenti rapidi, e visitare <http://wdphotos.wdc.com>.

Installazione dell'applicazione mobile WD 2go

1. Effettuare il download di WD 2go dall'Apple App Store o dall'Android Market e installarlo sul dispositivo mobile.
2. Avviare l'applicazione WD 2go per visualizzare la schermata di benvenuto.



3. Toccare **Connetti ora**.
4. Toccare **+**.

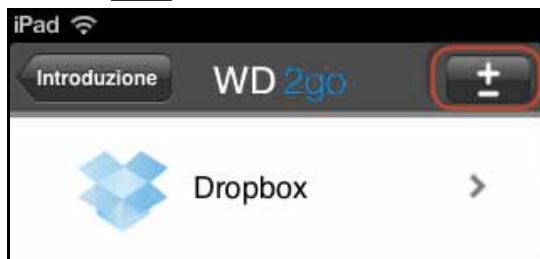

5. In Trovato nella rete, toccare  accanto a MyBookLiveDuo.

Se il dispositivo non è elencato:

- In Aggiungi manualmente, toccare  accanto a Periferica WD.
- Inserire il codice di attivazione generato sul pannello di My Book Live Duo (v. “Aggiunta di una connessione per dispositivo mobile” a pagina 100) e sfiorare il pulsante **Attiva**. I codici sono validi per 48 ore dal momento della richiesta e possono essere utilizzati una sola volta.



6. Fare clic su **Fine**.

7. Sfiorare l'unità **My Book Live Duo** per visualizzare le condivisioni.

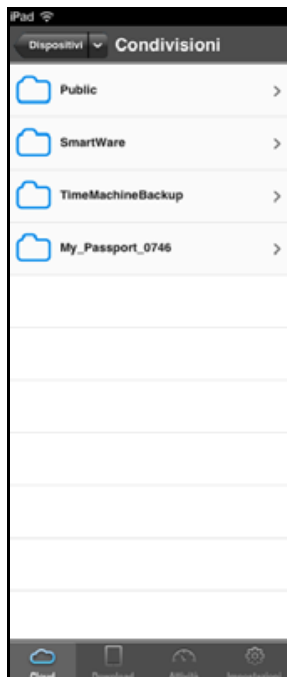

8. Sfiurare una condivisione per visualizzarne i file.

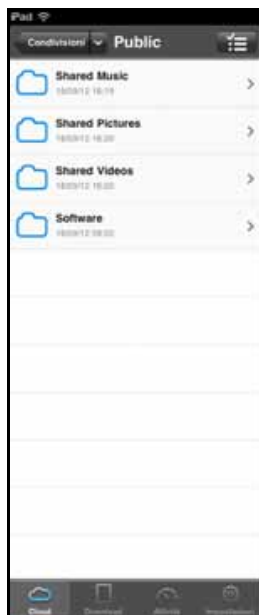

9. Sfiurare una condivisione per visualizzarne i contenuti.



Nota: in caso di problemi con l'installazione di WD 2go, visitare <http://websupport.wdc.com/it/wd2go.asp>. Per ulteriori informazioni, consultare online la pagina Guida e Suggerimenti rapidi dell'applicazione e visitare <http://wd2go.wdc.com>.

Impostazione dell'accesso al Web tramite WD 2go

WD 2go consente di accedere a tutti i file contenuti nel personal cloud e ovunque ci si trovi: basta che il computer sia connesso a Internet*.

*WD 2go non è supportato da Mac Leopard (OS X 10.5.x)

Registrazione di un account per l'accesso al Web

È possibile creare, visualizzare e gestire gli account di accesso al Web dalla sezione Accesso al Web della pagina Accesso remoto.

Per registrare un account per l'accesso al Web:

1. Per abilitare l'Accesso al Web, assicurarsi che la casella di controllo Attiva accesso remoto sia selezionata nella sezione Configura della pagina di Accesso remoto. Lo Stato connessione deve essere Pronto o Connesso.
2. Visitare la sezione Accesso al Web della pagina di Accesso remoto.

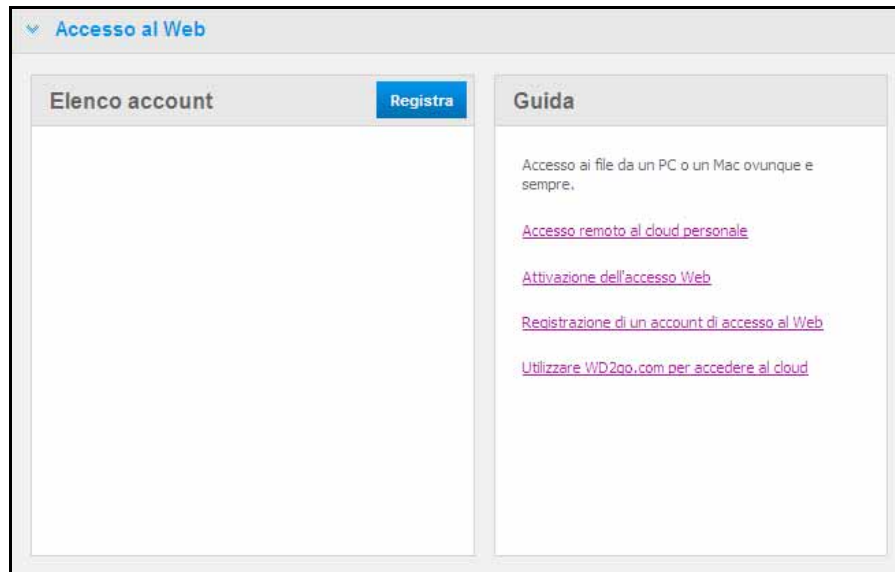

3. Fare clic sul pulsante **Registra** per visualizzare il pannello Registra nuovo account.

4. Inserire il nome e l'indirizzo e-mail dell'utente per cui si sta registrando un account e fare clic sul pulsante **Inoltra**.

Nota: quando si specifica l'utente del dispositivo per il quale si richiede l'account di accesso al Web, l'account conserva i privilegi di accesso di quell'utente. (Per informazioni sulla creazione di utenti, "Creazione di un utente" a pagina 80.)

- Viene visualizzato il messaggio "E-mail di registrazione inviata". Fare clic sul pulsante **Chiudi**. L'utente riceverà un'e-mail con ulteriori istruzioni.
- Fare clic sul pulsante **Continua** per visualizzare il nuovo account nell'Elenco account.

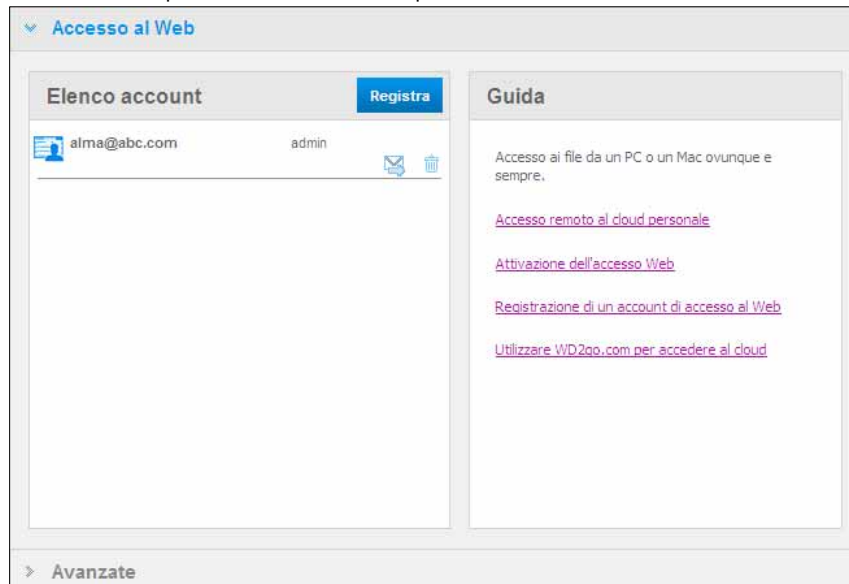

Nota: se occorre inviare nuovamente l'e-mail di registrazione, fare clic sull'icona reinvia e-mail.

Nota: per rimuovere l'accesso al Web di un utente, fare clic sull'icona del cestino a destra del nome dell'account.

Risoluzione dei problemi con il database WD Photos

Se si crede che il database di WD Photos sia danneggiato:

- Andare alla sezione Avanzate della pagina Accesso remoto.
- Fare clic su **Ricostruisci**. Il database WD Photos viene ricostruito.

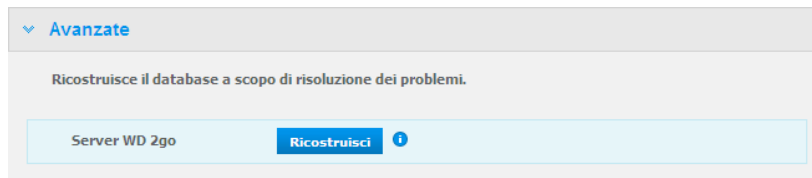

Accesso all'archivio personale

Nota: l'accesso al Web di WD 2go non è compatibile con Windows XP a 64-bit.

- Registrare l'account di accesso al Web come descritto su pagina 108.
- In un browser, effettuare il login per andare alla pagina <http://www.wd2go.com> utilizzando l'indirizzo e-mail e la password associati, come al passo 1.

Nota: al primo accesso a WD 2go, viene richiesto di creare una password. Inserire la password nel campo **Nuova password** e poi reinserire la password esatta nel campo **Conferma password**. Fare clic su **Invia**.

3. La schermata visualizza i dispositivi WD NAS in uso.

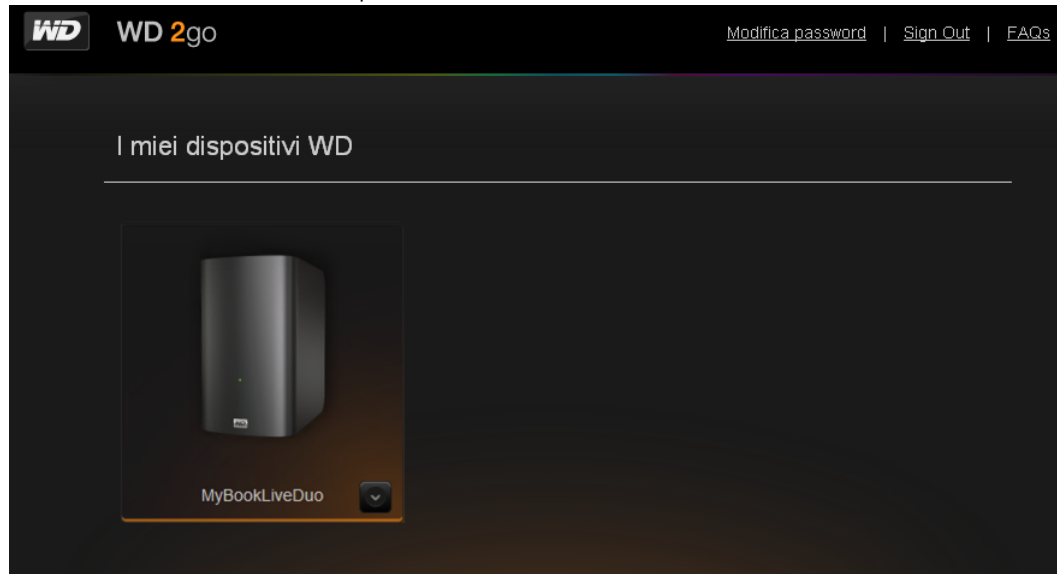

4. Selezionare il dispositivo My Book Live Duo al quale si desidera accedere.
 - Se l'unità My Book Live Duo in uso è protetta con password, inserire la password nel campo Password unità di rete.

A seconda che si sia o meno aperta una condivisione remota in passato, può essere visualizzata una richiesta di eseguire l'applicazione Java.

5. In Windows, viene visualizzato il seguente messaggio. Se non si desidera visualizzare questo messaggio in futuro, selezionare la casella di controllo **Considera sempre attendibili i contenuti di questo autore**. Fare clic sul pulsante **Esegui**:

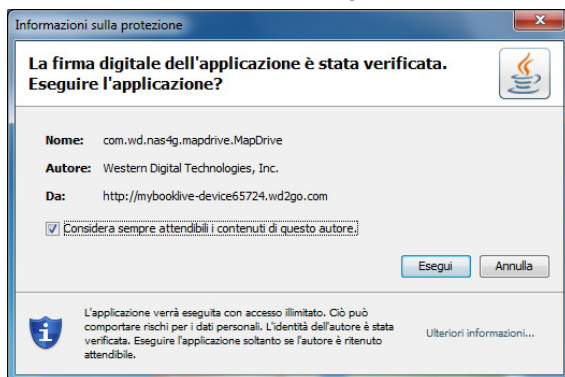

Su un Mac, se compare il seguente messaggio, fare clic sul pulsante **Consenti**.



Nota: Per Lion e Mountain Lion, occorre installare il client runtime Java. Per ulteriori informazioni, visitare <http://support.apple.com/kb/dl1421>

6. Una volta che l'applet Java è stata eseguita con successo, vengono visualizzate le condivisioni accessibili.
7. Windows XP non supporta la crittografia di un'unità installata; pertanto viene visualizzato il seguente messaggio. Se non si desidera visualizzare questo messaggio in futuro, selezionare la casella di controllo. Fare clic sul pulsante **OK**.



Nota: se il collegamento a un'unità My Book Live Duo avviene da un PC con Windows XP, i dati trasferiti tra i dispositivi non sono protetti.

8. In Windows 7, viene visualizzato il seguente messaggio.

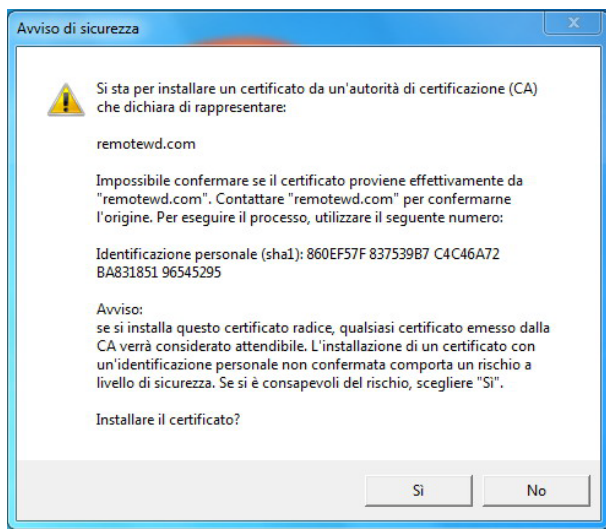

9. Fare clic sul pulsante **Sì**.

10. In Windows, fare clic sul pulsante **+ Apri in Explorer** vicino alla condivisione alla quale si desidera accedere.

Nota: Per Windows XP, se viene visualizzato un messaggio di riavvio, fare clic sul pulsante **Riavvia adesso**.

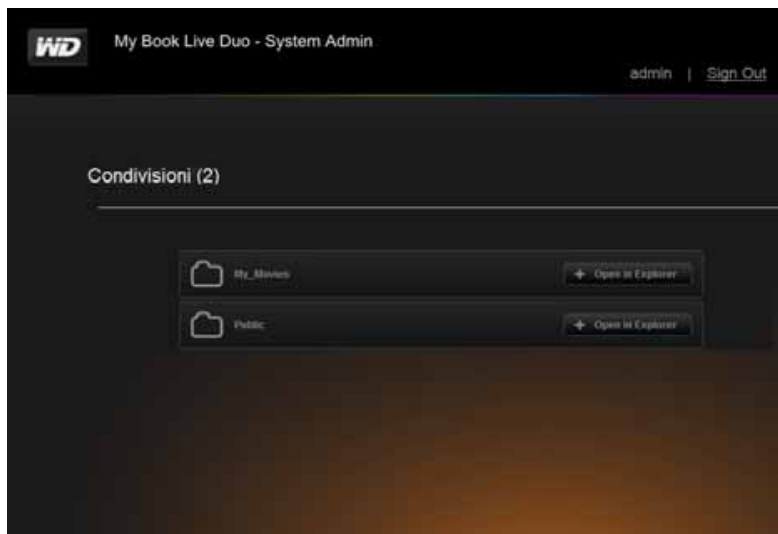

Su un Mac, fare clic sul pulsante **+ Apri in Finder** vicino alla condivisione alla quale si desidera accedere.

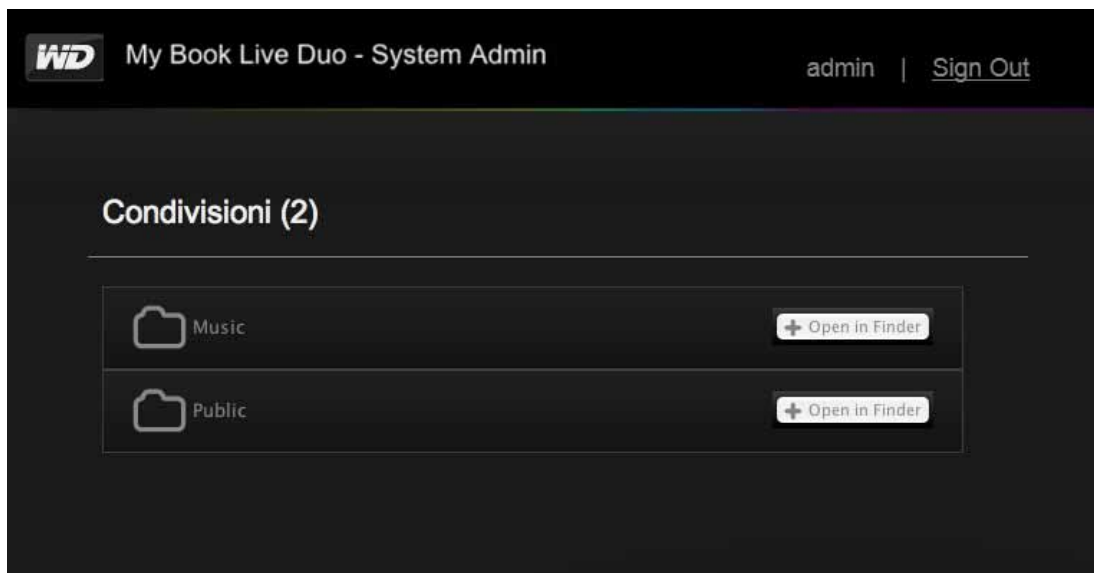

11. Se un messaggio Java chiede di Consentire o Rifiutare la connessione, fare clic sul pulsante **Consenti**.
12. Ora è possibile accedere ai file. A seconda delle impostazioni del sistema operativo, è possibile che la condivisione non venga visualizzata automaticamente .

- In Windows, una volta che la condivisione è stata installata con successo, viene visualizzata una lettera di unità per la condivisione in Risorse del computer (Vista) o Computer (Windows 7). È possibile utilizzare la lettera di unità come qualsiasi altra unità di rete mappata. Quando si apre l'unità, vengono visualizzati tutte le cartelle e i file nella condivisione.

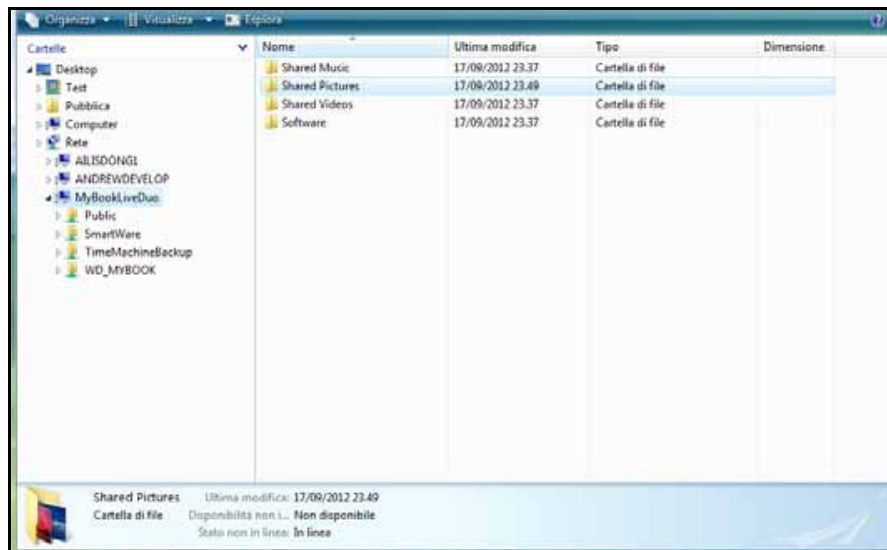

- Su un Mac, la finestra del Finder si apre da sola una volta che l'unità è connessa correttamente a WD My Book Live Duo e mostra la condivisione.

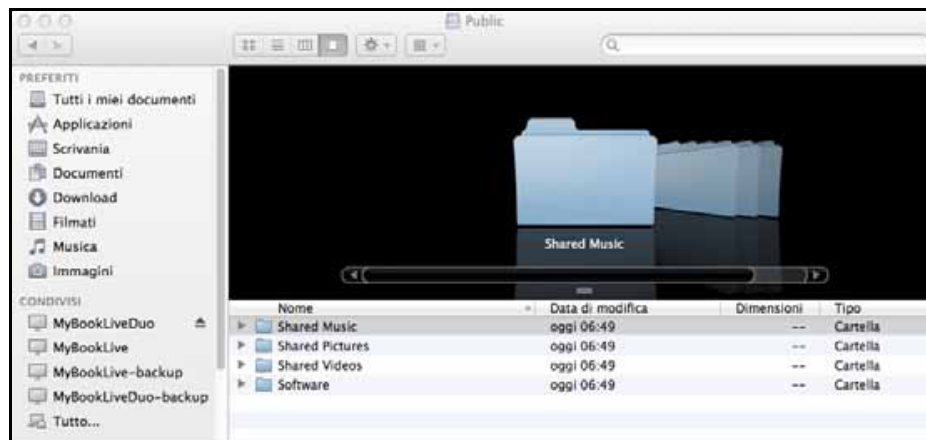

13. Selezionare il file o i file ai quali si desidera accedere.

È possibile visualizzare, modificare, cancellare o copiare i file proprio come si farebbe con qualsiasi unità di rete.

Condivisione dei file in remoto

Per condividere file in remoto con un familiare o un amico, creare un nuovo utente su My Book Live Duo e quindi creare un apposito account di accesso al Web per quel particolare utente. Sono visualizzate solo le condivisioni alle quali l'utente ha accesso e la directory Public.

1. Se la persona non è ancora utente dell'unità My Book Live Duo, creare nuovo utente (v. "Creazione di un utente" a pagina 80).
2. Creare un account di accesso al Web per l'utente (v. pagina 108). L'utente riceve un'e-mail di istruzioni per utilizzare WD 2go.

Riproduzione/Trasferimento in streaming di video, foto e musica

- Informazioni generali sui server multimediali
- Impostazioni dei server multimediali
- Tipi di contenuti multimediali supportati
- Archiviazione di contenuti multimediali
- Accesso a My Book Live duo dai lettori multimediali
- Accesso a My Book Live Duo con iTunes

Informazioni generali sui server multimediali

Il dispositivo Personal Cloud Storage My Book Live Duo funge da hub multimediale centrale per la rete domestica. Consente, infatti, di trasmettere in streaming foto, brani musicali e video sul centro di intrattenimento domestico e/o su altri PC della rete domestica.

Il server DLNA esamina tutti i contenuti multimediali presenti nella condivisione pubblica dell'unità My Book Live Duo collegata alla rete domestica. Se non si desidera che DLNA visualizzi alcuni specifici file multimediali, inserirli in una condivisione privata impostata per non condividere i multimediali.

Il server è preconfigurato per consentire di trasferire il contenuto multimediale nelle rispettive cartelle pubbliche condivise (ad es., Foto, Musica, Video) sull'unità My Book Live Duo: a questo punto tutto è pronto per lo streaming e la visualizzazione del contenuto sul centro di intrattenimento di casa, sulle console da gioco (ad esempio Xbox 360™, PlayStation® 3 o DLNA® 1.5 Digital Media Adapter) e sui servizi multimediali come iTunes. Per maggiori informazioni, visitare <http://www.dlna.org>.

Impostazioni dei server multimediali

La scheda Multimediali sul pannello di My Book Live Duo consente di definire le impostazioni dei server DLNA e iTunes per consentire di utilizzare i contenuti multimediali in ogni ambiente della casa.

Nota: i servizi multimediali DLNA e iTunes funzionano solo sulla rete dell'utente.

Server multimediale DLNA

DLNA trasferisce in streaming musica, foto e video ai dispositivi compatibili presenti in casa. La riproduzione di un contenuto multimediale su un dispositivo compatibile è un processo facile.

Il server DLNA esamina tutti i contenuti multimediali presenti nella condivisione pubblica dell'unità My Book Live Duo collegata alla rete domestica. Il server è preconfigurato per consentire di trasferire il contenuto multimediale alla condivisione pubblica sull'unità My Book Live Duo: a questo punto tutto è pronto per lo streaming e la visualizzazione del contenuto sul centro di intrattenimento di casa, sulle console di gioco (ad esempio XBox 360 o PlayStation 3), sul lettore multimediale WD TV HD Live o i Digital Media Adapter DLNA 1.5 e su altri PC della rete domestica. Visitare <http://www.dlna.org> per ulteriori informazioni su DLNA.

Per consentire a My Book Live Duo di trasferire in streaming i contenuti ai lettori multimediali:

1. Sul pannello di navigazione del pannello di My Book Live Duo, fare clic su **Impostazioni** e poi fare clic sulla scheda **Multimediali**.
2. Fare clic su **Sever multimediale DLNA** per aprire la sezione.
3. Selezionare la casella di controllo **Attiva** per DLNA (attivata per impostazione predefinita).

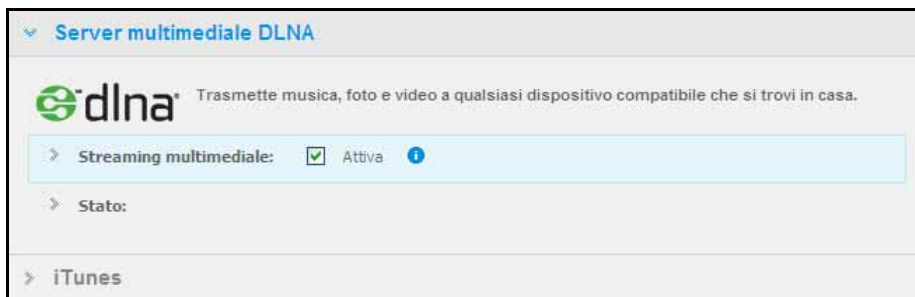

4. Per vedere una tabella che elenca i lettori/ricevitori multimediali, fare clic sulla freccia in basso per ingrandire la sezione del Servizio multimediale.

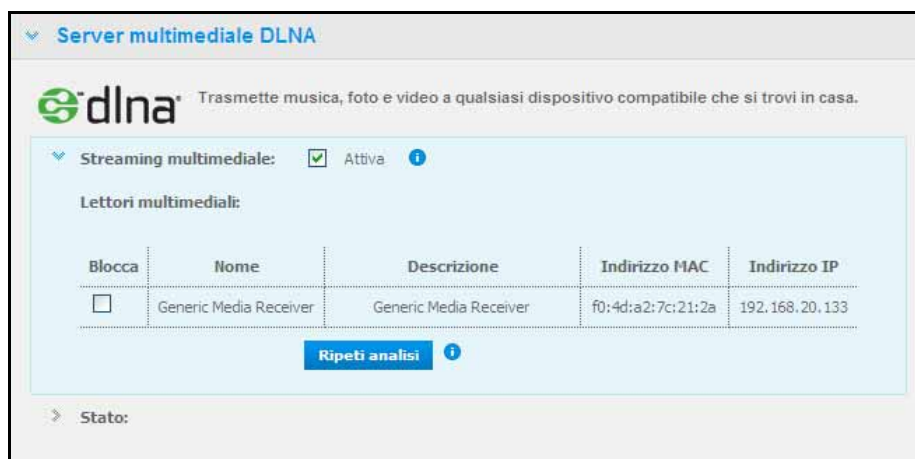

5. Per impedire a un lettore multimediale di ricevere i dati in streaming (ad esempio per la protezione dei minori), nell'elenco Lettori multimediali, selezionare la casella di controllo **Blocca** accanto alla riga del lettore da bloccare. Se non si desidera bloccare il lettore deselegionare la casella di controllo. Quando si modificano le impostazioni, l'unità salva automaticamente la modifica.
6. Per individuare i nuovi lettori multimediali, fare clic sul pulsante **Ripeti analisi**. Viene visualizzato il messaggio **Analisi in corso**. Quando l'analisi è completa, il nuovo elenco di lettori multimediali viene visualizzato nella tabella con la lista dei lettori.

Nota: il sistema ripete automaticamente l'analisi dei lettori multimediali.

7. Per rivedere le informazioni sullo stato, fare clic su > accanto a Stato:



Le informazioni sullo stato includono la versione del software DLNA, la data e l'ora in cui sono state aggiornate le impostazioni e il numero di tracce musicali, foto e video trasmessi in streaming.

8. Se si desidera che DLNA ricerchi sull'unità soltanto file immagine e musica aggiornati, fare clic sul pulsante **Ripeti analisi** sotto la tabella.
9. Se si desidera che DLNA legga tutti i file immagine e musica presenti sull'unità, fare clic sul pulsante **Ricostruzione** sotto la tabella. La ricostruzione è un processo più completo rispetto all'analisi, ma può richiedere più tempo.

Nota: l'analisi e la ricostruzione sono eseguite automaticamente. Questi pulsanti vanno utilizzati solo in caso di problemi.

Tipi di contenuti multimediali supportati

 File audio	 File video	 File immagine
3GP	3GP	BMP
AAC	AVI	GIF
AC3	DivX	JPEG
AIF	DVR-MS	PNG
ASF	FLV	TIF
FLAC	M1V	TIFF
LPCM	M4V	
M4A	MKV	
M4B	MOV	
MP1	MP1	
MP2	MP4	
MP3	MPE	
MP4	MTS	
MPA	MPV	
OGG	MPG	
WAV	MPEG2	
WMA	SPTS	
	VDR	
	VOB	
	WMV	
	Xvid	

Nota: la riproduzione di questi file può non essere supportata da tutti i dispositivi. Per informazioni sui formati supportati, consultare il manuale d'uso del dispositivo.

Archiviazione di contenuti multimediali

Su My Book Live Duo i contenuti multimediali sono accessibili e memorizzabili mediante condivisioni di rete. Le condivisioni, simili a cartelle o directory, sono aree configurate per organizzare i contenuti multimediali e aprirli dalla rete. Le condivisioni possono essere accessibili a chiunque (condivisione pubblica) o a utenti selezionati della rete (condivisione privata).

L'unità è preconfigurata per la condivisione in rete pubblica che contiene le seguenti cartelle per l'archiviazione dei file multimediali:

- Shared Music – Per l'archiviazione dei file musicali che si desidera condividere con altri utenti.
- Shared Pictures – Per l'archiviazione delle immagini che si desidera condividere con altri utenti.
- Shared Videos – Per l'archiviazione dei video che si desidera condividere con altri utenti.

Importante: non cancellare né modificare il nome della cartella Shared Pictures che è necessario per l'applicazione WD Photos.

Aggiunta di contenuti multimediali alle cartelle

1. Aprire **Esplora risorse** di Windows o il **Finder di Mac**:

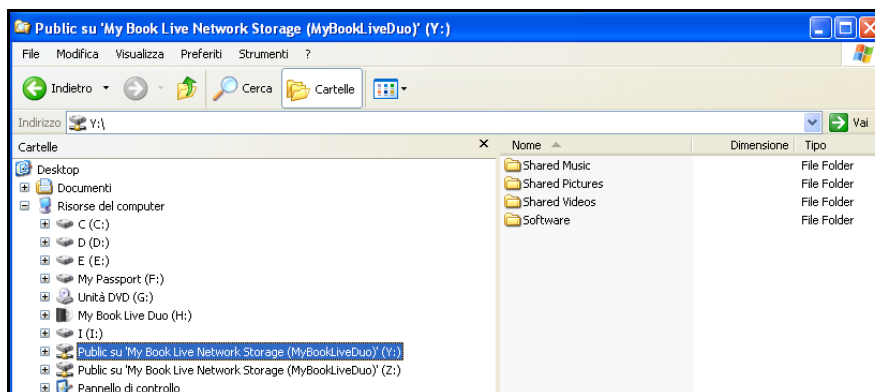

2. Copiare i file musicali nella cartella Shared Music.
3. Seguire il medesimo processo per posizionare video e immagini nelle rispettive cartelle Pictures e Video.

Importante: non dimenticare di ordinare e aggiungere il contenuto multimediale nelle cartelle condivise corrispondenti (i file musicali, ad esempio, vanno collocati nella cartella Shared Music). Altrimenti il contenuto non sarà visualizzato correttamente nel lettore multimediale digitale.

Accesso a My Book Live duo dai lettori multimediali

Ora che i file sono stati copiati nelle cartelle corrispondenti, è possibile utilizzare una varietà di lettori multimediali per eseguire lo streaming multimediale. Nella presente sezione saranno considerati i tipi seguenti:

- Windows Media Player 12 (compatibile con Windows 7) a pagina 120
- Lettori multimediali WD TV Live/Live Plus HD pagina 122

- Xbox 360 a pagina 122
- PlayStation 3 a pagina 122
- Altri lettori multimediali a pagina 123:
 - Lettori BluRay
 - TV collegati in rete
 - Cornici digitali
 - Lettore di musica in rete
- Dispositivi DLNA a pagina 123

Windows Media Player 11 (Windows Vista)

Nota: visitare il sito di supporto di Microsoft Media Player per maggiori informazioni sull'utilizzo e l'aggiornamento del lettore multimediale. Per trasmettere in streaming dei contenuti multimediali con la libreria di Windows Media Player 11.

1. Fare clic su **Pannello di controllo > Rete e Internet > Centro connessioni di rete e condivisione.**
2. Fare clic su **Personalizza:**

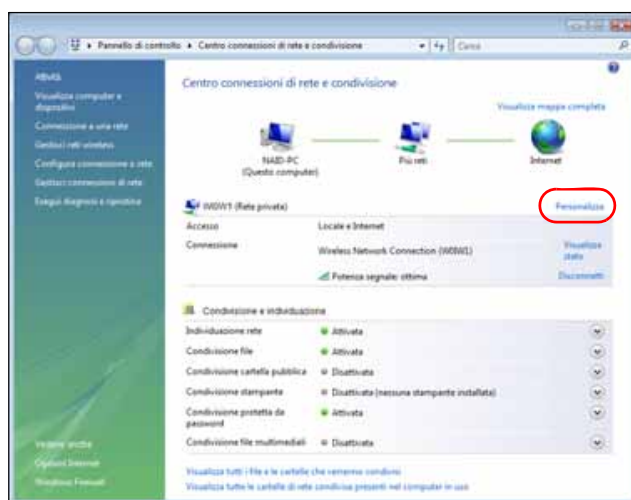

3. Fare clic su **Privata** e poi su **Avanti.**

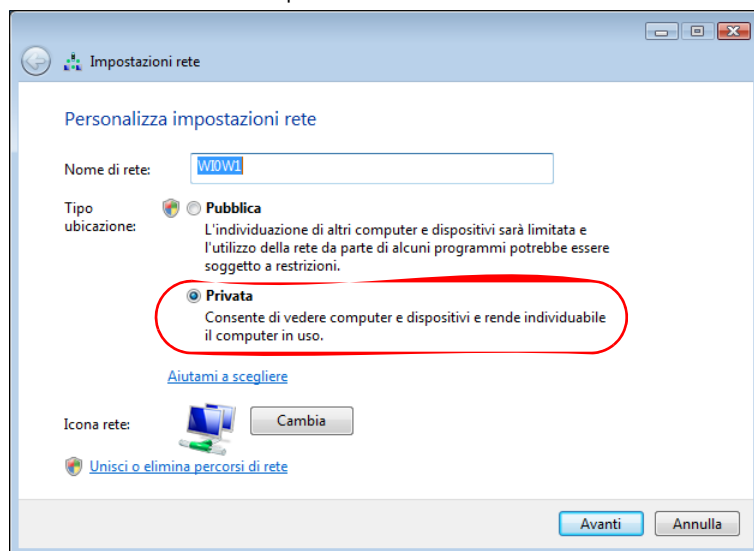

4. Avviare Windows Media Player (**Start > Tutti i programmi > Windows Media Player**):

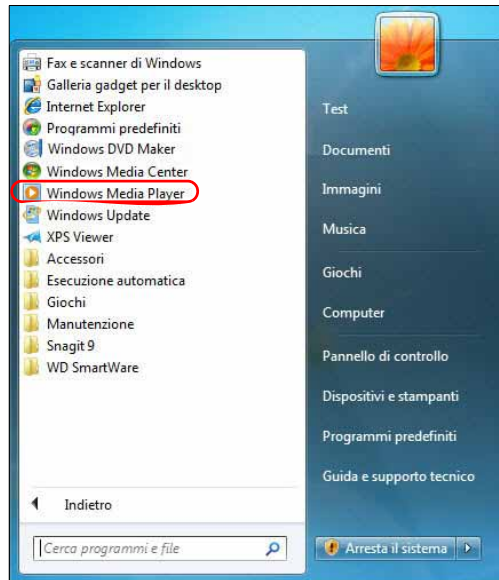

5. Fare clic su **Catalogo multimediale > Condivisione file multimediali**:

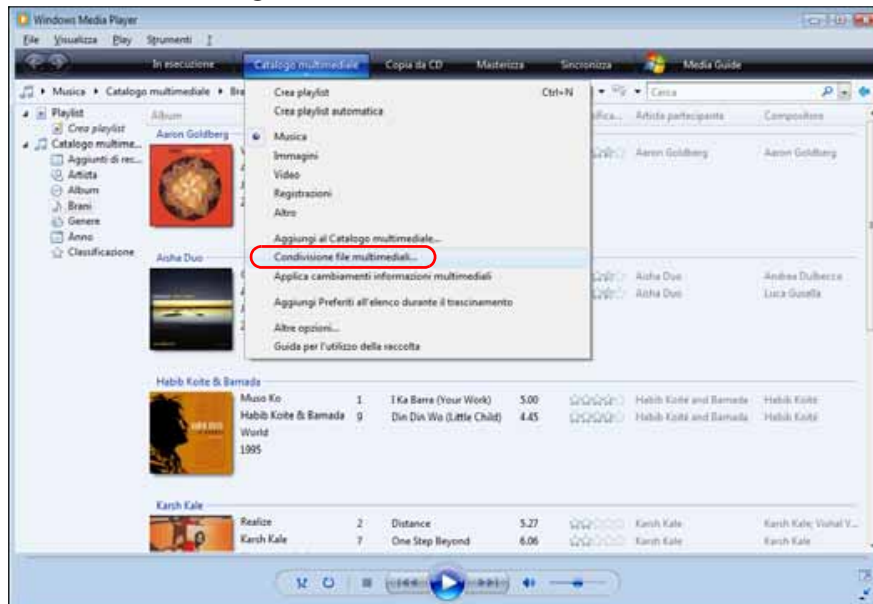

6. Fare clic su **Trova i file multimediali condivisi dagli altri utenti** e poi su **OK**.

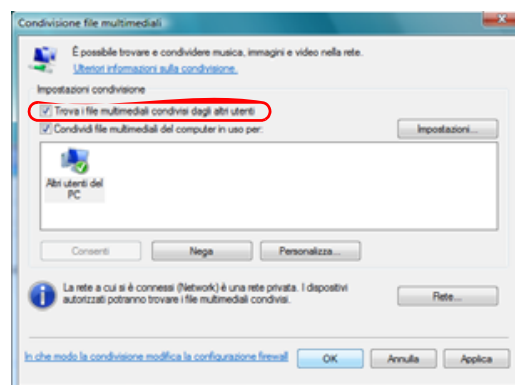

7. Selezionare un tipo di file multimediale (musica, immagini o video) e fare clic su **MyBookLiveDuo**:

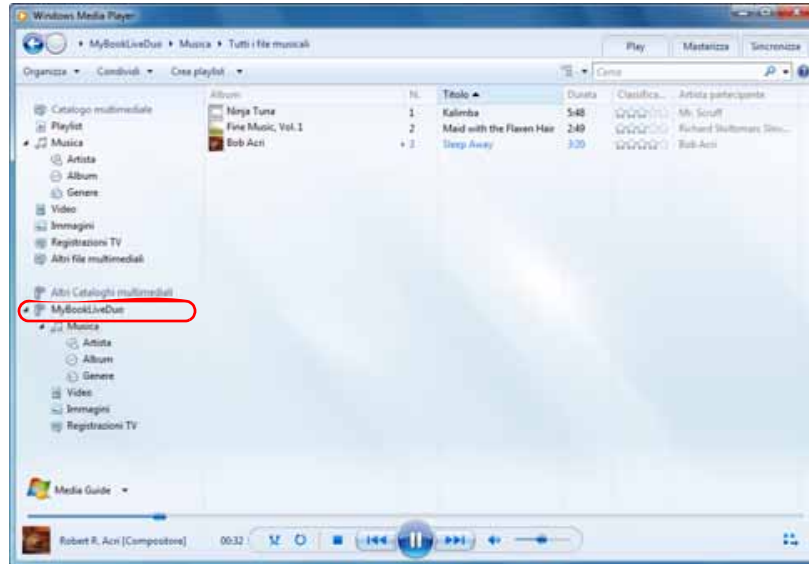

8. Fare doppio clic sul file multimediale da riprodurre.

Windows Media Player 12 (Windows 7)

Nota: visitare il sito di supporto di Microsoft Media Player per maggiori informazioni sull'utilizzo e l'aggiornamento del lettore multimediale. Per trasmettere in streaming dei contenuti multimediali con la libreria di Windows Media Player 12.

1. Fare clic su **Pannello di controllo > Rete e Internet > Centro connessioni di rete e condivisione**.
2. Nell'area Visualizza reti attive, fare clic sulla rete in uso (domestica, aziendale o pubblica):

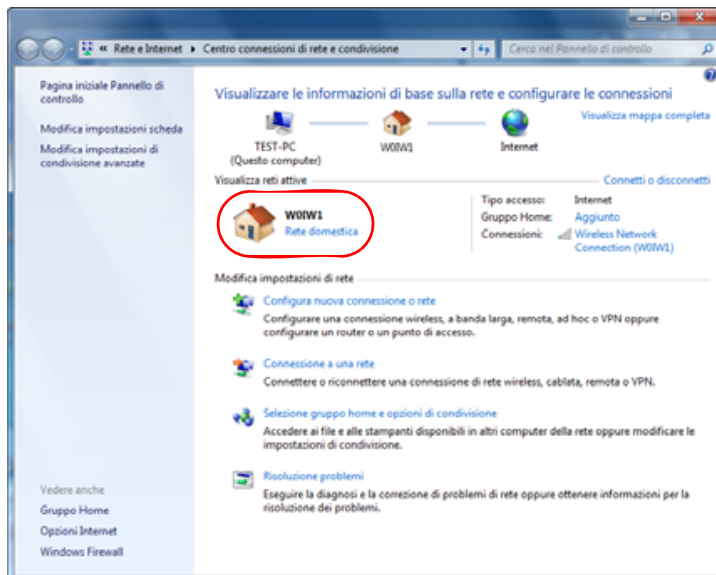

3. Selezionare **Rete domestica** e poi fare clic su **Chiudi**:

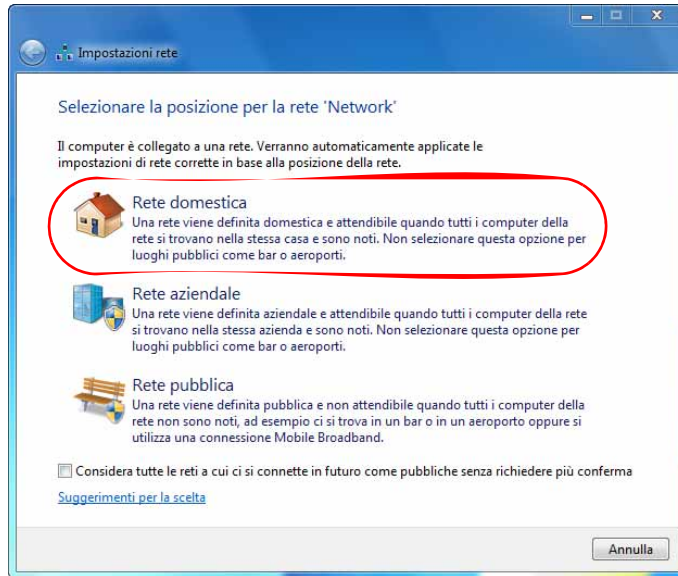

4. Avviare Windows Media Player (**Start > Tutti i programmi > Windows Media Player**):

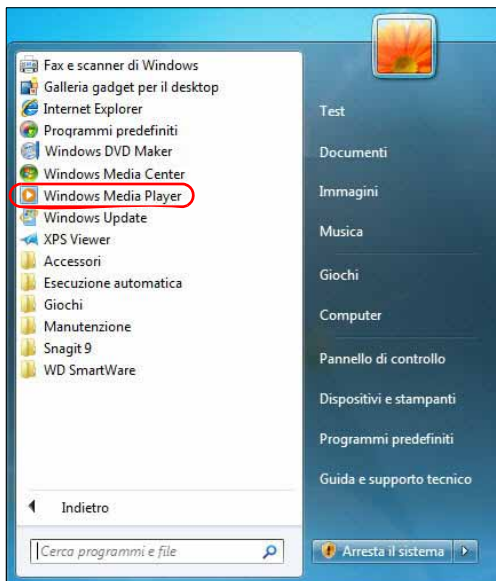

5. Fare clic su **Catalogo multimediale > Condivisione file multimediali**:

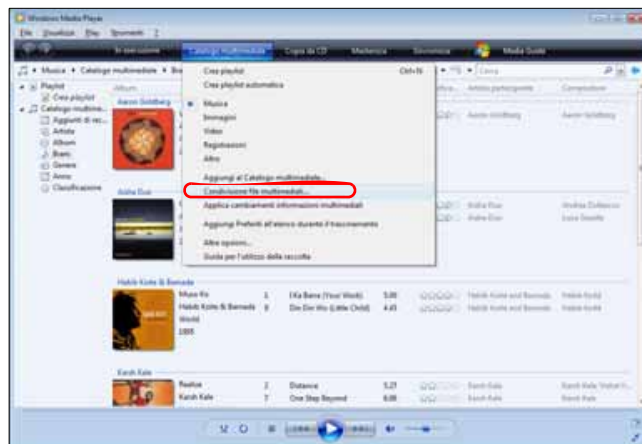

6. Fare clic su **Trova i file multimediali condivisi dagli altri utenti** e poi su **OK**:

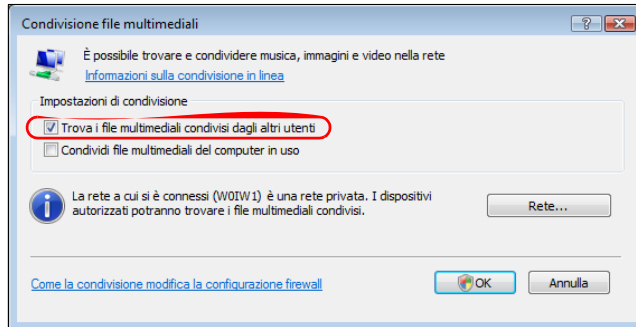

7. Selezionare un tipo di file multimediale (musica, immagini o video) e fare clic su **MyBookLiveDuo**:

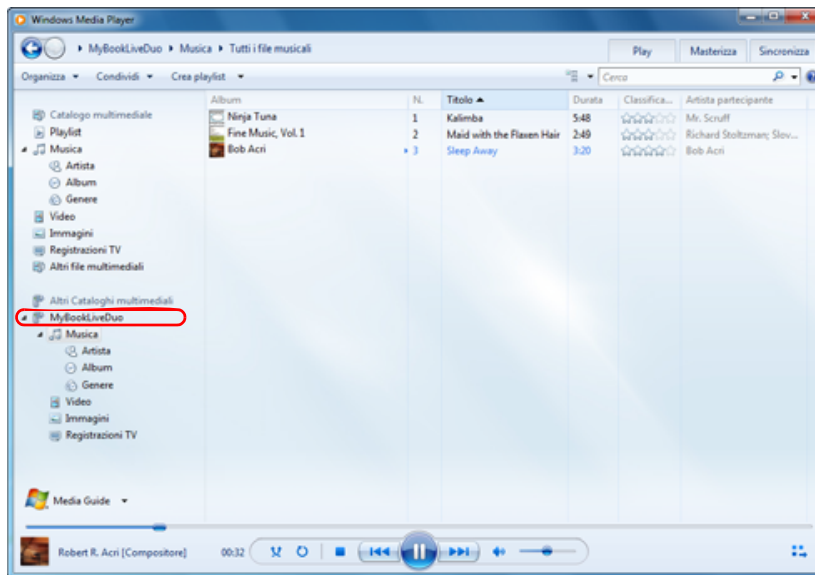

8. Fare doppio clic sul file multimediale da riprodurre.

WD Media Player

Per accedere al contenuto multimediale memorizzato in un'unità di rete, ad esempio My Book Live, è possibile collegare alla rete domestica il lettore multimediale WD TV Live HD. Per informazioni su come utilizzare WD Media Player per accedere ai file di My Book Live Duo drive, consultare la risposta con ID n. 8676 della Knowledge Base o fare riferimento alla guida utente di WD Media Player.

Xbox 360

Per informazioni su come utilizzare Xbox 360 per accedere ai file di My Book Live Duo drive, consultare il manuale utente di XBox 360.

PlayStation 3

Per informazioni su come utilizzare PlayStation 3 per accedere ai file di My Book Live Duo drive, consultare il manuale di istruzioni di PlayStation 3.

Altri lettori multimediali

Di seguito sono illustrati i passi generali per configurare dispositivi come cornici digitali, lettori Blu Ray, TV connessi in rete e Digital Media Adapter:

1. Verificare che l'unità My Book Live Duo sia collegata alla LAN domestica e sia accesa.
2. Seguire le istruzioni d'uso in dotazione al lettore multimediale per completare l'eventuale configurazione iniziale o installare eventuali driver.
3. Utilizzando la funzione di navigazione del lettore, analizzare e individuare l'unità My Book Live Duo sulla rete.
4. In base alla marca del lettore in uso, può essere necessario accedere alla pagina Settings/Network Setup (Impostazioni/Impostazione rete) dell'interfaccia utente per stabilire una connessione e consentire al lettore di collegarsi a My Book Live Duo. Per istruzioni specifiche, v. la guida all'uso del lettore.

Dispositivi DLNA

Per istruzioni su come collegare un dispositivo DLNA alla LAN e potere poi accedere ai contenuti su My Book Live Duo, consultare gli specifici manuali d'uso del dispositivo multimediale DLNA. Andare al sito <http://www.dlna.org> per un elenco di dispositivi certificati DLNA e per ulteriori informazioni.

Accesso a My Book Live Duo con iTunes

Panoramica su iTunes

L'utente o chiunque sia connesso a My Book Live Duo possono utilizzare iTunes per riprodurre dei file musicali. Questo servizio crea sul dispositivo un catalogo virtuale di musica che viene considerato come un database iTunes, per cui i file musicali possono essere trasmessi da My Book Live Duo ai computer Windows o Mac sui quali è in esecuzione iTunes.

Nota: solo iTunes 10.4 o versioni successive supporta i file musicali. Consultare la risposta con ID n. 8412 della Knowledge Base per ulteriori informazioni sulle versioni di iTunes supportate.

Il server multimediale iTunes supporta i seguenti tipi di file:

- AAC
- MP3
- WAV
- MPEG-4

Nota: Per impostazione predefinita, iTunes analizza tutte le condivisioni per cui è stata attivata l'impostazione Servizi multimediali, inclusa la condivisione Public.

Consultare la risposta con ID n. 8665 della Knowledge Base per ulteriori informazioni sui tipi di contenuti multimediali supportati da iTunes.

Per attivare iTunes:

1. Sul pannello di navigazione del pannello My Book Live Duo, fare clic su **Impostazioni**, e quindi fare clic sulla scheda **Media**.

2. Fare clic su > accanto a **iTunes** per ingrandire la sezione iTunes della pagina:

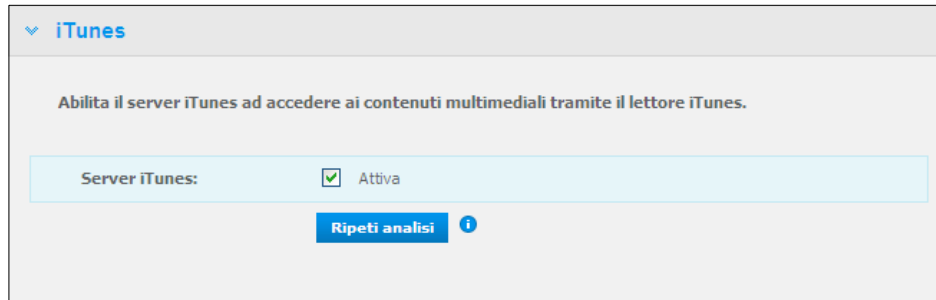

3. Per consentire a iTunes di accedere ai file musicali tramite il lettore iTunes, fare clic sulla casella di controllo **Attiva**. iTunes è attivato per impostazione predefinita.
4. Fare clic sul pulsante **Ripeti analisi** per aggiornare i file multimediali. Quando viene visualizzato il messaggio che segnala l'avvio dell'analisi, fare clic sul pulsante **Chiudi**.

Archiviazione di contenuti

È possibile trascinare e rilasciare i file multimediali nelle relative cartelle della condivisione Public (ad es. file musicali nella cartella predefinita '/Public/Music' di My Book Live Duo).

Trasmissione di file multimediali in streaming in iTunes

iTunes è abilitato nel pannello per impostazione predefinita. V. "Impostazioni dei server multimediali" a pagina 72 per ulteriori informazioni.

1. Avviare iTunes sul computer.
2. Fare clic su **MyBookLiveDuo** sotto la sezione Condivisi del riquadro sinistro. Se la musica è stata copiata nella cartella /Public/Shared Music, o un video è stato copiato in /Public/Shared Videos, e sono in un formato supportato da iTunes, saranno elencati nel riquadro di destra:

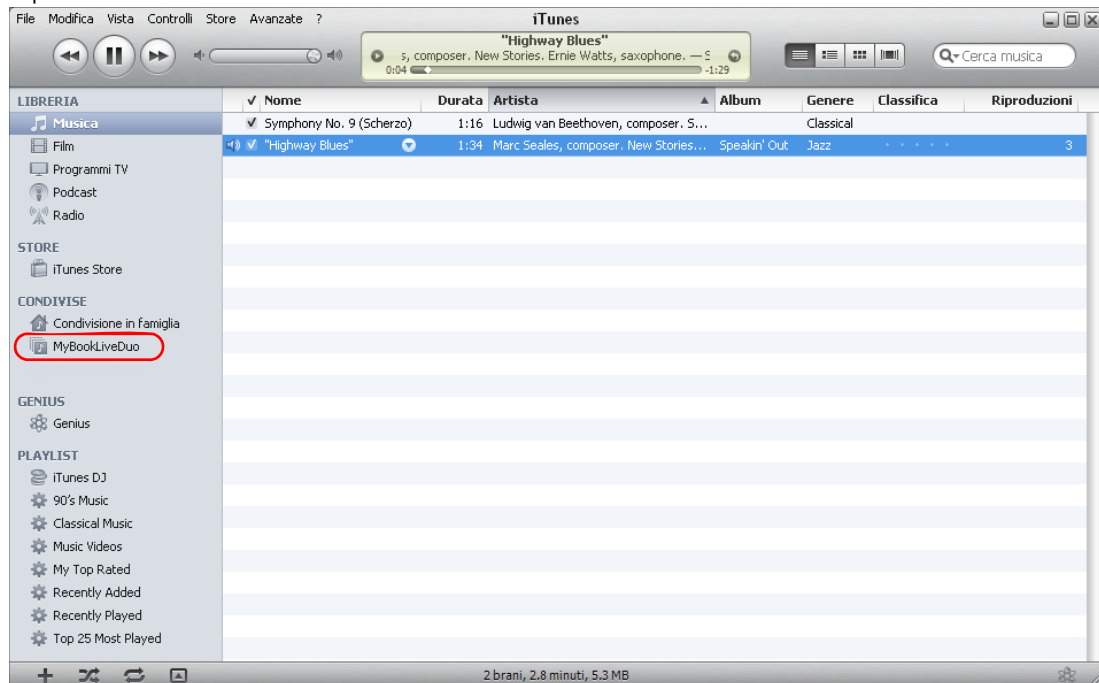

3. Fare doppio clic su un file multimediale per riprodurlo.

13

Connessione di un disco rigido USB

Connessione di un disco rigido USB

Connessione di un'unità USB

Mappatura di un'unità USB (solo Windows)

Creazione di un collegamento a un'unità USB (solo Windows)

Connessione di un disco rigido USB

Quando si collega un'unità USB all'unità My Book Live Duo, la prima diventa un'unità di rete. Ora l'unità USB ha le seguenti capacità:

- Quando si collega un'unità USB esterna, ad esempio un WD Passport, un memory stick o una fotocamera a My Book Live Duo, questi dispositivi saranno accessibili tramite Esplora risorse di Windows o il Finder del Mac.
- L'unità USB può diventare la destinazione dei backup in WD SmartWare, Windows o Time Machine.
- La possibilità di mappare l'unità come unità di condivisione utente.
- Un'unità esterna WD bloccata, mantiene la sicurezza e resta bloccata o ribloccata usando il Pannello quando viene collegata a My Book Live Duo.
- È possibile collegare un hub USB alimentato alla porta USB esterna e collegare ad esso fino a sette dispositivi USB.

Connessione di un'unità USB

Connettere un disco rigido USB alla porta USB sul lato posteriore dell'unità My Book Live Duo per disporre di un maggiore spazio di archiviazione. L'unità USB compare come condivisione sul pannello di My Book Live Duo (consultare “Gestione delle condivisioni” a pagina 83).

My Book Live Duo supporta i seguenti formati per le unità USB collegate esternamente:

- FAT32
- NTFS (capacità di lettura e scrittura)
- HFS+J
- Linux Ext2, Ext3/Ext4
- XFS

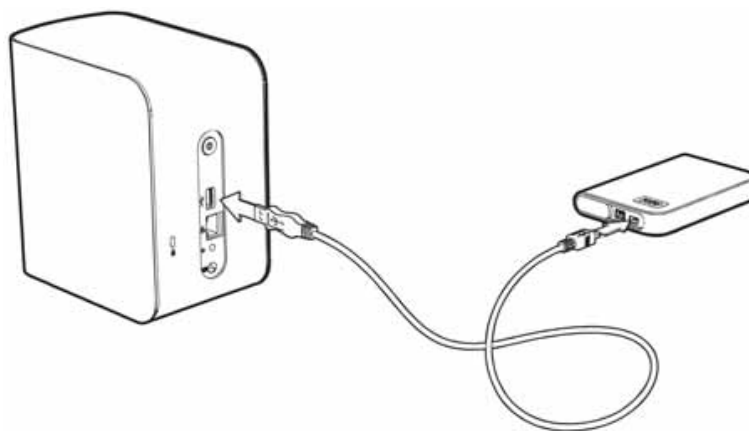

Mappatura di un'unità USB (solo Windows)

1. Fare clic con il tasto destro o sinistro del mouse sull'icona WD Quick View  nella barra delle applicazioni per visualizzare un menu.
2. Spostare il puntatore del mouse oppure fare clic per selezionare l'unità USB e visualizzare un sottomenu:

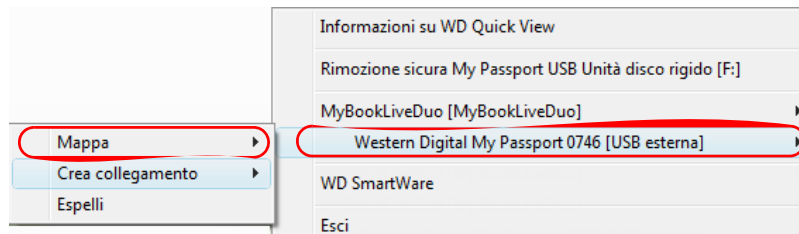

3. Selezionare **Mappa [nome USB]** nel sottomenu WD Quick View. Viene visualizzata la schermata Connetti unità di rete:

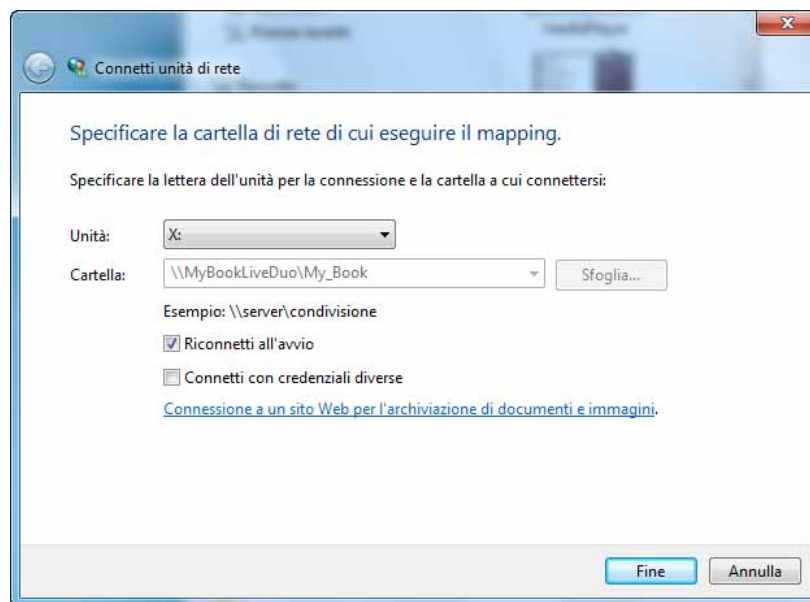

4. Selezionare la lettera desiderata nell'elenco a discesa Unità.
5. Fare clic sul pulsante **Fine**.

Nota: quando Windows tenta di riconnettersi a un'unità di rete dopo un riavvio, può apparire l'errore "Impossibile riconnettersi alle unità di rete mappate". Ciò può verificarsi se il nome utente e la password dell'unità My Book Live Duo non coincidono con il nome utente e la password di Windows.

Durante il processo di riconnessione automatica, Windows può tentare di inviare nome utente e password di Windows attuali invece di nome utente e password di My Book Live Duo specificati durante la configurazione. Tentando di aprire l'unità di rete mappata, si apre una nuova finestra di login. Inserire il nome utente e la password di My Book Live Duo per ricollegare la condivisione, affinché sia nuovamente accessibile (fino al successivo riavvio). Per ulteriori informazioni sulla risoluzione di questo problema, consultare nella Knowledge Base l'ID risposta 6745.

Creazione di un collegamento a un'unità USB (solo Windows)

Selezionare **Crea collegamento** nel sottomenu WD Quick View per l'unità USB. Sul desktop viene visualizzata un'icona che rappresenta l'unità USB.

14

Sostituzione di un'unità

My Book Live Duo è un prodotto a manutenzione limitata che consente la sostituzione dei dischi rigidi nel case.

Importante: Nel caso di My Book Live Duo possono essere inseriti soltanto dischi rigidi WD di elevata capacità. Visitare <http://support.wdc.com> e ricercare nella knowledge base l'articolo 8644 per istruzioni dettagliate su come procurarsi un'unità sostitutiva per questo prodotto. Per non invalidare la garanzia, utilizzare esclusivamente gruppi di dischi rigidi WD.

Se i LED sull'unità lampeggiano oppure si riceve un avviso, è possibile che l'unità di rete sia danneggiata. Per individuare l'unità guasta, fare quanto segue:

1. Sul pannello di navigazione del pannello, fare clic su **Impostazioni** e poi sulla scheda **Archiviazione**. Rivedere l'unità A e l'unità B per determinare qual è guasta.
2. In caso una delle unità sia Danneggiata o non sia stato possibile effettuare lo Storage? annotare la lettera dell'unità (per esempio Unità A).

Nel caso in cui si verifichi un problema e si desideri effettuare la manutenzione, visitare il sito dell'assistenza tecnica WD all'indirizzo <http://support.wdc.com> e cercare nella knowledge base l'articolo 8644 per istruzioni dettagliate su come ottenere un'unità sostitutiva. Quando si contatta l'assistenza tecnica, tenere a portata di mano: il numero di serie di My Book Live Duo, la data di acquisto e il numero di serie dei dischi rigidi interni che devono essere sostituiti. Una volta ricevute le unità sostitutive, seguire queste istruzioni per riparare quella difettosa.

Importante: Per evitare scariche elettrostatiche (ESD) scaricare l'elettricità statica dal corpo toccando un oggetto metallico, prima di maneggiare il dispositivo.

1. Prima di iniziare, spegnere l'unità e scollegare tutti cavi.
2. Collocare l'unità su una superficie pulita e stabile.
3. Con il pollice, premere con forza sul pannello frontale dell'unità per rilasciare la chiusura e aprire il coperchio.

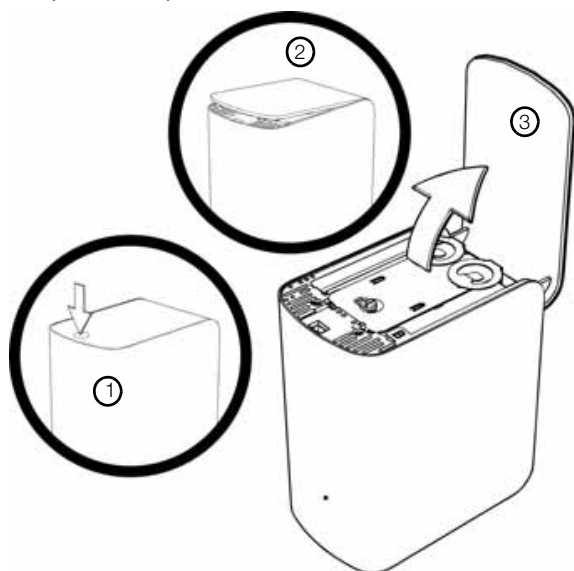

4. Allentare la vite che fissa il coperchio dell'unità. Rimuovere il coperchio dell'unità e metterlo da parte.

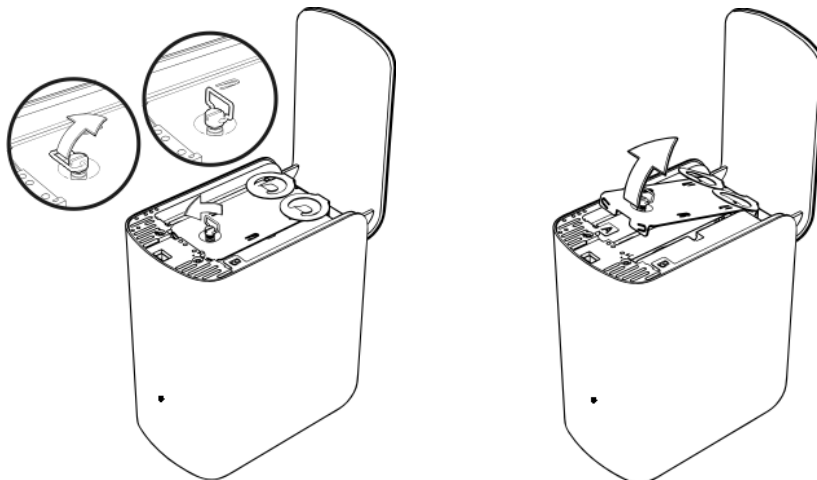

Nota: Ogni unità è identificata come A o B da una decalcomania colorata.

5. Individuare l'etichetta dell'unità che corrisponde a quella sulla scheda **Archiviazione** del pannello.
6. Utilizzando la levetta, estrarre con cautela e lentamente l'unità dal case e metterla da parte.
7. Rimuovere la vite, estrarre la scheda dal disco e impostare l'unità a parte.
8. Avvitare la scheda nel disco sostitutivo.
9. Fare scorrere delicatamente l'unità sostitutiva nello slot dell'unità fino a quando non è inserita completamente.

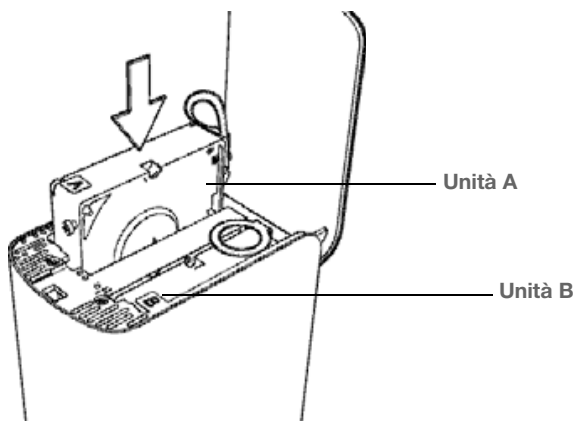

10. Rimontare il coperchio e fissarlo con una vite.

Nota: non serrare eccessivamente la vite.

11. Chiudere lo sportello e premerlo con forza fino a bloccarlo in posizione.

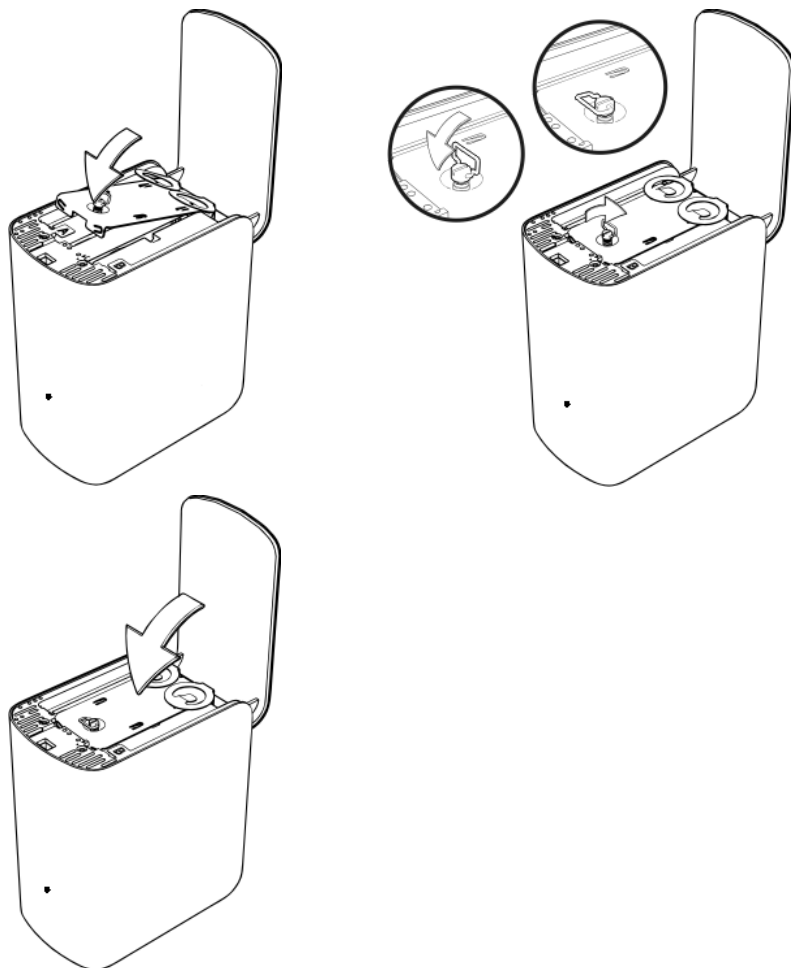

12. Ricollegare tutti i cavi del dispositivo.

13. L'unità comincia automaticamente il processo di ripristino. La ricostruzione RAID può impiegare fino a 15 ore in base alla capacità dell'unità ed all'attività, ma generalmente viene completata in 7-12 ore. Attendere che termini la ricostruzione RAID.

Importante: non utilizzare il dispositivo durante il processo di ricostruzione.

14. Una volta completata la ricostruzione RAID, i LED si illuminano per indicare lo stato di accensione.

15. Restituire l'unità seguendo le istruzioni fornite nell'articolo n. 8 della knowledge base di WD.

Importante: non smontare l'unità interna e i componente collegati. Rendere a WD tutto il gruppo dell'unità interna.

15

Risoluzione dei problemi

- Lista di controllo dei primi passaggi
- Ripristino di My Book Live Duo
- Problemi specifici e azioni correttive

Per qualsiasi problema, assicurarsi in primo luogo di utilizzare l'ultima versione disponibile del firmware per My Book Live Duo. Consultare "Aggiornamenti" a pagina 62 per istruzioni sull'aggiornamento.

Lista di controllo dei primi passaggi

- L'alimentatore è inserito nella presa a parete e nell'unità?
- I cavi sono correttamente connessi e fissati?
- L'indicatore di stato è verde? In caso negativo, v. "Controllo del LED sul pannello anteriore" a pagina 12.

Ripristino di My Book Live Duo

Se è stata impostata una password o un indirizzo IP statico sul Pannello di My Book Live Duo e non si ricordano più, spingere il pulsante reset con il dispositivo acceso per ripristinare la password sul valore predefinito o per cancellarla e per ripristinare l'indirizzo IP predefinito. Il ripristino non cancella i file.

Per ripristinare il dispositivo con il pulsante di reset, attenersi alle istruzioni successive:

ATTENZIONE! Non spostare l'unità quando è accesa. Se il lato posteriore dell'unità non è accessibile, staccare l'unità dall'alimentazione, girarla per accedere al lato posteriore e poi collegarla di nuovo all'alimentazione.

1. Con il dispositivo acceso, inserire una graffetta o una penna dalla punta sottile nell'incavo del pulsante di reset sul lato posteriore dell'unità.

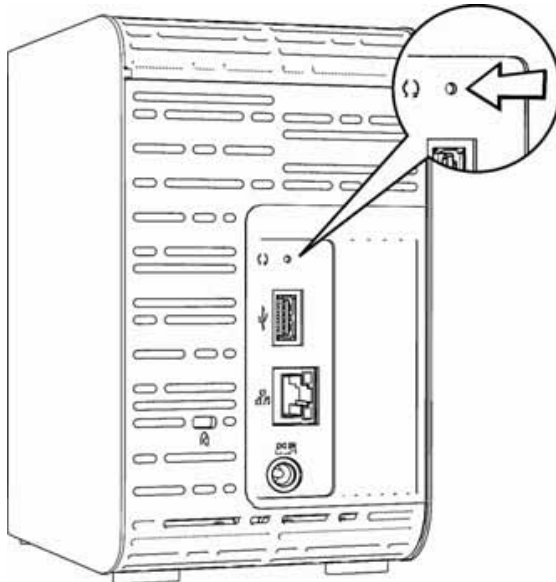

2. Tenere premuto il pulsante di reset per quattro secondi. Il dispositivo si riavvia (il riavvio può richiedere fino a tre minuti).

Problemi specifici e azioni correttive

Di seguito sono indicati problemi specifici che possono sorgere durante l'utilizzo di My Book Live Duo. Sono indicate soluzioni possibili per ciascun problema.

I LED non s'illuminano.

- Assicurarsi che il cavo di alimentazione sia collegato correttamente.
- Assicurarsi che la presa a muro riceva corrente. Verificarlo collegando un altro dispositivo.

La luce sul frontalino dell'unità My Book Live Duo è gialla, ma i LED dell'adattatore di rete dell'unità restano spenti.

1. Accertare che il cavo di rete sia collegato correttamente a My Book Live Duo e allo switch o router di rete.
2. Assicurarsi che il router o lo switch di rete ricevano corrente.
3. Utilizzare un cavo di rete e una porta diversi sullo switch o il router di rete. La sostituzione temporanea della porta del cavo di My Book Live Duo con un dispositivo di rete funzionante può identificare cavi e porte difettosi.

Il router è guasto. Come si mappa manualmente la lettera dell'unità?

1. Collegare il dispositivo direttamente alla porta Ethernet del computer.
2. Fare clic su **Start > (Risorse del) Computer**.
3. Fare clic su **Risorse di rete** (Windows XP) o **Rete** (Windows Vista/Windows 7).
4. Dal menu Strumenti, selezionare **Connetti unità di rete**.
5. Lasciare impostata la lettera di unità predefinita.
6. Nell'elenco a discesa Cartella, selezionare **\\nomedispositivo\public**:

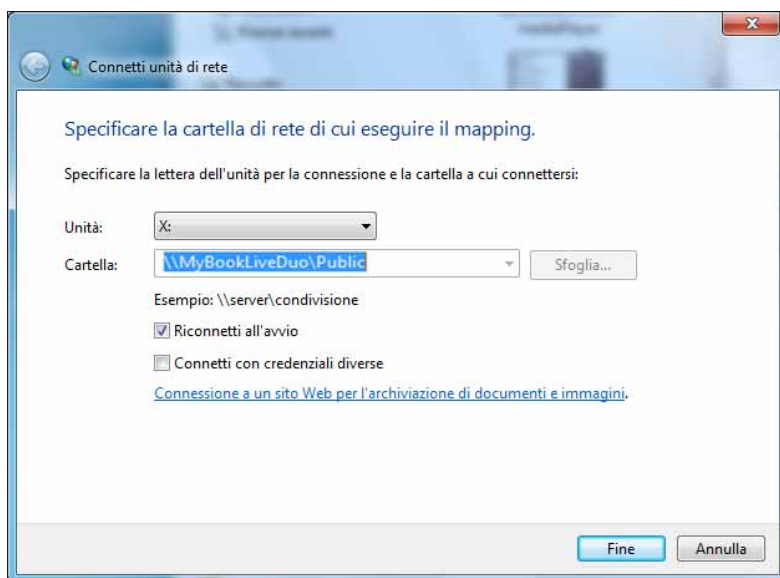

7. Fare clic sul pulsante **Fine**.
8. Ritornare alla finestra di apertura di (Risorse del) Computer per visualizzare la cartella pubblica del dispositivo nelle unità di rete.

L'impostazione o WD SmartWare non riescono a individuare My Book Live Duo.

Se l'impostazione o WD SmartWare non riescono a rilevare un'unità My Book Live Duo, è possibile che taluni protocolli di rete siano bloccati sulla rete o sul computer. In questi casi, My Book Live Duo è disponibile tramite una connessione diretta con il nome di rete o IP. È possibile, ad esempio, aprire il pannello di My Book Live Duo utilizzando <http://<device IP address>/> o <http://mybookliveduo/>.

- Se il computer è su una rete wireless, collegarsi usando un cavo Ethernet e riprovare.
- Disattivare temporaneamente eventuali firewall o software per la sicurezza del computer e riprovare.
- Controllare il router locale per rilevare eventuali firewall o software di protezione. Se presenti, controllare nella documentazione del router come disattivare temporaneamente il software oppure configurarlo in modo da consentire il traffico UPnP o UDP.

Importante: la disattivazione dei firewall o dei software di sicurezza può rendere il computer vulnerabile alle minacce alla sicurezza. Ricordare di ripristinare il firewall/le impostazioni di sicurezza dopo aver eseguito la procedura descritta sopra.

Non riesco a riprodurre musica, video e/o a visualizzare le immagini con il mio DMA (Digital Media Adapter).

- A causa dei molti tipi di formati disponibili per immagini, video e musica, è possibile che il DMA in uso non supporti la riproduzione o la visualizzazione di uno specifico formato. In base al DMA (ad esempio Xbox, PlayStation 360) in uso, può essere necessario eseguire un aggiornamento per supportare il formato multimediale che si desidera riprodurre. Per ulteriori informazioni, consultare il manuale d'uso del DMA.
- Verificare che la condivisione in cui è archiviato il contenuto multimediale sia attivata per quel tipo multimediale. V. "Creazione di una nuova condivisione" a pagina 84.

Si verificano problemi durante lo spegnimento sicuro di My Book Live Duo?

Se non si riesce a spegnere l'unità utilizzando il dashboard di My Book Live Duo o l'icona WD Quick View, controllare il LED sul lato anteriore dell'unità per accertare che non stia lampeggiando. Il lampeggio indica che l'unità sta elaborando dei dati (ad esempio è in esecuzione il backup o il trasferimento di file).

Se il LED lampeggia in verde, significa che è in corso la lettura o la scrittura di dati sull'unità. Procedere come segue:

1. Se possibile, attendere che il LED smetta di lampeggiare.
2. Controllare di nuovo ogni computer della rete per accertare che non vi siano file aperti o trasferimenti in corso.
3. Staccare il cavo Ethernet.
4. Attendere 60 secondi.
5. Scollegare il cavo di alimentazione.

Si verificano problemi durante lo spegnimento sicuro di My Book Live Duo? (Continua)

Se il LED è sul verde fisso (per cui l'unità è inattiva) oppure blu (per cui l'unità è in standby), è possibile spegnere l'unità.

1. Staccare il cavo Ethernet.
2. Scollegare il cavo di alimentazione.
 - Se il LED è di colore bianco (può sembrare violaceo), il firmware è in corso di aggiornamento. **NON SCOLLEGARE IL DISPOSITIVO** in quanto ciò potrebbe danneggiare il firmware e causare perdita di dati. Lo scollegamento del dispositivo può, inoltre, renderlo inaccessibile.
 - Se il LED è di qualsiasi altro colore, attendere che diventi verde. Se non diventa verde, consultare “Controllo del LED sul pannello anteriore” a pagina 12.

Informazioni su normative e garanzia

[Conformità alle normative](#)

[Informazioni sulla garanzia \(tutte le regioni eccetto Australia/Nuova Zelanda\)](#)

[Informazioni sulla garanzia \(solo Australia/Nuova Zelanda\)](#)

Conformità alle normative

Informazioni su FCC classe B

Il presente dispositivo è stato collaudato e ritenuto conforme ai limiti dei dispositivi digitali di classe B ai sensi delle normative FCC, parte 15. Detti limiti sono stati definiti per offrire adeguata protezione da eventuali interferenze nocive presso le installazioni domestiche. La presente unità genera, utilizza e può irradiare energia di radiofrequenza e, se non installata e usata in conformità delle istruzioni, può causare interferenze che disturbano le comunicazioni radiotelevisive. Non si offrono, tuttavia, garanzie circa l'assenza di interferenze presso ogni specifica installazione. Eventuali modifiche o variazioni non esplicitamente approvate da WD possono invalidare il diritto dell'utente all'utilizzo dell'attrezzatura.

Si rimanda alla lettura della seguente brochure, redatta dall'agenzia Federal Communications Commission: *How to Identify and Resolve Radio/TV Interference Problems*. Questa brochure, codice 004-000-00345-4, è disponibile presso lo US Government Printing Office, Washington, DC 20402.

Il cavo Ethernet in dotazione deve essere utilizzato tra l'unità e la connessione di rete per conformità con la normativa FCC Parte 15 Classe B ed EN-55022 Classe B.

Conformità ICES/NMB-003

Cet appareil numérique de la classe B est conforme à la norme NMB-003 du Canada.

Questo dispositivo è conforme alla classe B delle norme ICES-003 canadesi.

Conformità per la sicurezza

Approvato per USA e Canada. CAN/CSA-C22.2 No. 60950-1, UL 60950-1: Sicurezza apparecchiature informatiche.

Approuvé pour les Etats-Unis et le Canada. CAN/CSA-C22.2 No. 60950-1 : Sûreté d'équipement de technologie de l'information.

il presente prodotto può essere collegato a un'alimentazione approvata, con doppio isolamento, o inserito direttamente in un alimentatore recante il marchio "Class 2".

Conformità CE per l'Europa

Apparecchiatura conforme a EN55022 per le emissioni RF, a EN-55024 per l'immunità generale, se pertinente, e ad EN-60950 per la sicurezza.

Marchio GS (Solo Germania)

Rumorosità della macchina - normativa 3. GPSGV: a meno che non sia dichiarato altrimenti, il livello massimo di pressione sonora raggiunto da questo prodotto è di 70 db(A) o meno, secondo EN ISO 7779.

Maschinenlärminformations-Verordnung 3. GPSGV: Der höchste Schalldruckpegel beträgt 70 db(A) oder weniger gemäß EN ISO 7779, falls nicht anders gekennzeichnet oder spezifiziert.

Avviso KC (soltanto Repubblica coreana)

기종별	사용자 안내문
B 급기기 (가정용방송통신기자재)	이기는가정용(B 급) 전자파적합기로서주요가 정에서사용하는것을목적으로하며, 모든지역에서 사용할수있습니다

Dispositivo 1 di Classe B. Il presente dispositivo è stato approvato per utilizzi non professionali e può essere usato in qualsiasi ambiente, incluse le aree residenziali.

Conformità ambientale (Cina)

部件编号	铅 (Pb)	水银 (Hg)	镉 (Cd)	六价铬 (Cr (VI))	多溴联苯 (PBB)	多溴联苯醚 (PBDE)
PCBA	○	○	○	○	○	○
大写	○	○	○	○	○	○
小写	○	○	○	○	○	○
光管	○	○	○	○	○	○
螺钉	○	○	○	○	○	○
橡胶垫	○	○	○	○	○	○
电源	×	○	○	○	○	○
电缆	○	○	○	○	○	○

○: 表示该部件中不包含相应的物质或者含量没有超出 SJ/T 11363-2006 规定中同类物质的最大允许水平。

×: 表示该部件中对应物质的含量超出 SJ/T 11363-2006 规定的限量要求。

Informazioni sulla garanzia (tutte le regioni eccetto Australia/Nuova Zelanda)

Servizio di assistenza

WD ha cura dei suoi clienti ai quali desidera offrire, sempre, un servizio impeccabile. Se il prodotto necessita di manutenzione, contattare il rivenditore presso il quale è stato acquistato oppure visitare il sito Web per l'assistenza sui prodotti all'indirizzo <http://support.wdc.com> per informazioni su come ottenere assistenza o l'autorizzazione alla restituzione del materiale (RMA). In caso di prodotto difettoso, il cliente riceverà un codice RMA con le istruzioni per rendere il prodotto. In caso di reso non autorizzato (ovvero per cui non è stato emesso un codice RMA) il prodotto sarà restituito all'utente a sue proprie spese. I resi autorizzati, imballati in un contenitore approvato, prepagato e assicurato, devono essere spediti al recapito indicato sulla busta fornita per il reso. Conservare i materiali da imballaggio e la scatola originali per riporvi o spedire il prodotto WD. Per stabilire con certezza il periodo di garanzia, verificare la scadenza della garanzia, utilizzando il numero di serie, all'indirizzo <http://support.wdc.com>. WD respinge qualsiasi responsabilità in caso di perdita di dati a prescindere dalla causa, di recupero di dati persi o di dati contenuti in qualsiasi prodotto di cui entri in possesso.

Garanzia limitata

WD garantisce che il Prodotto, utilizzato normalmente, è privo di difetti nei materiali e nella manodopera per il periodo specificato di seguito e sarà pertanto conforme alle specifiche di WD. La durata della garanzia limitata varia in base al paese in cui si è acquistato il Prodotto. Il termine della garanzia limitata sarà pertanto di due (2) anni nella regione dell'America Settentrionale, Centrale e Meridionale, due (2) anni in Europa, Medio Oriente e Africa e tre (3) anni nella regione Asia Pacifico, tranne ove diversamente prescritto per legge. La garanzia limitata decorre dalla data riportata sulla ricevuta di acquisto. WD può, a sua sola discrezione, offrire in acquisto garanzie estese. WD declina ogni responsabilità per qualsiasi Prodotto reso, ove fosse determinato che lo stesso sia stato rubato o che il difetto dichiarato a) non sia presente, b) non possa essere adeguatamente rettificato per danni verificatisi prima che WD ricevesse il Prodotto, oppure c) sia attribuibile a uso improprio, installazione non corretta, alterazione (ivi compresi rimozione o cancellazione delle etichette e apertura e rimozione delle coperture esterne, tranne se il prodotto è elencato tra quelli a ad intervento circoscritto da parte dell'utente e la specifica alterazione è prevista dalle istruzioni pertinenti riportate sul sito Web <http://support.wdc.com>), incidenti o manovre errate mentre in possesso di terzi diversi da WD. Soggetta ai limiti summenzionati, la garanzia unica ed esclusiva dell'utente sarà, durante il periodo di garanzia specificato dianzi e a discrezione di WD, la riparazione o la sostituzione del Prodotto con un altro di valore pari o equivalente. La presente garanzia WD si estende ai prodotti riparati o sostituiti per coprire il periodo della garanzia originale o per novanta (90) giorni dalla data di spedizione di un prodotto riparato o sostituito, a seconda della scadenza che sopraggiunge prima.

La presente garanzia limitata è la sola garanzia concessa da WD ed è applicabile esclusivamente ai prodotti venduti come nuovi. Le opzioni qui descritte sostituiscono a) tutte le eventuali altre opzioni e garanzie, esplicite, implicite o di legge, incluso ma non soltanto eventuali garanzie implicite di commerciabilità o idoneità a una speciale destinazione e b) eventuali obbligazioni e responsabilità per danni di WD incluso anche danni accidentali, indiretti o speciali o eventuali perdite finanziarie, di profitto o spese o ancora perdite di dati causate dall'acquisto o correlate ad esso, all'uso o alle prestazioni del prodotto, anche nei casi in cui WD fosse stata informata di tale eventualità. Le limitazioni di cui sopra non si applicano negli stati USA in cui non sono ammesse l'esclusione o la limitazione dei danni accidentali o indiretti. La presente garanzia pone in essere specifici diritti legali; l'utente, tuttavia, può godere di altri diritti, variabili in base allo stato di residenza.

Informazioni sulla garanzia (solo Australia/Nuova Zelanda)

I consumatori che hanno acquistato prodotti in Australia e Nuova Zelanda sono pregati di fare riferimento a queste informazioni sulla garanzia.

Nulla nella presente garanzia modifica o esclude i vostri diritti legali sotto l'Australian Competition and Consumer Act o il New Zealand Consumer Guarantees Act. Questa garanzia identifica l'approccio preferito di WD per risolvere le questioni relative alla garanzia, un approccio semplice e veloce per tutte le parti.

Nessun'altra garanzia esplicita o implicita, incluse quelle contenute nella legge sulla vendita di beni, sono effettuate rispetto al Prodotto. Se si è acquistato il prodotto in Nuova Zelanda per finalità commerciali, l'utente riconosce e accetta la non applicabilità del New Zealand Consumer Guarantees Act.

In Australia, i nostri prodotti sono rivenduti con garanzie che non rientrano nell'Australian Consumer Law. Si ha diritto ad una sostituzione o al rimborso in caso di guasto di grave entità e al risarcimento per qualsiasi altra perdita o danno ragionevolmente prevedibile. Si ha inoltre diritto alla riparazione o alla sostituzione in caso i prodotti non fossero di qualità accettabile e il guasto non sia di grave entità. La definizione di guasto di grave entità è stabilita dall'Australian Consumer Law.

Registrazione di

WD garantisce che il Prodotto, utilizzato normalmente, è privo di difetti nei materiali e nella manodopera per il periodo specificato di seguito e sarà pertanto conforme alle specifiche di WD. La durata della garanzia è di tre (3) anni in Australia e Nuova Zelanda, se non diversamente richiesto dalla legge. Il termine del periodo di garanzia decorre dalla data di acquisto riportata sullo scontrino di acquisto rilasciato da un distributore o un rivenditore autorizzato. Per poter beneficiare della garanzia e stabilirne la data di inizio, è richiesta la prova d'acquisto. Il servizio di garanzia non sarà fornito a meno che il prodotto non sia restituito ad un distributore autorizzato, ad un rivenditore autorizzato o a un centro regionale di ritorno WD al quale il prodotto è stato spedito direttamente da WD. WD può, a sua sola discrezione, offrire in acquisto garanzie estese. WD declina ogni responsabilità per qualsiasi Prodotto reso, ove determini che lo stesso sia stato rubato a danno di WD o che il difetto dichiarato (i) non sia presente, (ii) non possa essere adeguatamente rettificato per danni verificatisi prima che WD ricevesse il Prodotto, oppure (iii) sia attribuibile a uso improprio, errori di installazione, alterazioni (ivi comprese la rimozione o la cancellazione delle etichette e l'apertura o la rimozione delle coperture esterne, incluso il telaio di montaggio, tranne se la manutenzione del prodotto prevede l'intervento circoscritto dell'utente e la specifica modifica è tra quelle contemplate nelle istruzioni pertinenti, riportate sul sito support.wdc.com), incidenti o manovre errate mentre in possesso di terzi diversi da WD.

I PRODOTTI SONO ELEMENTI COMPLESSI E FRAGILE CHE POSSONO OCCASIONALMENTE GUASTARSI A CAUSA DI (A) CAUSE ESTERNE, INCLUSE, SENZA LIMITAZIONE, USO IMPROPRIO, ESPOSIZIONE AL CALORE, FREDDO E UMIDITÀ, INTERRUZIONI DI CORRENTE, O (B) GUASTI INTERNI. TALI GUASTI POSSONO PORTARE ALLA PERDITA, AL DANNEGGIAMENTO O ALL'ALTERAZIONE DEI DATI. L'UTENTE È RESPONSABILE DI OGNI PERDITA, DANNO, CANCELLAZIONE O ALTERAZIONE DEI DATI IN QUALSIASI MODO CAUSATI E DEL BACKUP E DELLA PROTEZIONE DEI DATI CONTRO PERDITE, DANNI, CANCELLAZIONI O ALTERAZIONI. L'UTENTE ACCETTA DI EFFETTUARE COSTANTEMENTE IL BACKUP DI TUTTI I DATI E DI COMPLETARE UN BACKUP PRIMA DI CONTATTARE L'ASSISTENZA TECNICA O IL SERVIZIO CLINETI WD.

In Australia, se il prodotto non è stato acquistato per uso personale e domestico o familiare e a condizione che sia equo e ragionevole farlo, WD limita la propria responsabilità alla sostituzione del prodotto o alla fornitura di prodotti equivalenti o migliori.

La presente garanzia WD si estende ai prodotti riparati o sostituiti per coprire il periodo della garanzia originale o per novanta (90) giorni dalla data di spedizione di un prodotto riparato o sostituito, a seconda della scadenza che sopraggiunge prima. Questa garanzia è l'unica garanzia WD ed è applicabile solo ai prodotti venduti come nuovi.

Richiesta di assistenza

WD ha cura dei suoi clienti ai quali desidera offrire, sempre, un servizio impeccabile. In caso di problemi, prima di restituire il prodotto rivolgersi all'assistenza. Alla maggior parte delle domande rivolte all'assistenza tecnica si può avere risposta tramite la nostra knowledge base o inviando un e-mail all'indirizzo dell'assistenza tecnica support.wdc.com. Se la risposta non è disponibile o, se si preferisce, è possibile contattare WD al numero telefonico precedente.

Se si desidera sporgere un reclamo, inizialmente è necessario contattare il rivenditore presso il quale è stato acquistato il prodotto. Se il prodotto necessita di manutenzione, contattare il rivenditore presso il quale è stato acquistato oppure visitare il sito Web per l'assistenza sui prodotti all'indirizzo <http://support.wdc.com> per informazioni su come ottenere assistenza o l'autorizzazione alla restituzione del materiale (RMA). In caso di prodotto difettoso, il cliente riceverà un codice RMA con le istruzioni per rendere il prodotto. In caso di reso non autorizzato (ovvero per cui non è stato emesso un codice RMA) il prodotto sarà restituito all'utente a sue proprie spese. I resi autorizzati, imballati in un contenitore approvato, prepagato e assicurato, devono essere spediti al recapito indicato sulla busta fornita per il reso. Se successivamente al ricevimento di una richiesta di verifica ai sensi della presente garanzia, WD o il rivenditore presso il quale è stato acquistato il prodotto stabiliscono la validità del reclamo, WD o il rivenditore, a loro discrezione, ripareranno o sostituiranno il Prodotto con uno equivalente o migliore o rimborseranno il costo del prodotto. L'utente è responsabile di qualsiasi spesa associata al reclamo sotto garanzia. I benefici della presente garanzia si aggiungono ai diritti e ai rimedi previsti dal diritto australiano per la tutela dei consumatori e sulla concorrenza o dalla legge neozelandese sulle garanzie dei beni di consumo.

Conservare i materiali da imballaggio e la scatola originali per riporvi o spedire il prodotto WD. Per stabilire con certezza il periodo di garanzia, verificare la scadenza della garanzia, utilizzando il numero di serie, all'indirizzo <http://support.wdc.com>.

Western Digital Technologies, Inc.
3355 Michelson Drive, Suite 100
Irvine, California 92612
Tel.: 949-672-7000
e-mail: support@wdc.com

Indice

A

- Abilitare l'accesso remoto 98
- Accesso
 - personal cloud 109
- Accesso mobile
 - aggiunta di una connessione 100
 - impostazione 100
- Accesso remoto
 - abilitazione 98
 - condivisione di file 113
 - impostazioni 72
 - requisiti 96
- Accessori 7
- Adattatori CA 6
- Aggiornamento di My Book Live Duo 62
- Apertura delle condivisioni 47
- Applicazione mobile WD 2go
 - funzionalità 97
 - installazione 105
- Applicazioni portatili 96
 - installare WD 2go 105
 - installare WD Photos 102
- Archiviazione di contenuti multimediali 124
- Archiviazione di contenuti multimediali 117
- Assistenza clienti 57
- Avvertimento
 - eliminazione di una condivisione 86
 - interruzione del ripristino di fabbrica 69
 - non scollegare l'unità 50
 - non spostare l'unità 130
 - rinominare l'unità 60
 - scollegare l'unità durante il riavvio o l'arresto 50, 70
 - utilizzare il cavo Ethernet schermato in dotazione 11
- Avvio
 - Pannello di My Book Live Duo 18, 48
 - WD SmartWare 24
- Avvisi
 - elenco 56
 - icona pannello 56
 - monitoraggio con WD Quick View 51

B

- Backup
 - Apple Time Machine 39
 - avvio 42
 - elenco 88
 - file 26
 - recupero 31
 - Singoli file o cartelle 29
 - tutte le categorie di file 28
 - Windows 7/Windows Vista 38
- Bonjour, individuazione e impostazione unità 20

C

- Cartella di recupero 36
- Cina RoHS 135
- Collegamento
 - a condivisione pubblica 48
 - a un'unità USB 126
- Come faccio a...? 21, 59
- Compatibilità con i browser Web 7
- Con Mac OS X Leopard/Snow Leopard/Lion 19
- Condividi
 - apertura con WD SmartWare 47
 - creazione 84
 - creazione di un utente nuovo 85
 - eliminazione 86
 - gestione 83
 - nome utente e password 81
- Condivisione di file in remoto 113
- Condivisione privata
 - apertura 47, 86
 - creazione 81
 - creazione per un utente 81
 - trasformazione in pubblica 86
- condivisione pubblica
 - apertura con Windows 8 17
 - apertura con Windows Vista/Windows 7 17
 - apertura su un Mac 19
 - conversione da condivisione privata 86
- Conformità alle normative 134
- Conformità ambientale (Cina) 135
- Conformità ICES/NMB-003 134
- conformità, normative 134
- Connessione dell'unità 11

- Contenuto del pacchetto 6
- Contenuto della scatola 6
- Creazione di una condivisione privata 81
- Cronologia file 37
- D**
- Definizione di
 - accesso 109
 - Personal Cloud 96
- Diagnostica 68
- disco rigido USB
 - connettere e gestire 125
 - creazione di un collegamento (solo Windows) 126
 - mappatura 126
- Disconnessione in sicurezza 132, 133
- Disinstallazione di WD Quick View 52
- Dispositivi DLNA 123
- E**
- Elenco eventi 56
- F**
- File della posta 25
- File di registro 58
 - invio all'Assistenza clienti 58
- Funzionalità 3
- Funzione di backup 25
- G**
- Gestione
 - con Quick View 44
 - condivisioni 83
 - utenti 79
- Gruppi di lavoro 67
- Guida in linea di WD SmartWare 22
- Guida introduttiva
 - senza il software di configurazione online 17
 - usando il software di configurazione online 10
- I**
- impostazione
 - accesso al Web 107
 - accesso mobile 100
- impostazione FTP 67
- Impostazioni
 - V. Impostazioni unità
- Impostazioni di archiviazione 73
- Impostazioni sistema 60
- Impostazioni software 36
- Indirizzo e-mail
 - aggiunta 63
 - eliminazione 63
- Informazioni su FCC classe B 134
- informazioni sulla garanzia
 - Australia/Nuova Zelanda 136
 - tutte le regioni eccetto Australia/ Nuova Zelanda 135
- Installazione
 - Applicazione mobile WD 2go 105
 - Software WD SmartWare 23
 - WD Photos 102
- Interrompere backup 36
- Istruzioni di
 - conformità 134
 - sicurezza 1
- iTunes 124
 - panoramica 123
 - streaming file multimediali 124
- L**
- LAN
 - configurazione 66
 - requisiti 7
- LED 12
- Lettori multimediali
 - accesso a My Book Live Duo 117
- M**
- Mac
 - apertura di una condivisione pubblica 19
 - Apple Time Machine 39
 - cartella software 19
 - individuazione e impostazione unità 20
 - OS X 87
- Mappatura
 - con WD Quick View 48
 - Unità USB (solo Windows) 126
- Media Player
 - tipi multimediali 116
- Monitoraggio dell'archivio 50

My Book Live Duo
aggiornamento 62
condividi impostazioni 83
condivisioni private 81
creazione di una condivisione 84
data e ora 61
diagnostica 68
elenco di backup 88
eliminazione di una condivisione 86
file di registro 58
gestione utenti 79
gruppi di lavoro 67
impostazione FTP 67
impostazioni dei programmi di
utilità 67
impostazioni dei server
multimediali 72, 114
impostazioni del sistema 60
impostazioni di accesso remoto 72
impostazioni di configurazione 71
impostazioni di rete 66
impostazioni utenti 79
modifica della password di un
utente 82
ripristino di fabbrica 69

N

Notifiche avvisi ed eventi 63

O

Online Learning Center 23, 44
informazioni su 5
Online Learning Center di WD 10

P

Pannello
comprensione 56
Pannello di My Book Live Duo
avvio 18, 48, 54
componenti della schermata 56
schermata Introduzione 16
Password
modifica 82
PlayStation 3 122
Precauzioni 8
Preferenze, WD SmartWare 37
prodotto
garanzia 135, 136
servizio di assistenza 135
Proprietà dell'unità
visualizzazione 49

R

Recupero dei backup 31
Registrazione
online ii
Registrazione del prodotto ii
Registrazione di un account per
l'accesso al Web 108
Requisiti
applicazioni portatili 96
sistemi operativi 7
Requisiti del sistema 7
Requisiti del sistema operativo 7
Requisiti per la preinstallazione 8
Rete
impostazioni 66
Riavvio in sicurezza 70
Ripristino di My Book Live Duo 130
Ripristino sui valori predefiniti di
fabbrica 69
Risoluzione dei problemi
I LED non si accendono 131
impossibile individuare l'unità 132
impossibile riprodurre i file
multimediali tramite il
Digital Media Adapter 132
lista di controllo 130
mappatura manuale della lettera
di unità 131
ripristino del sistema 130
router guasto 131
unità non connessa alla rete 131
Risparmio energetico 64
Abilitazione sospensione
Hard Disk 64
Disabilitazione sospensione
Hard Disk 64
RoHS 135
Router guasto, risoluzione dei
problemi 131

S

Safepoint
aggiornamento 92
creazione 88
gestione 95
per il backup di My Book Live Duo 88
recupero 93
Server multimediali
impostazioni 72, 114
panoramica 114

- Software di configurazione online
 - download e installazione 10
- Sospensione Hard Disk
 - abilitazione 64
 - disabilitazione 64
- sostituzione di un'unità 127
- Spegnimento in sicurezza
 - con il Dashboard 70
 - con l'icona WD Quick View 50
 - risoluzione dei problemi 132, 133
- Spegnimento sicuro 132, 133
- Streaming
 - di file multimediali in iTunes 124
 - DLNA 73
 - impostazioni di iTunes 73
 - video, foto e musica 114

T

- Time Machine.
 - quote 65
- Tipi di file per il backup
- WD SmartWare 25
- Trasmissione di file multimediali in streaming in iTunes 124

U

- Underwriters Laboratories Inc. (UL) 134
- Unità
 - componenti 9
 - configurazioni 71
 - sostituzione 127
 - utilizzo 61
- Utente
 - creazione 80
 - creazione di una condivisione
 - privata 81
 - impostazioni 79
 - password 82
 - visualizzare elenco 79
- Utilizzo della Cronologia file
- Windows 8 37

W

- WAN 7
- WD 2go 96
 - accesso 109
 - impostazione 107
 - personal cloud 96
 - registrazione di un account per l'accesso al Web 108

- WD Media Player 122
- WD Photos
 - installazione 102
- WD Quick View
 - apertura delle condivisioni 47
 - collegamenti 45
 - collegamento a condivisione
 - pubblica 48
 - disinstallazione 52
 - gestione 44
 - mappatura unità 48
 - monitoraggio dell'archivio 50
 - opzione di allerta 51
 - Spegnimento sicuro 50
 - visualizzare le proprietà dell'unità 49

WD SmartWare

- avvio 24
- chiusura in sicurezza 47
- file di sistema 25
- impostare cartella di recupero 36
- impostare il numero di versioni di backup 36
- impostazioni del software 35
- Interrompere backup 36
- panoramica 22
- preferenze di aggiornamento
 - automatico 37
- Schermata Home 24

- Windows 8 37, 87
 - condivisione pubblica 17
 - guida introduttiva senza 17
 - guida introduttiva senza il software di configurazione online 17

Windows Media Player

- versione 11 118
- versione 12 120
- Windows Vista/Windows 7 87
 - backup 38
 - condivisione pubblica 17

X

- Xbox 360 122

Le informazioni fornite da WD sono accurate e affidabili. WD respinge, tuttavia, qualsiasi responsabilità per il loro utilizzo e/o se vengono utilizzate da terzi per l'eventuale violazione di brevetti o di altri diritti. Non si concedono licenze implicite né in base ad altri brevetti o diritti di WD. WD si riserva il diritto di modificare le specifiche in qualsiasi momento senza obbligo di preavviso.

Western Digital, WD, il logo WD, My Book, My Passport e WD TV It sono marchi registrati negli Stati Uniti e in altri paesi; My Book Live Duo, WD SmartWare, WD GreenPower, WD 2go, WD Photos, WD TV Live e WD TV Live Plus sono marchi di Western Digital Technologies, Inc. Eventuali altri marchi menzionati nel documento sono di proprietà di altre società.

© 2012 Western Digital Technologies, Inc. Tutti i diritti riservati.

Western Digital
3355 Michelson Drive, Suite 100

Irvine, California 92612 U.S.A.

4779-705065-F03 Sett 2012