



AMT FÜR STATISTIK
FÜRSTENTUM LIECHTENSTEIN

Beschäftigungsstatistik 2016



LIECHTENSTEIN

Herausgeber und Vertrieb	Amt für Statistik Äulestrasse 51 9490 Vaduz Liechtenstein T +423 236 68 76 F +423 236 69 36 www.as.llv.li
Auskunft	Christian Brunhart T +423 236 68 82 Karin Banzer T +423 236 69 37 info.as@llv.li
Gestaltung	Karin Knöllner
Thema	3 Arbeit und Erwerb
Erscheinungsweise	Jährlich
Copyright	Wiedergabe unter Angabe des Herausgebers gestattet. © Amt für Statistik

Inhaltsübersicht

Tabellenverzeichnis	4
A Einführung in die Ergebnisse	
1 Vorwort	7
2 Hauptergebnisse	8
3 Analyse der Beschäftigungs- und Arbeitsplätzestruktur	9
3.1 Beschäftigte	9
3.2 Arbeitsplätze	12
3.3 Arbeitsstätten	12
3.4 Unternehmen	13
3.5 Vollzeitäquivalente	14
3.6 Auslandspendler	15
3.7 Arbeitsplätzedichte	19
4 Ländervergleich	20
B Tabellenteil	
1 Beschäftigte	21
2 Arbeitsplätze	45
3 Arbeitsstätten und Unternehmen	55
4 Vollzeitäquivalente	65
5 Zupendler	69
6 Wegpendler	85
7 Zeitreihen	93
C Methodik und Qualität	
1 Methodik	102
2 Qualität	105
D Glossar	
1 Abkürzungen und Zeichenerklärungen	109
2 Begriffserklärungen	110
3 Klassifikationen	113

Tabellenverzeichnis

1 Beschäftigte

Voll- und Teilzeit (2% und mehr) nach Wirtschaftszweig, Wohnsitz und Geschlecht	22
Vollzeit (90% und mehr) nach Wirtschaftszweig, Wohnsitz und Geschlecht	23
Teilzeit (50% bis 89%) nach Wirtschaftszweig, Wohnsitz und Geschlecht	24
Teilzeit (2% bis 49%) nach Wirtschaftszweig, Wohnsitz und Geschlecht	25
Voll- und Teilzeit (2% und mehr) nach Staatsbürgerschaft, Wohnsitz und Geschlecht	26
Voll- und Teilzeit (2% und mehr) nach Wirtschaftszweig, Staatsbürgerschaft und Geschlecht	28
Vollzeit (90% und mehr) nach Wirtschaftszweig, Staatsbürgerschaft und Geschlecht	29
Teilzeit (50% bis 89%) nach Wirtschaftszweig, Staatsbürgerschaft und Geschlecht	30
Teilzeit (2% bis 49%) nach Wirtschaftszweig, Staatsbürgerschaft und Geschlecht	31
Voll- und Teilzeit (2% und mehr) nach Alter, Wohnsitz und Geschlecht	32
Vollzeit (90% und mehr) nach Alter, Wohnsitz und Geschlecht	34
Teilzeit (50% bis 89%) nach Alter, Wohnsitz und Geschlecht	36
Teilzeit (2% bis 49%) nach Alter, Wohnsitz und Geschlecht	38
Voll- und Teilzeit (2% und mehr) nach Wohnsitz und Arbeitsgemeinde	40
Vollzeit (90% und mehr) nach Wohnsitz und Arbeitsgemeinde	41
Teilzeit (50% bis 89%) nach Wohnsitz und Arbeitsgemeinde	42
Teilzeit (2% bis 49%) nach Wohnsitz und Arbeitsgemeinde	43

2 Arbeitsplätze

Voll- und Teilzeit (2% und mehr) nach Wirtschaftszweig, Wohnsitz und Geschlecht der Arbeitskraft	46
Vollzeit (90% und mehr) nach Wirtschaftszweig, Wohnsitz und Geschlecht der Arbeitskraft	47
Teilzeit (50% bis 89%) nach Wirtschaftszweig, Wohnsitz und Geschlecht der Arbeitskraft	48
Teilzeit (2% bis 49%) nach Wirtschaftszweig, Wohnsitz und Geschlecht der Arbeitskraft	49
Voll- und Teilzeit (2% und mehr) nach Wirtschaftszweig, Staatsbürgerschaft und Geschlecht der Arbeitskraft	50
Vollzeit (90% und mehr) nach Wirtschaftszweig, Staatsbürgerschaft und Geschlecht der Arbeitskraft	51
Teilzeit (50% bis 89%) nach Wirtschaftszweig, Staatsbürgerschaft und Geschlecht der Arbeitskraft	52
Teilzeit (2% bis 49%) nach Wirtschaftszweig, Staatsbürgerschaft und Geschlecht der Arbeitskraft	53

3 Arbeitsstätten und Unternehmen

Arbeitsstätten mit Voll- und Teilzeit-Arbeitsplätzen (2% und mehr) nach Wirtschaftszweig und Gemeinde	56
Arbeitsstätten mit Vollzeit-Arbeitsplätzen (90% und mehr) nach Wirtschaftszweig und Gemeinde	58
Arbeitsstätten mit Teilzeit-Arbeitsplätzen (50% bis 89%) nach Wirtschaftszweig und Gemeinde	60
Arbeitsstätten mit Teilzeit-Arbeitsplätzen (2% bis 49%) nach Wirtschaftszweig und Gemeinde	62
Unternehmen nach Wirtschaftszweig und Grössenklasse der Arbeitsplätze	64

4 Vollzeitäquivalente

nach Wirtschaftszweig und Gemeinde	66
nach Wirtschaftszweig, Staatsbürgerschaft, Wohnsitz und Geschlecht	68

5 Zupendler	
Voll- und Teilzeit (2% und mehr) nach Wohnsitz und Arbeitsgemeinde	71
Voll- und Teilzeit (2% und mehr) nach Staatsbürgerschaft, Wohnsitz und Geschlecht	72
Voll- und Teilzeit (2% und mehr) nach Wirtschaftszweig, Arbeitsgemeinde und Geschlecht	74
Voll- und Teilzeit (2% und mehr) aus der Schweiz nach Wirtschaftszweig, Arbeitsgemeinde und Geschlecht	76
Voll- und Teilzeit (2% und mehr) aus Österreich nach Wirtschaftszweig, Arbeitsgemeinde und Geschlecht	78
Voll- und Teilzeit (2% und mehr) aus Deutschland nach Wirtschaftszweig, Arbeitsgemeinde und Geschlecht	81
Voll- und Teilzeit (2% und mehr) aus anderen Ländern nach Wirtschaftszweig, Arbeitsgemeinde und Geschlecht	83
6 Wegpendler	
Voll- und Teilzeit (2% und mehr) nach Arbeitsland und Wohngemeinde	86
Voll- und Teilzeit (2% und mehr) nach Wirtschaftszweig und Geschlecht	87
Vollzeit (90% und mehr) nach Wirtschaftszweig und Geschlecht	88
Teilzeit (50% bis 89%) nach Wirtschaftszweig und Geschlecht	89
Teilzeit (2% bis 49%) nach Wirtschaftszweig und Geschlecht	90
Voll- und Teilzeit (2% und mehr) nach Alter und Geschlecht	91
7 Zeitreihen	
Bevölkerung und Beschäftigte (Voll- und Teilzeit) seit 1880	94
Beschäftigte (Voll- und Teilzeit) - nach Wirtschaftssektor seit 1980	95
Zupendler (Voll- und Teilzeit) nach Wohnsitz seit 1980	96
Zupendler (Voll- und Teilzeit) nach Wirtschaftssektor seit 1980	97
Beschäftigte (Voll- und Teilzeit) nach Staatsbürgerschaft und Wohnsitz seit 2008	98
Übersicht Arbeitsstätten und Arbeitsplätze seit 2008	99
Arbeitsplätze seit 2008	99
Vollzeitäquivalente seit 2008 - Verteilung der Personalressourcen	100
Unternehmen nach Wirtschaftssektor seit 2008	100
Unternehmen nach Grössenklasse seit 2008	101
Beschäftigte der Unternehmen nach Wirtschaftssektor seit 2008	101
Durchschnittliche Anzahl Beschäftigte der Unternehmen nach Wirtschaftssektor seit 2008	101

A Einführung in die Ergebnisse

1 Vorwort

Die vorliegende Publikation enthält Angaben über den Stand der Beschäftigung per 31. Dezember. Die Beschäftigungsstatistik gibt einen Überblick über die Struktur der Beschäftigten und Arbeitsplätze sowie der Vollzeitäquivalente in Liechtenstein. Insbesondere werden auch detaillierte Angaben über die Grenzgänger aus dem Ausland veröffentlicht. Um das Bild zu vervollständigen, sind auch die in Liechtenstein wohnhaften und im Ausland erwerbstätigen Personen enthalten.

Zu den Beschäftigten sind detaillierte Angaben über Geschlecht, Wohnort, Arbeitsort Staatsbürgerschaft, Alter, Wirtschaftssektor und Beschäftigungsgrad enthalten. Die Zupendler aus dem Ausland werden nach Wohnsitz und Arbeitsgemeinde ausgewiesen, wobei der Wohnsitz nach Kanton respektive Bundesland und Bezirk gegliedert ist. Die Wegpendler ins Ausland werden nach Arbeitsland und Wohngemeinde gegliedert, wobei das Arbeitsland nach Kanton respektive Bundesland und Bezirk ausgewiesen wird.

Ausserdem gibt die Statistik Auskunft über die Zahl und Grösse der Unternehmen und Arbeitsstätten.

Als Datenquelle dient die Datenbank „Liechtensteinisches Unternehmensregister (LUR)“ des Amtes für Statistik. In der Datenbank werden die Meldungen der Eintritte und Austritte der Beschäftigten von den in Liechtenstein ansässigen Unternehmen erfasst. Ausserdem führt das Amt für Statistik Zusatzerhebungen bei den im Ausland arbeitenden Grenzgängern und bei den Personen mit unbekannter Tätigkeit durch. Weitere Ausführungen dazu sind im Abschnitt „Methodik und Qualität“ enthalten.

Die gesetzliche Grundlage der Beschäftigungsstatistik ist das Statistikgesetz vom 17. September 2008, LGBl. 2008 Nr. 271.

Das Amt für Statistik dankt den befragten Personen und Unternehmen für die gute Zusammenarbeit.

Diese Publikation und weitere Statistiken finden Sie im Internet unter www.as.llv.li. Im eTab-Portal auf dieser Webseite können Sie statistische Informationen zur Beschäftigung online und interaktiv abfragen.

Vaduz, 12. September 2017

**AMT FÜR STATISTIK
FÜRSTENTUM LIECHTENSTEIN**

2 Hauptergebnisse

37 453 Beschäftigte in Liechtenstein

Im Jahr 2016 erhöhte sich gemäss den Hauptergebnissen des Amtes für Statistik die Zahl der in Liechtenstein Beschäftigten von 36 755 auf 37 453, was einem Wachstum von 1.9% oder 698 Personen entsprach. Im Vorjahr konnte ein Beschäftigtenzuwachs von 0.2% registriert werden.

54% der Beschäftigten sind Zupendler

Per 31. Dezember 2016 waren in Liechtenstein insgesamt 20 239 Zupendler aus dem Ausland beschäftigt, was 54.0% der Beschäftigten entsprach. Die Zupendler erhöhten sich im Berichtsjahr um 587 Personen oder 3.0%. 54.3% der Zupendler wohnten in der Schweiz, 41.6% in Österreich, 3.1% in Deutschland und 1.1% in anderen Staaten.

Beschäftigte und Zupendler



■ Beschäftigte	29 055	29 533	30 170	31 074	32 435	33 415	32 877	34 334	35 253	35 829	36 224	36 680	36 755	37 453
■ Zupendler	13 413	13 911	14 503	15 138	16 242	17 028	16 704	17 570	18 279	18 740	19 140	19 551	19 652	20 239

Erläuterung zur Grafik:

Bis 2009: Beschäftigte mit einem Beschäftigungsgrad von 15% und mehr.

Ab 2010: Beschäftigte mit einem Beschäftigungsgrad von 2% und mehr.

61% im Dienstleistungssektor beschäftigt

Die Zahl der Beschäftigten erhöhte sich im Sektor 3 (Dienstleistungen) um 629 Personen und im Sektor 2 (Industrie) um 109 Personen. Im Sektor 1 (Landwirtschaft) verringerte sich die Zahl der Beschäftigten um 40 Personen. Der Sektor 3 (Dienstleistungen) verzeichnete einen Anteil von 61.4%, der Sektor 2 (Industrie) 37.9% und der Sektor 1 (Landwirtschaft) 0.7%.

2.0% mehr Arbeitsplätze

Am 31. Dezember 2016 standen den 37 453 Beschäftigten insgesamt 39 290 Voll- und Teilzeitarbeitsplätze zur Verfügung, was einen Zuwachs von 2.0% oder 772 Arbeitsplätzen ergab. Auf die Einwohner Liechtensteins entfielen 47.6% oder 18 721 aller Voll- und Teilzeitarbeitsplätze.

1.9% mehr Unternehmen

Die Anzahl der Unternehmen erhöhte sich im Jahr 2016 um 1.9% von 4 482 auf 4 567 Unternehmen. 88.1% der Unternehmen hatten weniger als 10 Beschäftigte, 9.6% zwischen 10 und 49 Beschäftigte und 2.3% 50 und mehr Beschäftigte.

3 Analyse der Beschäftigungs- und Arbeitsplätzestruktur

3.1 Beschäftigte

Zuwachs um 698 Personen auf 37 453 Beschäftigte

Von den 38 281 (38 056) Einwohnern Liechtensteins standen am 31. Dezember 2016 (2015) 19 214 (19 119) als Beschäftigte im Erwerbsleben. Nicht alle erwerbstätigen Einwohner hatten jedoch ihren Arbeitsplatz im Inland. Es pendelten 2 000 (2 016) Einwohner zur Arbeit ins benachbarte Ausland. Andererseits waren in Liechtenstein im Ausland wohnhafte Zupendler tätig, deren Zahl sich zum

Stichtag auf 20 239 (19 652) erhöhte. Somit betrug per 31. Dezember 2016 (2015) die Gesamtzahl der in Liechtenstein Beschäftigten 37 453 (36 755), was eine Zunahme von 698 Personen beziehungsweise 1.9% ergab. Im Vorjahr hatte sich die Beschäftigtenzahl um 75 Personen oder 0.2% erhöht.

Tabelle 1

	2015	2016	Veränderung
Einwohner per 31.12.	38 056	38 281	0.6%
Erwerbstätige Einwohner per 31.12.	19 119	19 214	0.5%
davon Pendler ins Ausland	-2 016	-2 000	-0.8%
Pendler aus dem Ausland	19 652	20 239	3.0%
Beschäftigte in Liechtenstein per 31.12.	36 755	37 453	1.9%

61% im Dienstleistungssektor beschäftigt

Der Anteil der Beschäftigten im Sektor 3 (Dienstleistungen) erhöhte sich innert Jahresfrist von 60.9% auf 61.4%. Im Sektor 2 (Industrie) waren 37.9% und im Sektor 1 (Landwirtschaft) 0.7% beschäftigt. Im Sektor 3 (Dienstleistungen) wurde ein Zuwachs von 629 Personen registriert und im Sektor 2 (Industrie) von 109 Personen. Im Sektor 1 (Landwirtschaft) verringerte sich die Zahl der Beschäftigten um 40 Personen.

Tabelle 2

Wirtschaftssektor	2015		2016		Veränderung Beschäftigte
Sektor 1	285	0.8%	245	0.7%	-40
Sektor 2	14 096	38.4%	14 205	37.9%	109
Sektor 3	22 374	60.9%	23 003	61.4%	629
Total	36 755	100.0%	37 453	100.0%	698

(Tabelle AST 1010 VZ+TZ)

40% der Beschäftigten sind Frauen

Der Anteil der Frauen von 40.4% sowie der Anteil der Männer von 59.6% blieb im Jahr 2016 gegenüber dem Vorjahr unverändert. Bei den Teilzeitbeschäftigten sank der Anteil der Frauen von 74.0% auf 73.4%.

Tabelle 3

Geschlecht	Beschäftigte		Vollzeit		Teilzeit	
	Anzahl	Anteil	Anzahl	Anteil	Anzahl	Anteil
Frauen	15 133	40.4%	7 631	28.0%	7 502	73.4%
Männer	22 320	59.6%	19 597	72.0%	2 723	26.6%
Total	37 453	100%	27 228	100%	10 225	100%

(Tabellen AST1010, AST1020)

27% der Beschäftigten arbeiten Teilzeit

Per 31. Dezember 2016 (2015) arbeiteten 27.3% (26.7%) aller Beschäftigten oder 10 225 (9 826) Personen Teilzeit. Von den 15 133 (14 849) beschäftigten Frauen arbeiteten am Stichtag 7 502 (7 270) oder 49.6% (49.0%) Teilzeit; im Gegensatz zu den Männern, von denen nur 2 723 (2 556) oder 12.2% (11.7%) einer Teilzeitbeschäftigung nachgingen. Betrachtet man die Teilzeitbeschäftigten nach Sektoren, so fanden sich die meisten Teilzeitbeschäftigten im Sektor 3, nämlich 8 638 (8 262) Personen oder 84.5% (84.1%) aller Teilzeitbeschäftigten.

Tabelle 4

Wirtschaftssektoren	Beschäftigte		Männer		Frauen	
	Anzahl	Anteil	Anzahl	Anteil	Anzahl	Anteil
Sektor 1	245	0.7%	184	0.8%	61	0.4%
Vollzeit	197	0.5%	169	0.8%	28	0.2%
Teilzeit	48	0.1%	15	0.1%	33	0.2%
Sektor 2	14 205	37.9%	10 887	48.8%	3 318	21.9%
Vollzeit	12 666	33.8%	10 385	46.5%	2 281	15.1%
Teilzeit	1 539	4.1%	502	2.2%	1 037	6.9%
Sektor 3	23 003	61.4%	11 249	50.4%	11 754	77.7%
Vollzeit	14 365	38.4%	9 043	40.5%	5 322	35.2%
Teilzeit	8 638	23.1%	2 206	9.9%	6 432	42.5%
Total	37 453	100%	22 320	100%	15 133	100%
Vollzeit	27 228	72.7%	19 597	87.8%	7 631	50.4%
Teilzeit	10 225	27.3%	2 723	12.2%	7 502	49.6%

(Tabellen AST1010, AST1020)

Zupendler sind deutlich jünger

Nach Altersklassen betrachtet betrug der Anteil der Beschäftigten im Alter von 40 Jahren und jünger bei den Zupendlern 49.8% und bei den in Liechtenstein wohnhaften

Beschäftigten 42.0%. Der Anteil der Beschäftigten im Alter von 51 Jahren und älter war bei den Zupendlern mit 23.1% deutlich kleiner als bei den in Liechtenstein wohnhaften Beschäftigten mit 32.3%.

Tabelle 5

Altersklasse	Vollzeit und Teilzeitbeschäftigte					
	Gesamt		in Liechtenstein wohnhaft		Zupendler aus dem Ausland	
0 - 20 Jahre	1 608	4.3%	1 013	5.9%	595	2.9%
21 - 30 Jahre	6 753	18.0%	2 787	16.2%	3 966	19.6%
31 - 40 Jahre	8 947	23.9%	3 429	19.9%	5 518	27.3%
41 - 50 Jahre	9 906	26.4%	4 419	25.7%	5 487	27.1%
51 - 60 Jahre	8 128	21.7%	4 181	24.3%	3 947	19.5%
61+ Jahre	2 111	5.6%	1 385	8.0%	726	3.6%
Total	37 453	100%	17 214	100%	20 239	100%

(Tabelle AST 1030 VZ+TZ)

Die Hälfte der Beschäftigten arbeitet in Vaduz oder Schaan

Von den 37 453 Beschäftigten arbeiteten am 31. Dezember 2016 9 741 Personen oder 26.0% in Vaduz und 8 985 oder 24.0% in Schaan. Somit waren 50.0% aller in Liechtenstein Beschäftigten in den beiden Gemeinden Vaduz oder Schaan erwerbstätig.

Am 31. Dezember 2016 waren 30 837 Personen oder 82.3% aller in Liechtenstein Beschäftigten ausserhalb ihrer Wohngemeinde tätig. Nach Vaduz pendelten 8 353 Personen und nach Schaan 7 628 Personen. Somit waren 51.8% aller Erwerbstätigen, die ausserhalb Ihres Wohnorts arbeiteten, in Vaduz oder Schaan tätig.

Tabelle 6

Arbeitsgemeinde	Voll- und Teilzeitbeschäftigte	Beschäftigte nicht in Arbeitsgemeinde wohnhaft			
		im Ganzen	Anteil	aus Liechtenstein	aus dem Ausland
Liechtenstein	37 453	30 837	82.3%	10 598	20 239
Vaduz	9 741	8 353	85.8%	3 892	4 461
Triesen	3 504	2 683	76.6%	1 087	1 596
Balzers	3 009	2 149	71.4%	617	1 532
Triesenberg	971	480	49.4%	199	281
Schaan	8 985	7 628	84.9%	2 439	5 189
Planken	64	34	53.1%	18	16
Eschen	4 733	4 110	86.8%	887	3 223
Mauren	2 013	1 522	75.6%	360	1 162
Gamprin	2 742	2 553	93.1%	701	1 852
Ruggell	1 485	1 229	82.8%	348	881
Schellenberg	206	96	46.6%	50	46

(Tabelle AST1040)

3.2 Arbeitsplätze

2.0% mehr Arbeitsplätze

Am 31. Dezember 2016 (2015) standen den 37 453 (36 755) Voll- und Teilzeitbeschäftigten insgesamt 39 290 (38 518) Voll- und Teilzeitarbeitsplätze zur Verfügung. Im Jahr 2016 erhöhte sich die Zahl der Arbeitsplätze um 772 oder 2.0% und im Jahr 2015 um 155 oder 0.4%. Auf die Einwohner Liechtensteins entfielen 47.6% (48.2%) oder 18 721 (18 550) Arbeitsplätze.

Der Ausländeranteil nach Staatsbürgerschaft erhöhte sich im Jahr 2016 auf 68.5%. Betrachtet man die Verteilung der Arbeitsplätze auf die Geschlechter, so entfielen 23 013 (22 557) oder 58.6% (58.6%) aller Arbeitsplätze auf Männer und 16 277 (15 961) oder 41.4% (41.4%) auf Frauen. Der prozentuale Anteil blieb somit gegenüber dem Vorjahr unverändert.

Tabelle 7

Verteilung der Arbeitsplätze	Voll- und Teilzeitarbeitsplätze		Vollzeitarbeitsplätze		Teilzeitarbeitsplätze	
Sektor 1	266	0.7%	196	0.7%	70	0.6%
Sektor 2	14 333	36.5%	12 640	47.0%	1 693	13.7%
Sektor 3	24 691	62.8%	14 061	52.3%	10 630	85.8%
Erwerbstätige Einwohner	18 721	47.6%	11 494	42.7%	7 227	58.3%
Zupendler aus dem Ausland	20 569	52.4%	15 403	57.3%	5 166	41.7%
Männer	23 013	58.6%	19 459	72.3%	3 554	28.7%
Frauen	16 277	41.4%	7 438	27.7%	8 839	71.3%
Liechtensteiner	12 366	31.5%	7 601	28.3%	4 765	38.4%
Ausländer	26 924	68.5%	19 296	71.7%	7 628	61.6%
Total	39 290	100%	26 897	100%	12 393	100%

(Tabellen AST1050, AST1060)

3.3 Arbeitsstätten

Tabelle 8

Ein Viertel aller Arbeitsstätten in Vaduz

Die 39 290 (38 518) Arbeitsplätze verteilten sich am 31. Dezember 2016 (2015) auf 5 142 (5 029) Arbeitsstätten. Die meisten Arbeitsstätten fanden sich in Vaduz (24.2%), Schaan (17.6%) und Triesen (13.6%). In diesen drei Gemeinden befanden sich 55.3% (56.2%) der Arbeitsstätten Liechtensteins.

Der Sektor 3 (Dienstleistungen) verfügte mit 4 429 (4 319) Arbeitsstätten über 86.1% (85.9%) aller Arbeitsstätten. Die Zahl der Arbeitsplätze pro Arbeitsstätte war in den drei Sektoren sehr unterschiedlich. Im zweiten Sektor gab es im Durchschnitt 23.7 Arbeitsplätze pro Arbeitsstätte, im dritten Sektor 5.6 und im ersten Sektor 2.4 Arbeitsplätze pro Arbeitsstätte.

Gemeinde	Voll- und Teilzeitarbeitsplätze		Arbeitsstätten	
Vaduz	10 228	26.0%	1 242	24.2%
Triesen	3 756	9.6%	698	13.6%
Balzers	3 179	8.1%	457	8.9%
Triesenberg	1 042	2.7%	240	4.7%
Schaan	9 397	23.9%	904	17.6%
Planken	77	0.2%	43	0.8%
Eschen	4 879	12.4%	482	9.4%
Mauren	2 129	5.4%	447	8.7%
Gamprin	2 806	7.1%	207	4.0%
Ruggell	1 570	4.0%	347	6.7%
Schellenberg	227	0.6%	75	1.5%
Sektor 1	266	0.7%	109	2.1%
Sektor 2	14 333	36.5%	604	11.7%
Sektor 3	24 691	62.8%	4 429	86.1%
Total	39 290	100%	5 142	100%

(Tabelle AST1070)

3.4 Unternehmen

4 567 Unternehmen in Liechtenstein

Als Unternehmen gelten alle privatrechtlichen Betriebe und öffentlich-rechtlichen Institutionen in Liechtenstein. Privathaushalte mit Angestellten gelten nicht als Unternehmen.

Am 31. Dezember 2016 waren von den insgesamt 4 567 Unternehmen 3 871 oder 84.8% im Sektor 3 (Dienstleistungen), 593 oder 13.0% im Sektor 2 (Industrie) und 103 oder 2.3% im Sektor 1 (Landwirtschaft) angesiedelt.

Im Vorjahresvergleich wurden im Dienstleistungssektor 76 Unternehmen mehr registriert und im Sektor 2 (Industrie) gab es neun Unternehmen mehr. Im Sektor 1 (Landwirtschaft) blieb sich die Anzahl der Unternehmen mit 103 gleich.

88.1% oder 4 025 Unternehmen hatten weniger als 10 Beschäftigte. 97.7% der Unternehmen beschäftigten weniger als 50 Personen und 2.3% der Unternehmen hatten 50 und mehr Beschäftigte. In den 104 Unternehmen mit 50 und mehr Beschäftigten waren 20 938 Personen oder 54.0% aller Beschäftigten tätig.

Tabelle 9

Anzahl Unternehmen	2015	2016	Veränderung in % zum Vorjahr
Sektor 1	103	103	0.0%
Sektor 2	584	593	1.5%
Sektor 3	3 795	3 871	2.0%
Total	4 482	4 567	1.9%

Unternehmen nach Grössenklassen

1 - 9 Beschäftigte	3 941	4 025	2.1%
10 - 49 Beschäftigte	434	438	0.9%
50 - 249 Beschäftigte	90	87	-3.3%
250+ Beschäftigte	17	17	0.0%

Anzahl der Beschäftigten bei den Unternehmen mit Sitz in Liechtenstein

Sektor 1	222	238	7.2%
Sektor 2	14 367	14 493	0.9%
Sektor 3	23 450	24 026	2.5%
Total	38 039	38 757	1.9%

Durchschnittliche Anzahl Beschäftigter pro Unternehmen

Sektor 1	2.2	2.3	7.2%
Sektor 2	24.6	24.4	-0.7%
Sektor 3	6.2	6.2	0.4%
Total	8.5	8.5	-0.0%

(Tabelle UE nach Wirtschaftszweig und Grössenklasse)

3.5 Vollzeitäquivalente

1.7% Wachstum

Am 31. Dezember 2016 (2015) teilten sich die insgesamt 37 453 (36 755) beschäftigten Personen gesamthaft 39 290 (38 518) Arbeitsplätze und vereinten zusammen 32 122 (31 599) Vollzeitäquivalente auf sich. Im Jahr 2016 erhöhten sich die Vollzeitäquivalente um 1.7%. Im Vorjahr betrug das Wachstum 0.1%.

Anteilmässig verteilten sich die Vollzeitäquivalente zu 57.3% auf den Sektor 3, 42.0% auf den Sektor 2 und 0.7% auf den Sektor 1. Die Teilzeitarbeit war überwiegend im Sektor 3 (Dienstleistungen) angesiedelt, deshalb war der Anteil dieses Sektors bei den Arbeitsplätzen mit 62.8% deutlich höher.

Zupendler stellen 55% der Vollzeitäquivalente

55.3% (54.6%) der Personalressourcen oder 17 762 (17 254) Vollzeitäquivalente wurden durch Zupendler aus dem Ausland abgedeckt. Der Ausländeranteil am Arbeitsplatz, in Vollzeitäquivalente umgerechnet, lag bei 70.3% (70.0%) oder 22 576 (22 119) Einheiten. Nach Geschlecht verteilten sich die beanspruchten Personalressourcen zu 65.0% (65.1%) auf Männer und zu 35.0% (34.9%) auf Frauen.

Tabelle 10

Verteilung der Personalressourcen	Vollzeitäquivalente	
Sektor 1	221	0.7%
Sektor 2	13 486	42.0%
Sektor 3	18 415	57.3%
Erwerbstätige Einwohner	14 359	44.7%
Zupendler aus dem Ausland	17 762	55.3%
Männer	20 893	65.0%
Frauen	11 229	35.0%
Liechtensteiner	9 545	29.7%
Ausländer	22 576	70.3%
Gemeinden		
Vaduz	8 117	25.3%
Triesen	2 907	9.0%
Balzers	2 576	8.0%
Triesenberg	829	2.6%
Schaan	7 749	24.1%
Planken	45	0.1%
Eschen	4 246	13.2%
Mauren	1 687	5.3%
Gamprin	2 555	8.0%
Ruggell	1 246	3.9%
Schellenberg	165	0.5%
Total	32 122	100%

(Werte auf ganze Zahlen gerundet)

(Tabellen AST1080, AST1090)

Verteilung VZÄ auf Wirtschaftssektoren

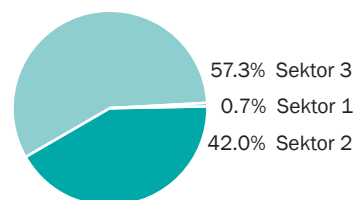

Verteilung VZÄ auf Männer und Frauen

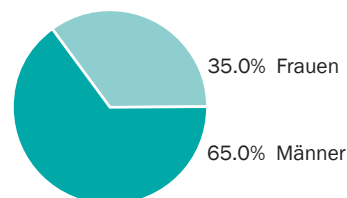

Verteilung VZÄ auf In- und Ausland

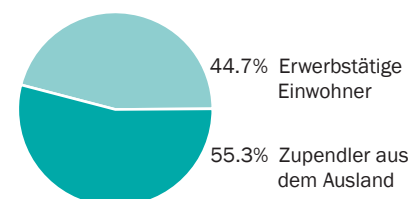

Verteilung VZÄ auf Liechtensteiner und Ausländer

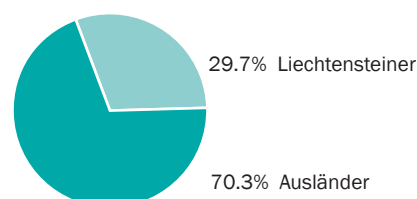

3.6 Auslandspendler

Zupendler in der Überzahl

Per 31. Dezember 2016 (2015) waren in Liechtenstein insgesamt 20 239 (19 652) Zupendler aus dem Ausland erwerbstätig. Das waren 54.0% (53.5%) aller in Liechtenstein Beschäftigten.

Anteil der Zupendler an den Beschäftigten

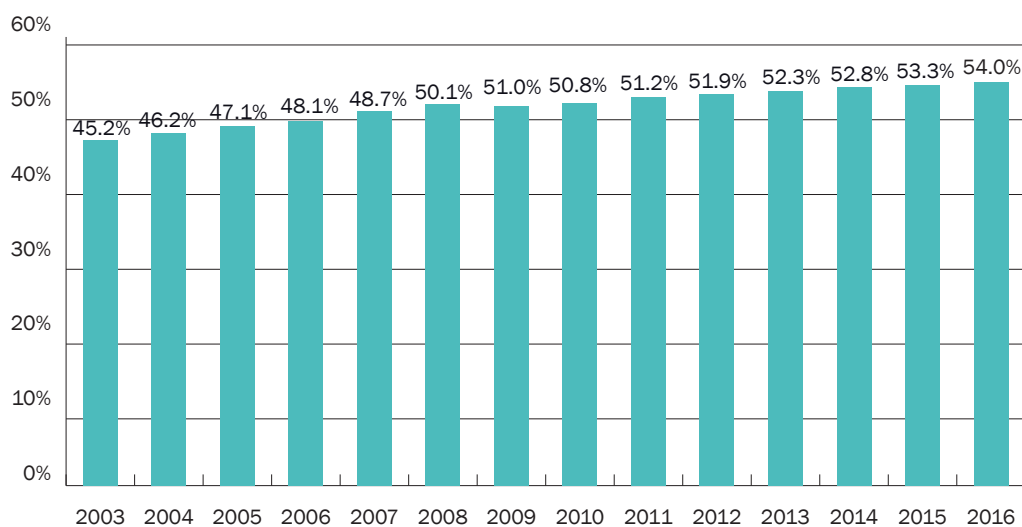

Erläuterung zur Grafik:

Bis 2009: Beschäftigte mit einem Beschäftigungsgrad von 15% und mehr.

Ab 2010: Beschäftigte mit einem Beschäftigungsgrad von 2% und mehr.

Zupendler nach Geschlecht und Wohnland

Tabelle 11

	Geschlecht			Wohnland			
	Total	Männer	Frauen	Schweiz	Österreich	Deutschland	Andere
31.12.2016	20 239	12 920	7 319	10 989	8 410	623	217
31.12.2015	19 652	12 548	7 104	10 612	8 231	613	196
31.12.2010	17 570	11 119	6 451	9 082	7 817	580	91
31.12.2005	14 503	9 378	5 125	6 794	7 258	415	36

(Tabelle AST2000)

Erläuterung zur Tabelle:

Bis 2009: Zupendler mit Beschäftigungsgrad 15% und mehr.

Ab 2010: Zupendler mit Beschäftigungsgrad 2% und mehr.

54% der Zupendler wohnen in der Schweiz

Die Zupendler aus dem Ausland erhöhten sich im Jahr 2016 um 587 Personen oder 3.0%. Im Vorjahr erhöhte sich die Zahl der Zupendler um 101 Personen beziehungsweise 0.5%. Die Zahl der Zupendler aus der Schweiz erhöhte sich im Jahre 2016 um 377 Personen und diejenige aus Österreich um 179 Personen. Die Anzahl der Zupendler aus Deutschland erhöhte sich um 10 Personen.

Auf Seite 71 werden die Zupendler nach Kanton/ Bundesland und Bezirken ausgewiesen. 79.9% der Zupendler aus der Schweiz wohnten im Kanton St.Gallen und 8.6% im Kanton Graubünden. 98.0% der Zupendler aus Österreich wohnten im Bundesland Vorarlberg.

Im Sektor 2 (Industrie) erhöhte sich die Anzahl der Zupendler im Jahr 2016 um 183 Personen auf 9 394 Zupendler und im Dienstleistungssektor erhöhte sich die Anzahl um 411 Personen auf 10 824 Zupendler. Per 31. Dezember 2016 (2015) arbeiteten 46.4% (46.9%) im Industriesektor und 53.5% (53.0%) im Dienstleistungssektor.

Der Begriff „Zupendler aus dem Ausland“ ist nicht gleichbedeutend mit Ausländer; so besaßen 565 oder 2.8% der Zupendler die liechtensteinische Staatsbürgerschaft.

2 000 in Liechtenstein wohnhafte Personen arbeiten im Ausland

Am Stichtag waren 1 211 (1 202) Männer und 789 (814) Frauen als so genannte Wegpendler registriert. Diese 2 000 (2016) Personen waren in Liechtenstein wohnhaft und pendelten ins benachbarte Ausland zur Arbeit. Auf Seite 86 werden die Wegpendler nach Arbeitsland, Kanton/ Bundesland und Bezirken ausgewiesen. 1 892 Personen arbeiteten in der Schweiz, 64 in Österreich und 44 Personen in anderen Staaten.

Tabelle 12

Zupendler aus dem Ausland	(Voll- und Teilzeit)	
	im Ganzen	in Prozent
Sektor 1	21	0.1%
Sektor 2	9 394	46.4%
Sektor 3	10 824	53.5%
Liechtensteiner	565	2.8%
Ausländer	19 674	97.2%
Arbeitsgemeinde		
Vaduz	4 461	22.0%
Triesen	1 596	7.9%
Balzers	1 532	7.6%
Triesenberg	281	1.4%
Schaan	5 189	25.6%
Planken	16	0.1%
Eschen	3 223	15.9%
Mauren	1 162	5.7%
Gamprin	1 852	9.2%
Ruggell	881	4.4%
Schellenberg	46	0.2%
Total	20 239	100%

(Tabellen AST2000, AST2010)

In Liechtenstein beschäftigte Zupendler nach Wohnland

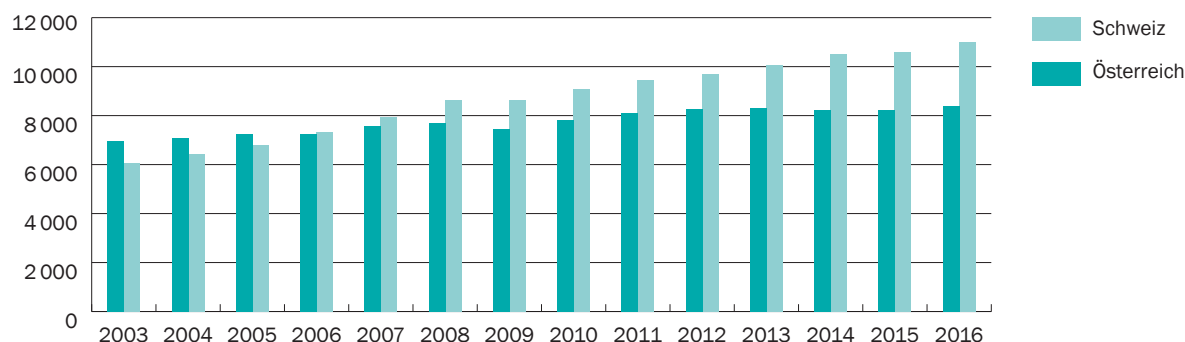

Erläuterung zur Grafik:

Bis 2009: Zupendler mit einem Beschäftigungsgrad von 15% und mehr.

Ab 2010: Zupendler mit einem Beschäftigungsgrad von 2% und mehr.

Übersicht Beschäftigung per 31. Dezember 2016

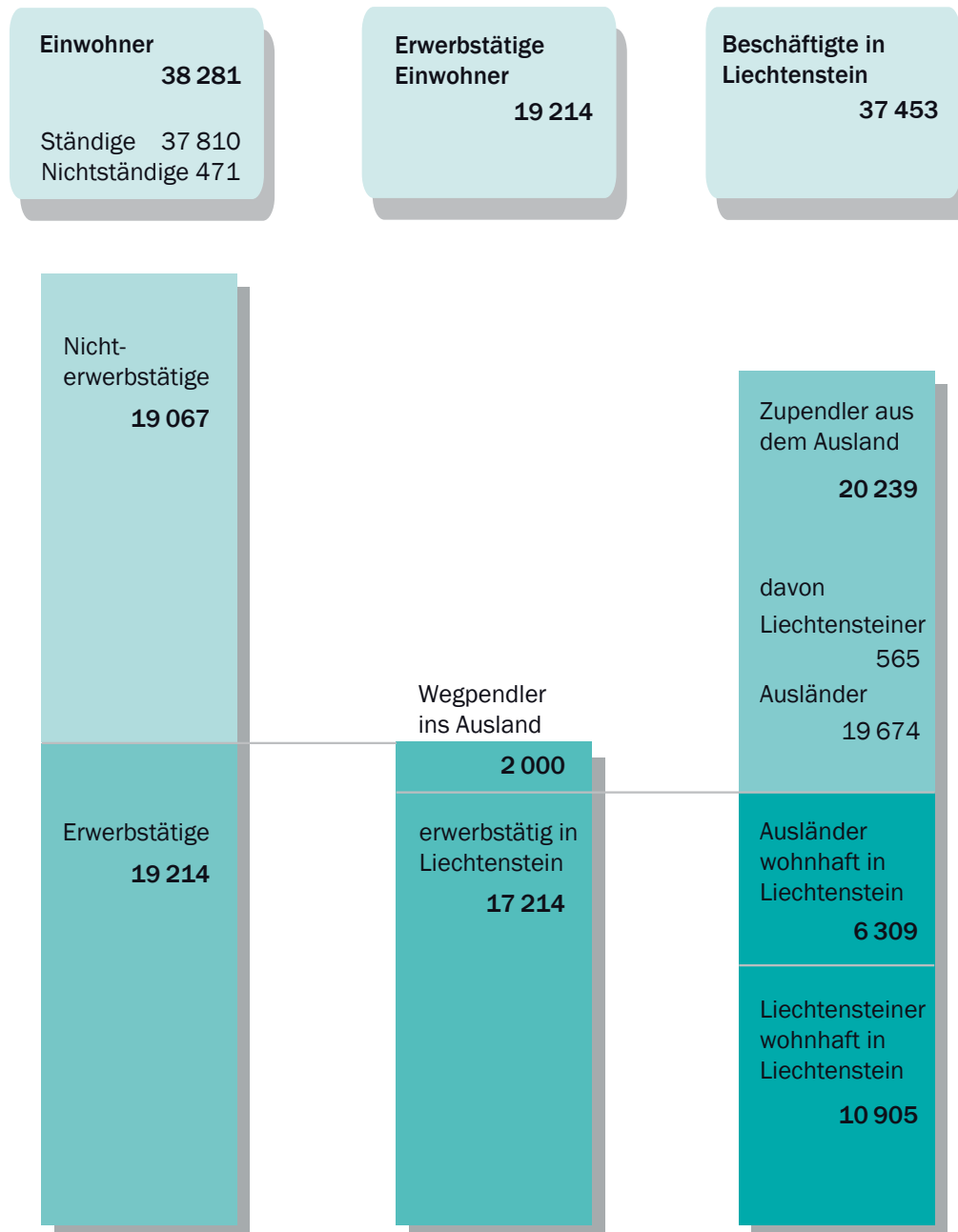

Die 10 bedeutendsten Wirtschaftszweige per 31. Dezember 2016 nach Anzahl der bei den Unternehmen Beschäftigten

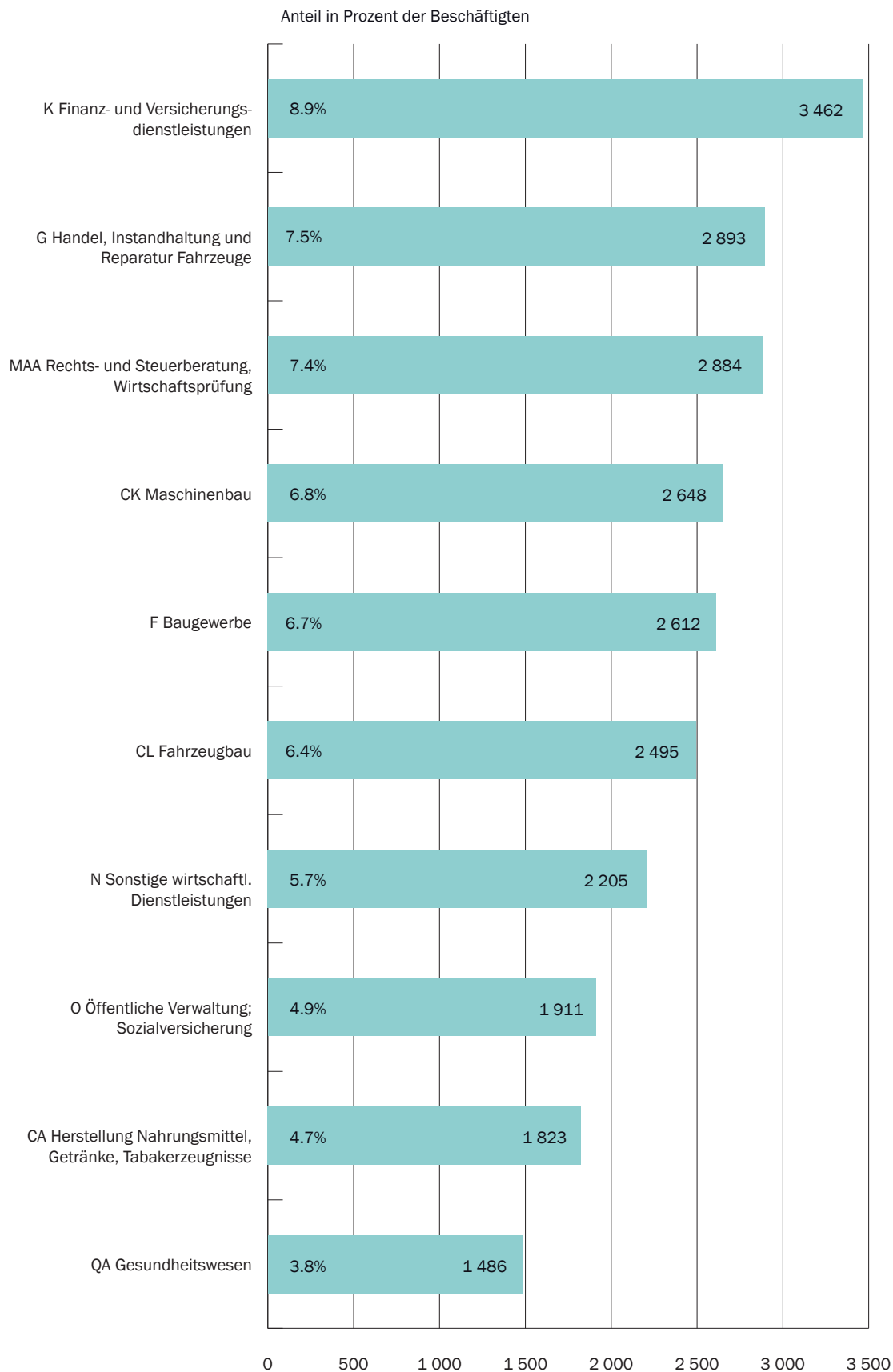

3.7 Arbeitsplätzedichte

Die Grafik über die Dichte der Arbeitsplätze zeigt die Anzahl Arbeitsplätze pro Hektar, wobei ein Hektar eine Fläche von 100 Meter mal 100 Meter darstellt. Verfügt ein Unternehmen über mehrere Arbeitsstätten in einer Ge-

meinde, so wird in der Regel nur die Hauptarbeitsstätte in der jeweiligen Gemeinde im Unternehmensregister erfasst. Dabei werden alle Arbeitsplätze dieser Hauptarbeitsstätte zugeordnet.

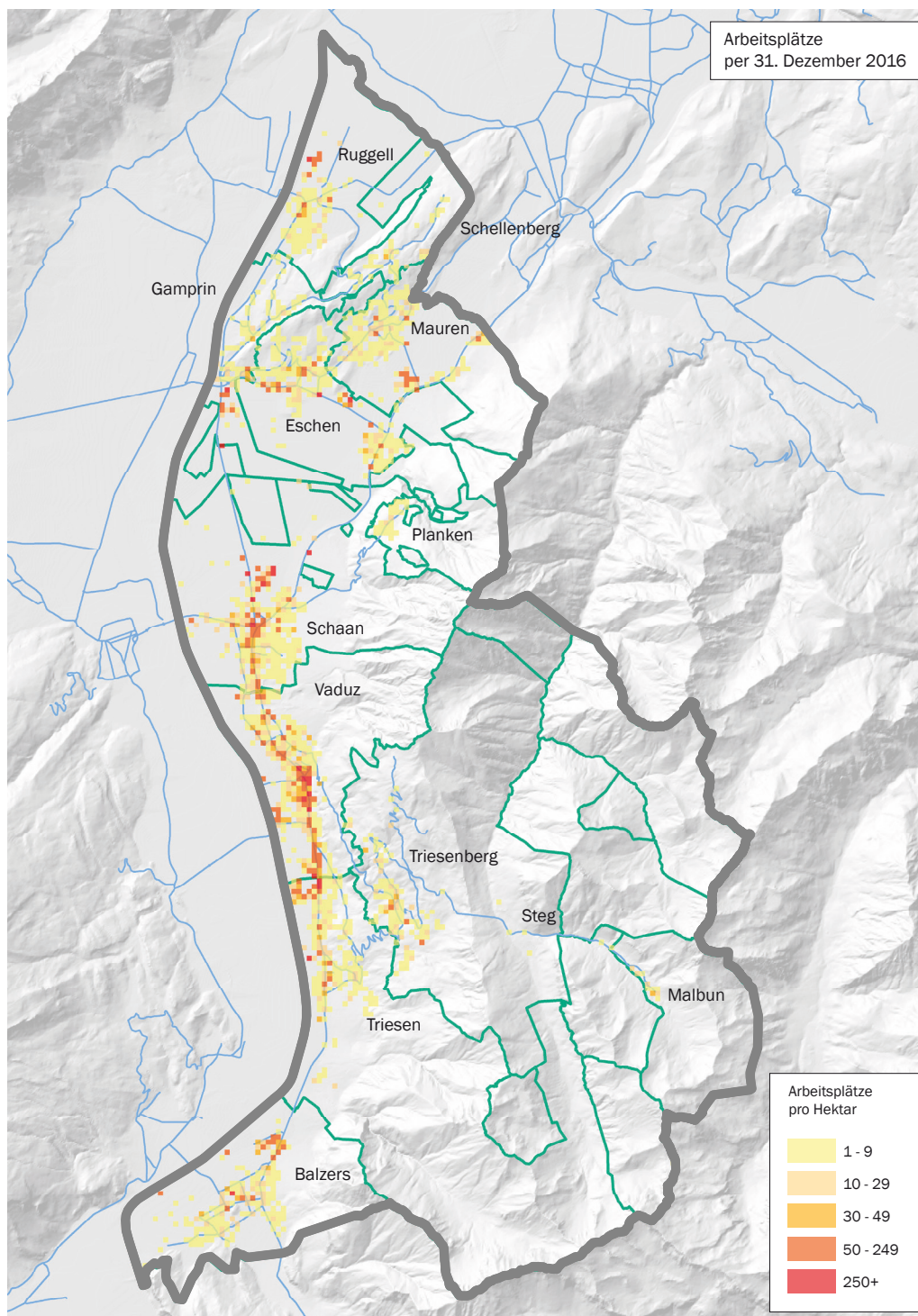

4 Ländervergleich

Die ständige Bevölkerung Liechtensteins betrug am 31. Dezember 2016 37 810 Personen. Gleichzeitig arbeiteten in Liechtenstein 37 453 Personen, was eine Quote von 99.1% ergab. Die zweithöchste Quote verzeichnete Luxemburg (68.7%), gefolgt von der Schweiz (54.7%), Deutschland (53.1%) und Österreich (48.1%). Liechtenstein, Luxemburg und die Schweiz konnten ihre hohen Quoten nur wegen den Zupendlern aus dem Ausland erreichen. In Liechtenstein betrug der Anteil der Zupendler an den Beschäftigten 54.0%, in Luxemburg 43.0% und in der Schweiz 6.9%.

Die Anteile der Wirtschaftssektoren waren in den fünf Vergleichsstaaten sehr unterschiedlich. Der Anteil der Beschäftigten im Sektor Landwirtschaft war in Liechtenstein (0.7%) und in Luxemburg (1.1%) am kleinsten und in Österreich (4.4%) und der Schweiz (3.4%) am höchsten. Der Anteil der Beschäftigten im Sektor Industrie war in Liechtenstein mit 37.9% weitaus am höchsten, gefolgt von Österreich (25.6%), Deutschland (24.2%), der Schweiz (20.5%) und Luxemburg (19.3%). Im Sektor Dienstleistungen arbeiteten in Luxemburg 79.6%, in der Schweiz 76.0%, in Deutschland 74.4%, in Österreich 70.1% und in Liechtenstein 61.4% der Beschäftigten.

Beschäftigte nach Wirtschaftssektoren

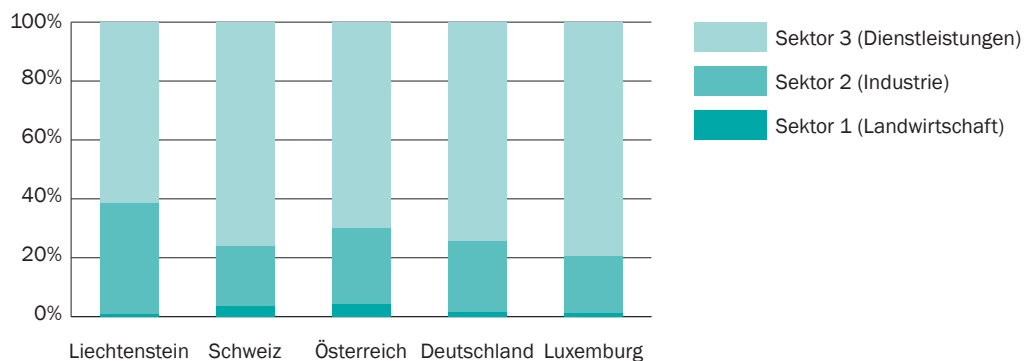

Struktur der Beschäftigten

	Liechtenstein	Schweiz	Österreich	Deutschland	Luxemburg
Ständige Bevölkerung	37 810	8 417 700	8 772 865	82 175 700	590 667
Beschäftigte	37 453	4 604 000	4 220 000	43 595 000	405 700
davon Zupendler	54.0%	6.9%	.	.	43.0%
Quote der Beschäftigten zur ständigen Bevölkerung	99.1%	54.7%	48.1%	53.1%	68.7%

Quelle: Statistische Ämter der Vergleichsstaaten

Erläuterung zur Tabelle:

Ständige Bevölkerung

Österreich: Alle Personen mit einer Aufenthaltsdauer von mindestens 90 Tagen.

Stichtage

Liechtenstein: Ständige Bevölkerung per 31.12.2016, Beschäftigte per 31.12.2016

Schweiz: Ständige Bevölkerung per 31.12.2016, Beschäftigte im Jahresdurchschnitt 2016

Österreich: Ständige Bevölkerung per 1.1.2017, Beschäftigte gem. WKO Durchschnitt 2016

Deutschland: Ständige Bevölkerung per 31.12.2015, Beschäftigte per 31.12.2016

Luxemburg: Ständige Bevölkerung per 1.1.2017, Beschäftigte im Jahresdurchschnitt 2015

B Tabellenteil

1 Beschäftigte

Beschäftigte Voll- und Teilzeit (2% und mehr) nach Wirtschaftszweig, Wohnsitz und Geschlecht

Stichtag: 31.12.2016 (1172) Dezember / AST 1010 VZ+TZ

	Beschäftigte				Total
	Erwerbstätige Einwohner		Zupendler aus dem Ausland		
	Männer	Frauen	Männer	Frauen	
Sektor 1	175	49	9	12	245
A Land- u. Forstw., Fischerei	175	49	9	12	245
Sektor 2	3 575	1 236	7 312	2 082	14 205
B Bergbau, Gew. v. Steinen u. Erden	20	4	19	-	43
CA H.v. Nahrung, Getränken, Tabakerzgn.	306	155	979	375	1 815
CB H.v. Textilien, Bekleidung, Schuhen	6	35	12	22	75
CC H.v. Holzwaren, Papier, Druckerzgn.	182	56	143	28	409
CD-CF H.v. chem. u. pharmazeut. Erzgn.	19	4	99	11	133
CG H.v. Gummi-, Kunststoff-, Glas-, Keramikwa.	104	133	159	161	557
CH Metallherzeugung u. -bearb., Metallherzgn.	395	113	579	129	1 216
CI H.v. EDV-Geräten, elektron. u. opt. Erzgn.	91	50	259	101	501
CJ H.v. elektrischen Ausrüstungen	61	53	85	83	282
CK Maschinenbau	440	152	1 643	446	2 681
CL Fahrzeugbau	307	94	1 533	294	2 228
CM Sonst. Warenh.; Rep. u. Install. Maschinen	205	178	666	348	1 397
D-E Energie- u. Wasserversorg.; Abfallentsorg.	166	35	89	20	310
F Baugewerbe	1 273	174	1 047	64	2 558
Sektor 3	5 650	6 529	5 599	5 225	23 003
G Handel, Instandhalt. u. Rep. v. Fahrzeugen	683	685	792	680	2 840
H Verkehr u. Lagerei	282	169	487	88	1 026
I Gastgewerbe	225	404	172	250	1 051
JA Verlagswesen, audiovis. Medien u. Rundfunk	56	52	50	31	189
JB Telekommunikation	46	10	62	21	139
JC Informatik- u. Informations-Dienstl.	159	49	201	55	464
K Finanz- u. Versicherungsdienstl.	796	655	1 199	749	3 399
L Grundstücks- u. Wohnungswesen	44	49	33	26	152
MAA Rechts- u. Steuerberat., Wirtschaftsprüfung	690	799	576	688	2 753
MAB Verw. v. Unternehmen, Unternehmensberat.	206	97	212	106	621
MAC Architektur- u. Ing.büros; Werkstoffanalysen	329	120	283	123	855
MB-MC F&E; sonst. techn. Tätigkeiten	113	100	88	106	407
N Sonst. wirtschaftl. Dienstl.	374	430	637	588	2 029
O Öffentliche Verwaltung; Sozialversich.	805	642	195	133	1 775
P Erziehung u. Unterricht	240	504	209	256	1 209
QA Gesundheitswesen	171	659	116	446	1 392
QB Heime u. Sozialwesen	165	512	104	389	1 170
R Kunst, Unterhaltung u. Erholung	129	136	78	57	400
S Sonst. Dienstl.	101	343	59	148	651
T Private Haushalte mit Hauspersonal	25	114	17	276	432
U Exterritoriale Org.; Zollbehörden	11	-	29	9	49
Total	9 400	7 814	12 920	7 319	37 453

Beschäftigte Vollzeit (90% und mehr) nach Wirtschaftszweig, Wohnsitz und Geschlecht

Stichtag: 31.12.2016 (1172) Dezember / AST 1010 VZ

	Beschäftigte				Total
	Erwerbstätige Einwohner		Zupendler aus dem Ausland		
	Männer	Frauen	Männer	Frauen	
Sektor 1	161	24	8	4	197
A Land- u. Forstw., Fischerei	161	24	8	4	197
Sektor 2	3 364	737	7 021	1 544	12 666
B Bergbau, Gew. v. Steinen u. Erden	20	2	19	-	41
CA H.v. Nahrung, Getränken, Tabakerzgn.	291	110	961	290	1 652
CB H.v. Textilien, Bekleidung, Schuhen	5	22	10	14	51
CC H.v. Holzwaren, Papier, Druckerzgn.	167	20	133	18	338
CD-CF H.v. chem. u. pharmazeut. Erzgn.	17	3	92	10	122
CG H.v. Gummi-, Kunststoff-, Glas-, Keramikwa.	98	86	153	120	457
CH Metallerzeugung u. -bearb., Metallerzgn.	368	61	541	69	1 039
CI H.v. EDV-Geräten, elektron. u. opt. Erzgn.	84	30	242	69	425
CJ H.v. elektrischen Ausrüstungen	60	42	83	67	252
CK Maschinenbau	411	99	1 582	335	2 427
CL Fahrzeugbau	302	72	1 508	254	2 136
CM Sonst. Warenh.; Rep. u. Install. Maschinen	188	113	637	259	1 197
D-E Energie- u. Wasserversorg.; Abfallentsorg.	155	14	82	10	261
F Baugewerbe	1 198	63	978	29	2 268
Sektor 3	4 618	2 860	4 425	2 462	14 365
G Handel, Instandhalt. u. Rep. v. Fahrzeugen	564	318	667	363	1 912
H Verkehr u. Lagerei	219	59	436	45	759
I Gastgewerbe	182	205	140	122	649
JA Verlagswesen, audiovis. Medien u. Rundfunk	44	24	25	14	107
JB Telekommunikation	44	7	58	12	121
JC Informatik- u. Informations-Dienstl.	130	16	155	22	323
K Finanz- u. Versicherungsdienstl.	736	394	1 029	484	2 643
L Grundstücks- u. Wohnungswesen	37	25	13	12	87
MAA Rechts- u. Steuerberat., Wirtschaftsprüfung	582	399	494	371	1 846
MAB Verw. v. Unternehmen, Unternehmensberat.	142	29	128	38	337
MAC Architektur- u. Ing.büros; Werkstoffanalysen	256	41	215	56	568
MB-MC F&E; sonst. techn. Tätigkeiten	91	52	77	64	284
N Sonst. wirtschaftl. Dienstl.	287	150	441	279	1 157
O Öffentliche Verwaltung; Sozialversich.	743	267	168	66	1 244
P Erziehung u. Unterricht	162	224	124	67	577
QA Gesundheitswesen	135	240	78	179	632
QB Heime u. Sozialwesen	83	196	49	152	480
R Kunst, Unterhaltung u. Erholung	86	35	53	17	191
S Sonst. Dienstl.	69	149	41	71	330
T Private Haushalte mit Hauspersonal	15	30	8	21	74
U Exterritoriale Org.; Zollbehörden	11	-	26	7	44
Total	8 143	3 621	11 454	4 010	27 228

Beschäftigte Teilzeit (50% bis 89%) nach Wirtschaftszweig, Wohnsitz und Geschlecht

Stichtag: 31.12.2016 (1172) Dezember / AST 1010 TZ1

	Beschäftigte				Total
	Erwerbstätige Einwohner		Zupendler aus dem Ausland		
	Männer	Frauen	Männer	Frauen	
Sektor 1	6	10	-	6	22
A Land- u. Forstw., Fischerei	6	10	-	6	22
Sektor 2	124	311	210	420	1 065
CA H.v. Nahrung, Getränken, Tabakerzgn.	11	32	14	63	120
CB H.v. Textilien, Bekleidung, Schuhen	-	6	1	6	13
CC H.v. Holzwaren, Papier, Druckerzgn.	7	15	6	4	32
CD-CF H.v. chem. u. pharmazeut. Erzgn.	-	-	6	1	7
CG H.v. Gummi-, Kunststoff-, Glas-, Keramikwa.	5	41	3	35	84
CH Metallerzeugung u. -bearb., Metallerzgn.	17	31	27	44	119
CI H.v. EDV-Geräten, elektron. u. opt. Erzgn.	7	12	11	26	56
CJ H.v. elektrischen Ausrüstungen	-	9	2	13	24
CK Maschinenbau	24	36	48	90	198
CL Fahrzeugbau	3	21	21	37	82
CM Sonst. Warenh.; Rep. u. Install. Maschinen	7	44	22	75	148
D-E Energie- u. Wasserversorg.; Abfallentsorg.	5	11	5	8	29
F Baugewerbe	38	53	44	18	153
Sektor 3	531	2 000	604	1 582	4 717
G Handel, Instandhalt. u. Rep. v. Fahrzeugen	56	186	63	180	485
H Verkehr u. Lagerei	28	49	20	23	120
I Gastgewerbe	20	89	19	80	208
JA Verlagswesen, audiovis. Medien u. Rundfunk	1	10	9	7	27
JB Telekommunikation	1	3	3	7	14
JC Informatik- u. Informations-Dienstl.	18	16	26	18	78
K Finanz- u. Versicherungsdienstl.	43	183	103	175	504
L Grundstücks- u. Wohnungswesen	2	11	8	9	30
MAA Rechts- u. Steuerberat., Wirtschaftsprüfung	62	238	51	197	548
MAB Verw. v. Unternehmen, Unternehmensberat.	34	32	47	25	138
MAC Architektur- u. Ing.büros; Werkstoffanalysen	44	42	35	33	154
MB-MC F&E; sonst. techn. Tätigkeiten	11	26	11	23	71
N Sonst. wirtschaftl. Dienstl.	23	101	57	148	329
O Öffentliche Verwaltung; Sozialversich.	32	252	20	51	355
P Erziehung u. Unterricht	41	159	42	105	347
QA Gesundheitswesen	26	250	17	155	448
QB Heime u. Sozialwesen	53	177	48	177	455
R Kunst, Unterhaltung u. Erholung	20	51	9	21	101
S Sonst. Dienstl.	14	96	8	44	162
T Private Haushalte mit Hauspersonal	2	29	5	103	139
U Exterritoriale Org.; Zollbehörden	-	-	3	1	4
Total	661	2 321	814	2 008	5 804

Beschäftigte Teilzeit (2% bis 49%) nach Wirtschaftszweig, Wohnsitz und Geschlecht

Stichtag: 31.12.2016 (1172) Dezember / AST 1010 TZ2

	Beschäftigte				Total
	Erwerbstätige Einwohner		Zupendler aus dem Ausland		
	Männer	Frauen	Männer	Frauen	
Sektor 1	8	15	1	2	26
A Land- u. Forstw., Fischerei	8	15	1	2	26
Sektor 2	87	188	81	118	474
B Bergbau, Gew. v. Steinen u. Erden	-	2	-	-	2
CA H.v. Nahrung, Getränken, Tabakerzgn.	4	13	4	22	43
CB H.v. Textilien, Bekleidung, Schuhen	1	7	1	2	11
CC H.v. Holzwaren, Papier, Druckerzgn.	8	21	4	6	39
CD-CF H.v. chem. u. pharmazeut. Erzgn.	2	1	1	-	4
CG H.v. Gummi-, Kunststoff-, Glas-, Keramikwa.	1	6	3	6	16
CH Metallerzeugung u. -bearb., Metallerzgn.	10	21	11	16	58
CI H.v. EDV-Geräten, elektron. u. opt. Erzgn.	-	8	6	6	20
CJ H.v. elektrischen Ausrüstungen	1	2	-	3	6
CK Maschinenbau	5	17	13	21	56
CL Fahrzeugbau	2	1	4	3	10
CM Sonst. Warenh.; Rep. u. Install. Maschinen	10	21	7	14	52
D-E Energie- u. Wasserversorg.; Abfallentsorg.	6	10	2	2	20
F Baugewerbe	37	58	25	17	137
Sektor 3	501	1 669	570	1 181	3 921
G Handel, Instandhalt. u. Rep. v. Fahrzeugen	63	181	62	137	443
H Verkehr u. Lagerei	35	61	31	20	147
I Gastgewerbe	23	110	13	48	194
JA Verlagswesen, audiovis. Medien u. Rundfunk	11	18	16	10	55
JB Telekommunikation	1	-	1	2	4
JC Informatik- u. Informations-Dienstl.	11	17	20	15	63
K Finanz- u. Versicherungsdienstl.	17	78	67	90	252
L Grundstücks- u. Wohnungswesen	5	13	12	5	35
MAA Rechts- u. Steuerberat., Wirtschaftsprüfung	46	162	31	120	359
MAB Verw. v. Unternehmen, Unternehmensberat.	30	36	37	43	146
MAC Architektur- u. Ing.büros; Werkstoffanalysen	29	37	33	34	133
MB-MC F&E; sonst. techn. Tätigkeiten	11	22	-	19	52
N Sonst. wirtschaftl. Dienstl.	64	179	139	161	543
O Öffentliche Verwaltung; Sozialversich.	30	123	7	16	176
P Erziehung u. Unterricht	37	121	43	84	285
QA Gesundheitswesen	10	169	21	112	312
QB Heime u. Sozialwesen	29	139	7	60	235
R Kunst, Unterhaltung u. Erholung	23	50	16	19	108
S Sonst. Dienstl.	18	98	10	33	159
T Private Haushalte mit Hauspersonal	8	55	4	152	219
U Exterritoriale Org.; Zollbehörden	-	-	-	1	1
Total	596	1 872	652	1 301	4 421

Beschäftigte Voll- und Teilzeit (2% und mehr) nach Staatsbürgerschaft, Wohnsitz und Geschlecht

Stichtag: 31.12.2016 (1172) Dezember / AST 1010 VZ+TZ2

Staatsbürgerschaft	Beschäftigte				Total
	Erwerbstätige Einwohner		Zupendler aus dem Ausland		
	Männer	Frauen	Männer	Frauen	
Liechtenstein	5 996	4 909	283	282	11 470
Schweiz	858	697	3 910	2 592	8 057
EWR	1 962	1 680	8 435	4 275	16 352
Belgien	7	4	19	1	31
Bulgarien	1	5	12	17	35
Dänemark	7	4	8	3	22
Deutschland	452	314	2 287	785	3 838
Finnland	4	1	11	3	19
Frankreich	21	10	70	36	137
Griechenland	14	8	25	10	57
Grossbritannien	16	13	45	16	90
Irland	5	5	7	6	23
Island	-	1	2	1	4
Italien	397	236	451	172	1 256
Kroatien	29	31	35	10	105
Lettland	1	1	2	6	10
Litauen	2	1	4	4	11
Luxemburg	2	-	5	1	8
Malta	-	1	-	-	1
Niederlande	20	14	40	18	92
Norwegen	2	3	2	1	8
Österreich	568	627	4 718	2 712	8 625
Polen	7	15	79	24	125
Portugal	227	181	191	116	715
Rumänien	5	15	29	30	79
Schweden	6	3	19	6	34
Slowakei	8	26	61	91	186
Slowenien	12	17	39	17	85
Spanien	128	114	100	47	389
Tschechien	6	7	33	55	101
Ungarn	15	23	141	87	266
Übriges Europa	445	361	172	93	1 071
Albanien	-	-	1	1	2
Belarus	-	1	1	2	4
Bosnien-Herzegowina	66	77	21	10	174
Kosovo	103	81	39	8	231
Mazedonien	33	24	34	27	118
Montenegro	2	3	-	2	7
Russland	2	7	8	11	28
Serbien	71	59	46	20	196
Serbien u. Montenegro	1	-	-	-	1
Türkei	148	96	19	7	270
Ukraine	19	13	3	5	40
Afrika	31	9	3	2	45
Ägypten	5	1	1	-	7
Algerien	-	1	-	-	1
Angola	-	-	1	1	2
Äthiopien	1	-	-	-	1
Burkina Faso	1	-	-	-	1
Eritrea	5	-	-	-	5
Kamerun	2	-	-	-	2
Kenia	-	-	1	-	1

>>

>>	Beschäftigte				Total
	Erwerbstätige Einwohner		Zupendler aus dem Ausland		
	Männer	Frauen	Männer	Frauen	
Staatsbürgerschaft					
Kongo (Demokr. Rep.)	1	-	-	-	1
Madagaskar	2	-	-	-	2
Marokko	3	2	-	1	6
Nigeria	2	-	-	-	2
Simbabwe	-	1	-	-	1
Somalia	2	-	-	-	2
Südafrika	-	2	-	-	2
Tunesien	7	2	-	-	9
Amerika	57	87	41	28	213
Argentinien	1	-	2	-	3
Brasilien	27	37	3	8	75
Chile	-	2	3	-	5
Dominikanische Rep.	9	23	2	1	35
Guatemala	-	1	-	-	1
Jamaika	-	-	1	-	1
Kanada	-	-	6	4	10
Kolumbien	3	8	-	-	11
Kuba	-	2	-	-	2
Mexiko	5	5	5	4	19
Panama	-	1	-	-	1
Paraguay	-	1	-	-	1
Peru	4	2	1	1	8
USA	8	5	18	9	40
Venezuela	-	-	-	1	1
Asien	46	69	73	45	233
Afghanistan	-	-	1	-	1
Armenien	2	2	-	-	4
Bangladesch	1	-	-	-	1
China	18	21	8	25	72
Indien	9	2	24	1	36
Indonesien	1	2	1	2	6
Irak	3	-	-	-	3
Iran	1	-	3	2	6
Japan	3	2	4	6	15
Kambodscha	-	1	-	-	1
Kasachstan	-	-	-	1	1
Korea (Republik)	-	1	-	1	2
Laos	-	1	-	-	1
Libanon	-	-	3	-	3
Malaysia	-	-	2	1	3
Malediven	1	-	-	-	1
Mongolei	-	1	-	-	1
Nepal	1	-	-	-	1
Pakistan	1	-	1	-	2
Philippinen	-	8	1	2	11
Singapur	-	-	1	-	1
Sri Lanka	-	2	16	-	18
Syrien	-	-	3	-	3
Taiwan	-	-	1	1	2
Thailand	5	25	-	3	33
Usbekistan	-	1	-	-	1
Vietnam	-	-	4	-	4
Ozeanien	5	2	2	2	11
Australien	4	1	1	2	8
Neuseeland	1	1	1	-	3
Staatenlos	-	-	1	-	1
Total	9 400	7 814	12 920	7 319	37 453

Beschäftigte Voll- und Teilzeit (2% und mehr) nach Wirtschaftszweig, Staatsbürgerschaft und Geschlecht

Stichtag: 31.12.2016 (1172) Dezember / AST 1020 VZ+TZ

	Beschäftigte								Total
	Liechtensteiner				Ausländer				
	Liechtenstein		Schweiz		EWR Länder		Drittländer		
	Männer	Frauen	Männer	Frauen	Männer	Frauen	Männer	Frauen	
Sektor 1	121	33	12	14	11	6	40	8	245
A Land- u. Forstw., Fischerei	121	33	12	14	11	6	40	8	245
Sektor 2	2 111	731	2 031	681	6 172	1 714	573	192	14 205
B Bergbau, Gew. v. Steinen u. Erden	13	4	7	-	17	-	2	-	43
CA H.v. Nahrung, Getränken, Tabakerzgn.	73	54	169	95	932	343	111	38	1 815
CB H.v. Textilien, Bekleidung, Schuhen	5	20	9	12	4	21	-	4	75
CC H.v. Holzwaren, Papier, Druckerzgn.	142	43	74	20	88	17	21	4	409
CD-CF H.v. chem. u. pharmazeut. Erzgn.	12	3	36	5	56	7	14	-	133
CG H.v. Gummi-, Kunststoff-, Glas-, Keramikwa.	52	54	48	55	141	154	22	31	557
CH Metallherzeugung u. -bearb., Metallherzgn.	263	78	283	89	378	67	50	8	1 216
CI H.v. EDV-Geräten, elektron. u. opt. Erzgn.	65	39	162	72	113	33	10	7	501
CJ H.v. elektrischen Ausrüstungen	35	27	12	15	89	80	10	14	282
CK Maschinenbau	318	89	396	116	1 259	347	110	46	2 681
CL Fahrzeugbau	179	51	246	49	1 376	275	39	13	2 228
CM Sonst. Warenh.; Rep. u. Install. Maschinen	133	105	166	96	556	305	16	20	1 397
D-E Energie- u. Wasserversorg.; Abfallentsorg.	134	31	59	11	54	12	8	1	310
F Baugewerbe	687	133	364	46	1 109	53	160	6	2 558
Sektor 3	4 047	4 427	2 725	2 594	4 214	4 235	263	498	23 003
G Handel, Instandhalt. u. Rep. v. Fahrzeugen	462	439	368	361	593	499	52	66	2 840
H Verkehr u. Lagerei	181	114	161	57	400	76	27	10	1 026
I Gastgewerbe	80	160	20	74	260	358	37	62	1 051
JA Verlagswesen, audiovis. Medien u. Rundfunk	45	45	17	16	43	19	1	3	189
JB Telekommunikation	34	9	44	11	27	9	3	2	139
JC Informatik- u. Informations-Dienstl.	107	39	95	29	154	34	4	2	464
K Finanz- u. Versicherungsdienstl.	609	498	784	433	590	446	12	27	3 399
L Grundstücks- u. Wohnungswesen	26	34	18	13	32	26	1	2	152
MAA Rechts- u. Steuerberat., Wirtschaftsprüfung	528	594	385	405	343	463	10	25	2 753
MAB Verw. v. Unternehmen, Unternehmensberat.	87	49	98	48	231	102	2	4	621
MAC Architektur- u. Ing.büros; Werkstoffanalysen	259	87	121	47	226	99	6	10	855
MB-MC F&E; sonst. techn. Tätigkeiten	83	66	18	31	98	105	2	4	407
N Sonst. wirtschaftl. Dienstl.	221	171	183	183	542	515	65	149	2 029
O Öffentliche Verwaltung; Sozialversich.	752	528	118	80	123	158	7	9	1 775
P Erziehung u. Unterricht	179	406	78	103	184	239	8	12	1 209
QA Gesundheitswesen	109	455	49	293	126	316	3	41	1 392
QB Heime u. Sozialwesen	125	381	57	253	78	232	9	35	1 170
R Kunst, Unterhaltung u. Erholung	88	84	44	43	71	63	4	3	400
S Sonst. Dienstl.	59	226	24	76	69	177	8	12	651
T Private Haushalte mit Hauspersonal	12	42	4	29	24	299	2	20	432
U Exterritoriale Org.; Zollbehörden	1	-	39	9	-	-	-	-	49
Total	6 279	5 191	4 768	3 289	10 397	5 955	876	698	37 453

Beschäftigte Vollzeit (90% und mehr) nach Wirtschaftszweig, Staatsbürgerschaft und Geschlecht

Stichtag: 31.12.2016 (1172) Dezember / AST 1020 VZ

	Beschäftigte								Total
	Liechtensteiner				Ausländer				
	Liechtenstein		Schweiz		EWR Länder		Drittländer		
	Männer	Frauen	Männer	Frauen	Männer	Frauen	Männer	Frauen	
Sektor 1	108	12	10	5	11	3	40	8	197
A Land- u. Forstw., Fischerei	108	12	10	5	11	3	40	8	197
Sektor 2	1 953	392	1 889	463	5 981	1 272	562	154	12 666
B Bergbau, Gew. v. Steinen u. Erden	13	2	7	-	17	-	2	-	41
CA H.v. Nahrung, Getränken, Tabakerzgn.	66	29	155	68	920	271	111	32	1 652
CB H.v. Textilien, Bekleidung, Schuhen	4	10	8	7	3	15	-	4	51
CC H.v. Holzwaren, Papier, Druckerzgn.	131	16	68	12	81	9	20	1	338
CD-CF H.v. chem. u. pharmazeut. Erzgn.	10	2	32	5	53	6	14	-	122
CG H.v. Gummi-, Kunststoff-, Glas-, Keramikwa.	47	31	47	42	135	111	22	22	457
CH Metallerzeugung u. -bearb., Metallerzgn.	243	43	264	47	353	35	49	5	1 039
CI H.v. EDV-Geräten, elektron. u. opt. Erzgn.	58	22	152	51	106	19	10	7	425
CJ H.v. elektrischen Ausrüstungen	34	20	12	11	87	66	10	12	252
CK Maschinenbau	294	53	370	88	1 220	251	109	42	2 427
CL Fahrzeugbau	176	38	238	40	1 358	236	38	12	2 136
CM Sonst. Warenh.; Rep. u. Install. Maschinen	122	65	157	62	532	231	14	14	1 197
D-E Energie- u. Wasserversorg.; Abfallentsorg.	127	13	54	6	48	4	8	1	261
F Baugewerbe	628	48	325	24	1 068	18	155	2	2 268
Sektor 3	3 347	1 962	2 192	1 195	3 304	1 956	200	209	14 365
G Handel, Instandhalt. u. Rep. v. Fahrzeugen	381	201	325	183	475	259	50	38	1 912
H Verkehr u. Lagerei	150	44	124	23	361	33	20	4	759
I Gastgewerbe	60	58	15	30	224	210	23	29	649
JA Verlagswesen, audiovis. Medien u. Rundfunk	35	19	11	10	23	7	-	2	107
JB Telekommunikation	32	7	40	6	27	4	3	2	121
JC Informatik- u. Informations-Dienstl.	85	13	77	12	120	13	3	-	323
K Finanz- u. Versicherungsdienstl.	562	300	668	255	525	304	10	19	2 643
L Grundstücks- u. Wohnungswesen	22	16	15	8	13	11	-	2	87
MAA Rechts- u. Steuerberat., Wirtschaftsprüfung	448	296	331	222	289	237	8	15	1 846
MAB Verw. v. Unternehmen, Unternehmensberat.	53	13	69	20	146	34	2	-	337
MAC Architektur- u. Ing.büros; Werkstoffanalysen	207	29	89	15	170	47	5	6	568
MB-MC F&E; sonst. techn. Tätigkeiten	65	33	16	15	86	65	1	3	284
N Sonst. wirtschaftl. Dienstl.	173	67	115	75	395	248	45	39	1 157
O Öffentliche Verwaltung; Sozialversich.	694	238	105	26	106	67	6	2	1 244
P Erziehung u. Unterricht	129	194	45	29	110	67	2	1	577
QA Gesundheitswesen	85	171	35	111	90	114	3	23	632
QB Heime u. Sozialwesen	63	156	27	103	36	76	6	13	480
R Kunst, Unterhaltung u. Erholung	57	23	31	8	47	21	4	-	191
S Sonst. Dienstl.	40	77	17	31	45	102	8	10	330
T Private Haushalte mit Hauspersonal	5	7	1	6	16	37	1	1	74
U Exterritoriale Org.; Zollbehörden	1	-	36	7	-	-	-	-	44
Total	5 408	2 366	4 091	1 663	9 296	3 231	802	371	27 228

Beschäftigte Teilzeit (50% bis 89%) nach Wirtschaftszweig, Staatsbürgerschaft und Geschlecht

Stichtag: 31.12.2016 (1172) Dezember / AST 1020 TZ1

	Beschäftigte								Total
	Liechtensteiner				Ausländer				
	Liechtenstein		Schweiz		EWR Länder		Drittländer		
	Männer	Frauen	Männer	Frauen	Männer	Frauen	Männer	Frauen	
Sektor 1	5	10	1	6	-	-	-	-	22
A Land- u. Forstw., Fischerei	5	10	1	6	-	-	-	-	22
Sektor 2	94	206	100	154	131	345	9	26	1 065
CA H.v. Nahrung, Getränken, Tabakerzgn.	5	17	9	18	11	56	-	4	120
CB H.v. Textilien, Bekleidung, Schuhen	-	5	1	4	-	3	-	-	13
CC H.v. Holzwaren, Papier, Druckerzgn.	4	9	4	4	4	5	1	1	32
CD-CF H.v. chem. u. pharmazeut. Erzgn.	-	-	3	-	3	1	-	-	7
CG H.v. Gummi, Kunststoff, Glas, Keramikwa.	4	19	1	11	3	37	-	9	84
CH Metallerzeugung u. -bearb., Metallerzgn.	12	19	13	30	19	26	-	-	119
CI H.v. EDV-Geräten, elektron. u. opt. Erzgn.	7	13	8	16	3	9	-	-	56
CJ H.v. elektrischen Ausrüstungen	-	5	-	4	2	11	-	2	24
CK Maschinenbau	20	25	19	21	32	77	1	3	198
CL Fahrzeugbau	2	13	8	8	13	36	1	1	82
CM Sonst. Warenh.; Rep. u. Install. Maschinen	5	28	7	24	15	63	2	4	148
D-E Energie u. Wasserversorg.; Abfallentsorg.	4	12	3	1	3	6	-	-	29
F Baugewerbe	31	41	24	13	23	15	4	2	153
Sektor 3	371	1 364	283	776	457	1 307	24	135	4 717
G Handel, Instandhalt. u. Rep. v. Fahrzeugen	41	107	20	104	57	135	1	20	485
H Verkehr u. Lagerei	15	33	15	16	17	23	1	-	120
I Gastgewerbe	7	34	2	24	20	91	10	20	208
JA Verlagswesen, audiovis. Medien u. Rundfunk	1	10	3	2	5	5	1	-	27
JB Telekommunikation	1	2	3	3	-	5	-	-	14
JC Informatik- u. Informations-Dienstl.	13	11	12	8	19	13	-	2	78
K Finanz- u. Versicherungsdienstl.	36	135	71	117	38	101	1	5	504
L Grundstücks- u. Wohnungswesen	1	9	-	2	8	9	1	-	30
MAA Rechts- u. Steuerberat., Wirtschaftsprüfung	45	177	39	112	28	141	1	5	548
MAB Verw. v. Unternehmen, Unternehmensberat.	18	15	17	9	46	32	-	1	138
MAC Architektur- u. Ing.büros; Werkstoffanalysen	33	28	15	14	31	33	-	-	154
MB-MC F&E; sonst. techn. Tätigkeiten	9	19	1	8	11	22	1	-	71
N Sonst. wirtschaftl. Dienstl.	8	34	17	38	51	136	4	41	329
O Öffentliche Verwaltung; Sozialversich.	31	200	8	33	12	65	1	5	355
P Erziehung u. Unterricht	30	128	15	38	37	93	1	5	347
QA Gesundheitswesen	18	168	9	102	16	123	-	12	448
QB Heime u. Sozialwesen	42	123	22	103	36	113	1	15	455
R Kunst, Unterhaltung u. Erholung	13	35	7	13	9	23	-	1	101
S Sonst. Dienstl.	9	81	2	19	11	40	-	-	162
T Private Haushalte mit Hauspersonal	-	15	2	10	5	104	-	3	139
U Exterritoriale Org.; Zollbehörden	-	-	3	1	-	-	-	-	4
Total	470	1 580	384	936	588	1 652	33	161	5 804

Beschäftigte Teilzeit (2% bis 49%) nach Wirtschaftszweig, Staatsbürgerschaft und Geschlecht

Stichtag: 31.12.2016 (1172) Dezember / AST 1020 TZ2

	Beschäftigte								Total
	Liechtensteiner				Ausländer				
	Liechtenstein		Schweiz		EWR Länder		Drittländer		
	Männer	Frauen	Männer	Frauen	Männer	Frauen	Männer	Frauen	
Sektor 1	8	11	1	3	-	3	-	-	26
A Land- u. Forstw., Fischerei	8	11	1	3	-	3	-	-	26
Sektor 2	64	133	42	64	60	97	2	12	474
B Bergbau, Gew. v. Steinen u. Erden	-	2	-	-	-	-	-	-	2
CA H.v. Nahrung, Getränken, Tabakerzgn.	2	8	5	9	1	16	-	2	43
CB H.v. Textilien, Bekleidung, Schuhen	1	5	-	1	1	3	-	-	11
CC H.v. Holzwaren, Papier, Druckerzgn.	7	18	2	4	3	3	-	2	39
CD-CF H.v. chem. u. pharmazeut. Erzgn.	2	1	1	-	-	-	-	-	4
CG H.v. Gummi-, Kunststoff-, Glas-, Keramikwa.	1	4	-	2	3	6	-	-	16
CH Metallerzeugung u. -bearb., Metallerzgn.	8	16	6	12	6	6	1	3	58
CI H.v. EDV-Geräten, elektron. u. opt. Erzgn.	-	4	2	5	4	5	-	-	20
CJ H.v. elektrischen Ausrüstungen	1	2	-	-	-	3	-	-	6
CK Maschinenbau	4	11	7	7	7	19	-	1	56
CL Fahrzeugbau	1	-	-	1	5	3	-	-	10
CM Sonst. Warenh.; Rep. u. Install. Maschinen	6	12	2	10	9	11	-	2	52
D-E Energie- u. Wasserversorg.; Abfallentsorg.	3	6	2	4	3	2	-	-	20
F Baugewerbe	28	44	15	9	18	20	1	2	137
Sektor 3	329	1 101	250	623	453	972	39	154	3 921
G Handel, Instandhalt. u. Rep. v. Fahrzeugen	40	131	23	74	61	105	1	8	443
H Verkehr u. Lagerei	16	37	22	18	22	20	6	6	147
I Gastgewerbe	13	68	3	20	16	57	4	13	194
JA Verlagswesen, audiovis. Medien u. Rundfunk	9	16	3	4	15	7	-	1	55
JB Telekommunikation	1	-	1	2	-	-	-	-	4
JC Informatik- u. Informations-Dienstl.	9	15	6	9	15	8	1	-	63
K Finanz- u. Versicherungsdienstl.	11	63	45	61	27	41	1	3	252
L Grundstücks- u. Wohnungswesen	3	9	3	3	11	6	-	-	35
MAA Rechts- u. Steuerberat., Wirtschaftsprüfung	35	121	15	71	26	85	1	5	359
MAB Verw. v. Unternehmen, Unternehmensberat.	16	21	12	19	39	36	-	3	146
MAC Architektur- u. Ing.büros; Werkstoffanalysen	19	30	17	18	25	19	1	4	133
MB-MC F&E; sonst. techn. Tätigkeiten	9	14	1	8	1	18	-	1	52
N Sonst. wirtschaftl. Dienstl.	40	70	51	70	96	131	16	69	543
O Öffentliche Verwaltung; Sozialversich.	27	90	5	21	5	26	-	2	176
P Erziehung u. Unterricht	20	84	18	36	37	79	5	6	285
QA Gesundheitswesen	6	116	5	80	20	79	-	6	312
QB Heime u. Sozialwesen	20	102	8	47	6	43	2	7	235
R Kunst, Unterhaltung u. Erholung	18	26	6	22	15	19	-	2	108
S Sonst. Dienstl.	10	68	5	26	13	35	-	2	159
T Private Haushalte mit Hauspersonal	7	20	1	13	3	158	1	16	219
U Exterritoriale Org.; Zollbehörden	-	-	-	1	-	-	-	-	1
Total	401	1 245	293	690	513	1 072	41	166	4 421

Beschäftigte Voll- und Teilzeit (2% und mehr) nach Alter, Wohnsitz und Geschlecht

Stichtag: 31.12.2016 (1172) Dezember / AST 1030 VZ+TZ

Alter	Beschäftigte				Total
	in Liechtenstein wohnhaft		Zupendler aus dem Ausland		
	Männer	Frauen	Männer	Frauen	
14	-	-	-	1	1
15	20	19	10	8	57
16	83	42	41	32	198
17	101	96	54	36	287
18	109	93	62	45	309
19	143	106	71	62	382
20	105	96	93	80	374
21	132	120	111	99	462
22	125	104	121	105	455
23	139	128	178	127	572
24	124	123	199	145	591
25	151	128	217	191	687
26	135	133	271	162	701
27	160	137	256	205	758
28	178	132	331	199	840
29	153	167	319	206	845
30	159	159	347	177	842
31	164	156	366	218	904
32	158	156	396	204	914
33	168	148	349	237	902
34	185	158	359	215	917
35	190	130	355	201	876
36	191	161	355	207	914
37	195	150	365	188	898
38	200	163	346	160	869
39	209	164	344	195	912
40	225	158	299	159	841
41	177	176	332	169	854
42	193	161	348	183	885
43	242	198	388	170	998
44	213	209	341	190	953
45	224	196	423	185	1028
46	266	207	346	208	1027
47	263	212	340	218	1033
48	275	264	361	188	1088
49	258	225	362	174	1019
50	240	220	373	188	1021

>>

>>	Beschäftigte				Total
	in Liechtenstein wohnhaft		Zupendler aus dem Ausland		
	Männer	Frauen	Männer	Frauen	
51	239	200	372	195	1 006
52	258	248	341	167	1 014
53	230	237	317	147	931
54	249	208	304	149	910
55	233	192	301	128	854
56	245	202	237	135	819
57	234	180	213	126	753
58	214	169	198	120	701
59	193	157	173	90	613
60	168	125	136	98	527
61	147	98	132	49	426
62	122	86	99	46	353
63	110	55	66	39	270
64	64	46	39	26	175
65	63	34	38	11	146
66	50	26	23	8	107
67	41	19	17	10	87
68	51	17	18	9	95
69	35	26	21	8	90
70	30	18	7	6	61
71	28	17	5	3	53
72	28	13	10	3	54
73	25	9	3	3	40
74	11	6	2	1	20
75	18	4	9	1	32
76	10	8	3	1	22
77	11	6	2	2	21
78	14	3	1	1	19
79	8	4	3	-	15
80	6	-	-	-	6
81	5	-	-	-	5
82	3	2	-	-	5
83	1	2	-	-	3
84	-	2	1	-	3
85	2	-	-	-	2
86	1	-	-	-	1
Total	9 400	7 814	12 920	7 319	37 453

Beschäftigte Vollzeit (90% und mehr) nach Alter, Wohnsitz und Geschlecht

Stichtag: 31.12.2016 (1172) Dezember / AST 1030 VZ

Alter	Beschäftigte				Total
	in Liechtenstein wohnhaft		Zupendler aus dem Ausland		
	Männer	Frauen	Männer	Frauen	
14	-	-	-	1	1
15	19	19	10	8	56
16	83	40	41	31	195
17	98	88	53	34	273
18	104	78	61	44	287
19	130	86	68	49	333
20	83	78	81	62	304
21	109	82	98	74	363
22	101	75	103	80	359
23	116	88	149	96	449
24	106	98	170	107	481
25	124	98	183	161	566
26	116	109	247	133	605
27	138	102	233	170	643
28	162	94	306	168	730
29	140	108	299	144	691
30	147	107	326	121	701
31	148	87	345	152	732
32	142	89	366	143	740
33	156	73	329	148	706
34	170	66	338	131	705
35	175	55	322	107	659
36	168	76	331	110	685
37	181	56	343	95	675
38	184	60	317	72	633
39	191	71	305	89	656
40	210	65	274	74	623
41	163	53	308	79	603
42	181	64	323	92	660
43	229	81	355	80	745
44	203	76	310	83	672
45	199	62	384	65	710
46	251	89	309	92	741
47	239	70	306	95	710
48	248	98	325	79	750
49	233	74	314	76	697
50	217	83	326	66	692

>>

>> Alter	Beschäftigte				Total
	in Liechtenstein wohnhaft		Zupendler aus dem Ausland		
	Männer	Frauen	Männer	Frauen	
51	212	75	329	84	700
52	232	93	292	73	690
53	202	85	259	62	608
54	222	74	264	62	622
55	205	69	271	59	604
56	209	65	207	50	531
57	207	61	180	51	499
58	188	71	170	44	473
59	154	58	140	27	379
60	145	38	111	34	328
61	121	35	101	16	273
62	95	28	74	10	207
63	75	14	37	14	140
64	34	11	21	5	71
65	29	5	9	1	44
66	24	6	11	1	42
67	20	3	2	-	25
68	18	3	5	2	28
69	13	3	6	1	23
70	12	7	1	1	21
71	6	1	-	-	7
72	9	4	2	-	15
73	11	3	1	1	16
74	3	3	-	-	6
75	9	1	2	-	12
76	5	2	-	-	7
77	4	1	-	1	6
78	2	1	-	-	3
79	5	2	1	-	8
80	2	-	-	-	2
81	2	-	-	-	2
82	2	-	-	-	2
83	1	-	-	-	1
84	-	1	-	-	1
86	1	-	-	-	1
Total	8 143	3 621	11 454	4 010	27 228

Beschäftigte Teilzeit (50% bis 89%) nach Alter, Wohnsitz und Geschlecht

Stichtag: 31.12.2016 (1172) Dezember / AST 1030 TZ1

Alter	Beschäftigte				Total
	in Liechtenstein wohnhaft		Zupendler aus dem Ausland		
	Männer	Frauen	Männer	Frauen	
16	-	-	-	1	1
17	2	1	-	1	4
18	1	6	-	-	7
19	5	6	-	7	18
20	11	5	2	9	27
21	10	13	4	11	38
22	13	12	8	12	45
23	9	21	18	15	63
24	8	12	13	23	56
25	16	18	15	24	73
26	10	16	10	16	52
27	8	17	16	24	65
28	8	23	18	20	69
29	8	32	13	42	95
30	6	31	13	27	77
31	6	25	17	36	84
32	8	40	23	37	108
33	6	39	12	49	106
34	5	54	15	38	112
35	12	39	22	51	124
36	14	44	15	60	133
37	8	46	14	48	116
38	14	55	18	53	140
39	11	51	23	66	151
40	10	39	14	47	110
41	8	59	13	51	131
42	6	52	14	57	129
43	8	64	25	49	146
44	4	73	20	68	165
45	16	77	22	80	195
46	13	64	23	76	176
47	16	79	18	84	197
48	20	106	18	75	219
49	18	89	26	65	198
50	15	83	25	82	205

>>

>> Alter	Beschäftigte				Total
	in Liechtenstein wohnhaft		Zupendler aus dem Ausland		
	Männer	Frauen	Männer	Frauen	
51	21	80	25	70	196
52	20	101	28	63	212
53	18	96	36	59	209
54	19	80	25	60	184
55	19	84	19	44	166
56	27	86	16	51	180
57	19	74	18	40	151
58	18	71	17	47	153
59	23	55	21	45	144
60	15	48	12	34	109
61	19	39	19	23	100
62	14	32	10	21	77
63	17	20	15	14	66
64	12	16	10	6	44
65	9	16	11	4	40
66	7	5	2	3	17
67	7	2	5	5	19
68	7	5	3	2	17
69	4	3	3	3	13
70	6	2	1	4	13
71	10	3	1	3	17
72	5	2	3	2	12
73	3	1	-	1	5
74	3	1	2	-	6
75	3	-	3	-	6
76	-	2	1	-	3
77	-	3	-	-	3
79	-	2	-	-	2
80	1	-	-	-	1
81	2	-	-	-	2
82	-	1	-	-	1
84	-	-	1	-	1
Total	661	2 321	814	2 008	5 804

Beschäftigte Teilzeit (2% bis 49%) nach Alter, Wohnsitz und Geschlecht

Stichtag: 31.12.2016 (1172) Dezember / AST 1030 TZ2

Alter	Beschäftigte				Total
	in Liechtenstein wohnhaft		Zupendler aus dem Ausland		
	Männer	Frauen	Männer	Frauen	
15	1	-	-	-	1
16	-	2	-	-	2
17	1	7	1	1	10
18	4	9	1	1	15
19	8	14	3	6	31
20	11	13	10	9	43
21	13	25	9	14	61
22	11	17	10	13	51
23	14	19	11	16	60
24	10	13	16	15	54
25	11	12	19	6	48
26	9	8	14	13	44
27	14	18	7	11	50
28	8	15	7	11	41
29	5	27	7	20	59
30	6	21	8	29	64
31	10	44	4	30	88
32	8	27	7	24	66
33	6	36	8	40	90
34	10	38	6	46	100
35	3	36	11	43	93
36	9	41	9	37	96
37	6	48	8	45	107
38	2	48	11	35	96
39	7	42	16	40	105
40	5	54	11	38	108
41	6	64	11	39	120
42	6	45	11	34	96
43	5	53	8	41	107
44	6	60	11	39	116
45	9	57	17	40	123
46	2	54	14	40	110
47	8	63	16	39	126
48	7	60	18	34	119
49	7	62	22	33	124
50	8	54	22	40	124

>>

>>	Beschäftigte				Total
	in Liechtenstein wohnhaft		Zupendler aus dem Ausland		
	Männer	Frauen	Männer	Frauen	
Alter					
51	6	45	18	41	110
52	6	54	21	31	112
53	10	56	22	26	114
54	8	54	15	27	104
55	9	39	11	25	84
56	9	51	14	34	108
57	8	45	15	35	103
58	8	27	11	29	75
59	16	44	12	18	90
60	8	39	13	30	90
61	7	24	12	10	53
62	13	26	15	15	69
63	18	21	14	11	64
64	18	19	8	15	60
65	25	13	18	6	62
66	19	15	10	4	48
67	14	14	10	5	43
68	26	9	10	5	50
69	18	20	12	4	54
70	12	9	5	1	27
71	12	13	4	-	29
72	14	7	5	1	27
73	11	5	2	1	19
74	5	2	-	1	8
75	6	3	4	1	14
76	5	4	2	1	12
77	7	2	2	1	12
78	12	2	1	1	16
79	3	-	2	-	5
80	3	-	-	-	3
81	1	-	-	-	1
82	1	1	-	-	2
83	-	2	-	-	2
84	-	1	-	-	1
85	2	-	-	-	2
Total	596	1872	652	1301	4421

Beschäftigte Voll- und Teilzeit (2% und mehr) nach Wohnsitz und Arbeitsgemeinde

Stichtag: 31.12.2016 (1172) Dezember / AST 1040 VZ+TZ

Wohnsitz	Arbeitsgemeinde											Total
	Vaduz	Triesen	Balzers	Triesenberg	Schaan	Planken	Eschen	Mauren	Gamprin	Ruggell	Schellenberg	
Liechtenstein	5 280	1 908	1 477	690	3 796	48	1 510	851	890	604	160	17 214
Vaduz	1 388	232	92	37	419	2	104	46	75	46	5	2 446
Triesen	743	821	179	59	369	2	78	31	63	28	3	2 376
Balzers	543	179	860	34	246	2	55	28	43	20	1	2 011
Triesenberg	403	153	66	491	156	1	42	27	27	16	1	1 383
Schaan	722	163	97	22	1 357	6	127	55	104	53	2	2 708
Planken	40	12	5	-	56	30	18	5	5	4	1	176
Eschen	427	127	46	17	401	1	623	103	169	50	8	1 972
Mauren	425	115	69	12	380	3	256	491	120	66	14	1 951
Gamprin	186	35	25	6	139	-	78	19	189	40	7	724
Ruggell	285	52	32	9	179	1	75	21	62	256	8	980
Schellenberg	118	19	6	3	94	-	54	25	33	25	110	487
Schweiz	2 933	1 045	1 309	157	2 679	6	1 199	365	987	285	24	10 989
Österreich	1 411	461	196	93	2 372	8	1 839	639	810	559	22	8 410
Deutschland	76	36	16	12	114	-	174	118	44	33	-	623
Andere	41	54	11	19	24	2	11	40	11	4	-	217
Total	9 741	3 504	3 009	971	8 985	64	4 733	2 013	2 742	1 485	206	37 453

Beschäftigte Vollzeit (90% und mehr) nach Wohnsitz und Arbeitsgemeinde

Stichtag: 31.12.2016 (1172) Dezember / AST 1040 VZ

Wohnsitz	Arbeitsgemeinde											Total
	Vaduz	Triesen	Balzers	Triesenberg	Schaan	Planken	Eschen	Mauren	Gamprin	Ruggell	Schellenberg	
Liechtenstein	3 549	1 236	1 000	494	2 579	27	1 101	563	715	392	108	11 764
Vaduz	920	153	61	29	271	1	79	29	63	33	3	1 642
Triesen	522	512	105	47	245	2	64	25	51	20	1	1 594
Balzers	364	129	577	23	175	1	38	19	38	11	1	1 376
Triesenberg	273	97	50	339	111	1	32	22	17	12	-	954
Schaan	487	108	70	19	911	5	104	39	86	40	-	1 869
Planken	22	7	4	-	44	13	11	5	4	1	1	112
Eschen	301	80	34	13	279	1	423	70	142	39	6	1 388
Mauren	276	84	49	10	266	3	199	313	100	43	10	1 353
Gamprin	119	22	20	4	89	-	61	11	139	26	4	495
Ruggell	186	29	25	8	126	-	50	17	53	152	6	652
Schellenberg	79	15	5	2	62	-	40	13	22	15	76	329
Schweiz	2 050	776	1 021	139	2 095	5	1 027	282	871	222	20	8 508
Österreich	868	325	150	69	1 832	3	1 527	419	744	396	14	6 347
Deutschland	53	25	9	11	95	-	162	106	38	20	-	519
Andere	19	8	1	17	8	-	3	29	2	3	-	90
Total	6 539	2 370	2 181	730	6 609	35	3 820	1 399	2 370	1 033	142	27 228

Beschäftigte Teilzeit (50% bis 89%) nach Wohnsitz und Arbeitsgemeinde

Stichtag: 31.12.2016 (1172) Dezember / AST 1040 TZ1

Wohnsitz	Arbeitsgemeinde												Total
	Vaduz	Triesen	Balzers	Triesenberg	Schaan	Planken	Eschen	Mauren	Gamprin	Ruggell	Schellenberg	Liechtenstein	
Liechtenstein	1042	360	250	87	643	8	233	149	94	97	19	2982	
Vaduz	256	35	15	2	88	1	17	6	10	4	1	435	
Triesen	136	170	36	7	71	-	6	2	4	3	-	435	
Balzers	108	20	151	3	32	1	7	7	4	5	-	338	
Triesenberg	88	30	11	68	23	-	5	5	6	2	1	239	
Schaan	153	35	12	1	207	-	13	10	11	9	1	452	
Planken	14	3	-	-	10	6	4	-	-	3	-	40	
Eschen	77	24	7	3	76	-	107	17	14	4	1	330	
Mauren	83	22	11	2	61	-	40	88	9	14	3	333	
Gamprin	40	9	2	1	28	-	9	5	25	9	1	129	
Ruggell	66	11	4	-	26	-	14	3	4	39	-	167	
Schellenberg	21	1	1	-	21	-	11	6	7	5	11	84	
Schweiz	539	157	160	8	350	-	99	46	75	37	1	1472	
Österreich	314	75	31	6	331	1	171	123	35	93	2	1182	
Deutschland	11	4	3	-	11	-	6	6	2	10	-	53	
Andere	18	44	10	2	13	2	8	10	8	-	-	115	
Total	1924	640	454	103	1348	11	517	334	214	237	22	5804	

Beschäftigte Teilzeit (2% bis 49%) nach Wohnsitz und Arbeitsgemeinde

Stichtag: 31.12.2016 (1172) Dezember / AST 1040 TZ2

Wohnsitz	Arbeitsgemeinde												Total
	Vaduz	Triesen	Balzers	Triesenberg	Schaan	Planken	Eschen	Mauren	Gamprin	Ruggell	Schellenberg	Liechtenstein	
Liechtenstein	689	312	227	109	574	13	176	139	81	115	33	2 468	
Vaduz	212	44	16	6	60	-	8	11	2	9	1	369	
Triesen	85	139	38	5	53	-	8	4	8	5	2	347	
Balzers	71	30	132	8	39	-	10	2	1	4	-	297	
Triesenberg	42	26	5	84	22	-	5	-	4	2	-	190	
Schaan	82	20	15	2	239	1	10	6	7	4	1	387	
Planken	4	2	1	-	2	11	3	-	1	-	-	24	
Eschen	49	23	5	1	46	-	93	16	13	7	1	254	
Mauren	66	9	9	-	53	-	17	90	11	9	1	265	
Gamprin	27	4	3	1	22	-	8	3	25	5	2	100	
Ruggell	33	12	3	1	27	1	11	1	5	65	2	161	
Schellenberg	18	3	-	1	11	-	3	6	4	5	23	74	
Schweiz	344	112	128	10	234	1	73	37	41	26	3	1 009	
Österreich	229	61	15	18	209	4	141	97	31	70	6	881	
Deutschland	12	7	4	1	8	-	6	6	4	3	-	51	
Andere	4	2	-	-	3	-	-	1	1	1	-	12	
Total	1 278	494	374	138	1 028	18	396	280	158	215	42	4 421	

2 Arbeitsplätze

Arbeitsplätze Voll- und Teilzeit (2% und mehr) nach Wirtschaftszweig, Wohnsitz und Geschlecht der Arbeitskraft

Stichtag: 31.12.2016 (1172) Dezember / AST 1050 VZ+TZ

	Arbeitsplätze				Total
	Erwerbstätige Einwohner		Zupendler aus dem Ausland		
	Männer	Frauen	Männer	Frauen	
Sektor 1	184	60	9	13	266
A Land- u. Forstw., Fischerei	184	60	9	13	266
Sektor 2	3 617	1 303	7 319	2 094	14 333
B Bergbau, Gew. v. Steinen u. Erden	20	5	19	-	44
CA H.v. Nahrung, Getränken, Tabakerzgn.	307	159	980	375	1 821
CB H.v. Textilien, Bekleidung, Schuhen	8	40	12	24	84
CC H.v. Holzwaren, Papier, Druckerzgn.	183	65	144	31	423
CD-CF H.v. chem. u. pharmazeut. Erzgn.	19	4	99	11	133
CG H.v. Gummi-, Kunststoff-, Glas-, Keramikwa.	105	136	159	161	561
CH Metallerzeugung u. -bearb., Metallerzgn.	397	119	579	132	1 227
CI H.v. EDV-Geräten, elektron. u. opt. Erzgn.	91	51	259	101	502
CJ H.v. elektrischen Ausrüstungen	62	54	85	83	284
CK Maschinenbau	442	156	1 644	446	2 688
CL Fahrzeugbau	307	97	1 533	294	2 231
CM Sonst. Warenh.; Rep. u. Install. Maschinen	208	185	666	348	1 407
D-E Energie- u. Wasserversorg.; Abfallentsorg.	171	39	89	20	319
F Baugewerbe	1 297	193	1 051	68	2 609
Sektor 3	6 179	7 378	5 705	5 429	24 691
G Handel, Instandhalt. u. Rep. v. Fahrzeugen	751	773	803	697	3 024
H Verkehr u. Lagerei	318	193	492	94	1 097
I Gastgewerbe	243	465	174	259	1 141
JA Verlagswesen, audiovis. Medien u. Rundfunk	68	59	52	33	212
JB Telekommunikation	46	11	62	21	140
JC Informatik- u. Informations-Dienstl.	173	55	203	56	487
K Finanz- u. Versicherungsdienstl.	816	680	1 212	760	3 468
L Grundstücks- u. Wohnungswesen	55	64	34	28	181
MAA Rechts- u. Steuerberat., Wirtschaftsprüfung	738	859	580	705	2 882
MAB Verw. v. Unternehmen, Unternehmensberat.	233	121	220	115	689
MAC Architektur- u. Ing.büros; Werkstoffanalysen	339	147	288	129	903
MB-MC F&E; sonst. techn. Tätigkeiten	123	114	90	107	434
N Sonst. wirtschaftl. Dienstl.	435	511	653	604	2 203
O Öffentliche Verwaltung; Sozialversich.	863	685	197	135	1 880
P Erziehung u. Unterricht	287	603	233	293	1 416
QA Gesundheitswesen	179	733	116	460	1 488
QB Heime u. Sozialwesen	176	548	104	393	1 221
R Kunst, Unterhaltung u. Erholung	172	177	86	60	495
S Sonst. Dienstl.	121	399	59	152	731
T Private Haushalte mit Hauspersonal	32	181	18	319	550
U Exterritoriale Org.; Zollbehörden	11	-	29	9	49
Total	9 980	8 741	13 033	7 536	39 290

Arbeitsplätze Vollzeit (90% und mehr) nach Wirtschaftszweig, Wohnsitz und Geschlecht der Arbeitskraft

Stichtag: 31.12.2016 (1172) Dezember / AST 1050 VZ

	Arbeitsplätze				Total
	Erwerbstätige Einwohner		Zupendler aus dem Ausland		
	Männer	Frauen	Männer	Frauen	
Sektor 1	160	24	8	4	196
A Land- u. Forstw., Fischerei	160	24	8	4	196
Sektor 2	3 355	719	7 022	1 544	12 640
B Bergbau, Gew. v. Steinen u. Erden	19	2	19	-	40
CA H.v. Nahrung, Getränken, Tabakerzgn.	291	109	961	290	1 651
CB H.v. Textilien, Bekleidung, Schuhen	5	20	10	14	49
CC H.v. Holzwaren, Papier, Druckerzgn.	167	20	133	18	338
CD-CF H.v. chem. u. pharmazeut. Erzgn.	17	3	92	10	122
CG H.v. Gummi-, Kunststoff-, Glas-, Keramikwa.	98	84	153	120	455
CH Metallerzeugung u. -bearb., Metallerzgn.	368	58	541	69	1 036
CI H.v. EDV-Geräten, elektron. u. opt. Erzgn.	84	30	242	69	425
CJ H.v. elektrischen Ausrüstungen	60	42	83	67	252
CK Maschinenbau	410	99	1 583	335	2 427
CL Fahrzeugbau	302	72	1 508	254	2 136
CM Sonst. Warenh.; Rep. u. Install. Maschinen	188	111	637	259	1 195
D-E Energie- u. Wasserversorg.; Abfallentsorg.	155	13	82	10	260
F Baugewerbe	1 191	56	978	29	2 254
Sektor 3	4 518	2 718	4 396	2 429	14 061
G Handel, Instandhalt. u. Rep. v. Fahrzeugen	559	301	662	360	1 882
H Verkehr u. Lagerei	216	57	435	45	753
I Gastgewerbe	177	198	140	121	636
JA Verlagswesen, audiovis. Medien u. Rundfunk	42	24	25	14	105
JB Telekommunikation	44	7	58	12	121
JC Informatik- u. Informations-Dienstl.	128	14	154	22	318
K Finanz- u. Versicherungsdienstl.	733	388	1 024	481	2 626
L Grundstücks- u. Wohnungswesen	37	24	13	12	86
MAA Rechts- u. Steuerberat., Wirtschaftsprüfung	558	383	487	368	1 796
MAB Verw. v. Unternehmen, Unternehmensberat.	132	26	128	37	323
MAC Architektur- u. Ing.büros; Werkstoffanalysen	248	41	212	55	556
MB-MC F&E; sonst. techn. Tätigkeiten	89	48	77	63	277
N Sonst. wirtschaftl. Dienstl.	283	141	441	276	1 141
O Öffentliche Verwaltung; Sozialversich.	737	260	167	65	1 229
P Erziehung u. Unterricht	153	208	118	59	538
QA Gesundheitswesen	128	219	78	176	601
QB Heime u. Sozialwesen	81	183	49	149	462
R Kunst, Unterhaltung u. Erholung	82	31	53	17	183
S Sonst. Dienstl.	66	143	41	70	320
T Private Haushalte mit Hauspersonal	14	22	8	20	64
U Exterritoriale Org.; Zollbehörden	11	-	26	7	44
Total	8 033	3 461	11 426	3 977	26 897

Arbeitsplätze Teilzeit (50% bis 89%) nach Wirtschaftszweig, Wohnsitz und Geschlecht der Arbeitskraft

Stichtag: 31.12.2016 (1172) Dezember / AST 1050 TZ1

	Arbeitsplätze				Total
	Erwerbstätige Einwohner		Zupendler aus dem Ausland		
	Männer	Frauen	Männer	Frauen	
Sektor 1	9	13	-	6	28
A Land- u. Forstw., Fischerei	9	13	-	6	28
Sektor 2	136	322	210	419	1 087
B Bergbau, Gew. v. Steinen u. Erden	1	-	-	-	1
CA H.v. Nahrung, Getränken, Tabakerzgn.	11	31	14	63	119
CB H.v. Textilien, Bekleidung, Schuhen	-	8	1	6	15
CC H.v. Holzwaren, Papier, Druckerzgn.	8	13	6	4	31
CD-CF H.v. chem. u. pharmazeut. Erzgn.	-	-	6	1	7
CG H.v. Gummi-, Kunststoff-, Glas-, Keramikwa.	5	43	3	35	86
CH Metallerzeugung u. -bearb., Metallerzgn.	17	33	27	43	120
CI H.v. EDV-Geräten, elektron. u. opt. Erzgn.	7	12	11	26	56
CJ H.v. elektrischen Ausrüstungen	-	9	2	13	24
CK Maschinenbau	24	37	48	90	199
CL Fahrzeugbau	3	20	21	37	81
CM Sonst. Warenh.; Rep. u. Install. Maschinen	6	45	22	75	148
D-E Energie- u. Wasserversorg.; Abfallentsorg.	5	14	5	8	32
F Baugewerbe	49	57	44	18	168
Sektor 3	675	2 080	633	1 598	4 986
G Handel, Instandhalt. u. Rep. v. Fahrzeugen	64	204	68	184	520
H Verkehr u. Lagerei	30	42	21	23	116
I Gastgewerbe	30	99	18	79	226
JA Verlagswesen, audiovis. Medien u. Rundfunk	4	10	9	8	31
JB Telekommunikation	1	3	3	7	14
JC Informatik- u. Informations-Dienstl.	20	19	27	18	84
K Finanz- u. Versicherungsdienstl.	49	186	110	178	523
L Grundstücks- u. Wohnungswesen	2	11	8	9	30
MAA Rechts- u. Steuerberat., Wirtschaftsprüfung	99	246	59	194	598
MAB Verw. v. Unternehmen, Unternehmensberat.	47	37	46	27	157
MAC Architektur- u. Ing.büros; Werkstoffanalysen	53	41	40	34	168
MB-MC F&E; sonst. techn. Tätigkeiten	14	33	11	24	82
N Sonst. wirtschaftl. Dienstl.	31	102	57	151	341
O Öffentliche Verwaltung; Sozialversich.	40	248	21	50	359
P Erziehung u. Unterricht	50	156	45	107	358
QA Gesundheitswesen	33	269	17	157	476
QB Heime u. Sozialwesen	56	184	48	180	468
R Kunst, Unterhaltung u. Erholung	32	53	9	22	116
S Sonst. Dienstl.	18	103	8	45	174
T Private Haushalte mit Hauspersonal	2	34	5	100	141
U Exterritoriale Org.; Zollbehörden	-	-	3	1	4
Total	820	2 415	843	2 023	6 101

Arbeitsplätze Teilzeit (2% bis 49%) nach Wirtschaftszweig, Wohnsitz und Geschlecht der Arbeitskraft

Stichtag: 31.12.2016 (1172) Dezember / AST 1050 TZ2

	Arbeitsplätze				Total
	Erwerbstätige Einwohner		Zupendler aus dem Ausland		
	Männer	Frauen	Männer	Frauen	
Sektor 1	15	23	1	3	42
A Land- u. Forstw., Fischerei	15	23	1	3	42
Sektor 2	126	262	87	131	606
B Bergbau, Gew. v. Steinen u. Erden	-	3	-	-	3
CA H.v. Nahrung, Getränken, Tabakerzgn.	5	19	5	22	51
CB H.v. Textilien, Bekleidung, Schuhen	3	12	1	4	20
CC H.v. Holzwaren, Papier, Druckerzgn.	8	32	5	9	54
CD-CF H.v. chem. u. pharmazeut. Erzgn.	2	1	1	-	4
CG H.v. Gummi-, Kunststoff-, Glas-, Keramikwa.	2	9	3	6	20
CH Metallerzeugung u. -bearb., Metallerzgn.	12	28	11	20	71
CI H.v. EDV-Geräten, elektron. u. opt. Erzgn.	-	9	6	6	21
CJ H.v. elektrischen Ausrüstungen	2	3	-	3	8
CK Maschinenbau	8	20	13	21	62
CL Fahrzeugbau	2	5	4	3	14
CM Sonst. Warenh.; Rep. u. Install. Maschinen	14	29	7	14	64
D-E Energie- u. Wasserversorg.; Abfallentsorg.	11	12	2	2	27
F Baugewerbe	57	80	29	21	187
Sektor 3	986	2 580	676	1 402	5 644
G Handel, Instandhalt. u. Rep. v. Fahrzeugen	128	268	73	153	622
H Verkehr u. Lagerei	72	94	36	26	228
I Gastgewerbe	36	168	16	59	279
JA Verlagswesen, audiovis. Medien u. Rundfunk	22	25	18	11	76
JB Telekommunikation	1	1	1	2	5
JC Informatik- u. Informations-Dienstl.	25	22	22	16	85
K Finanz- u. Versicherungsdienstl.	34	106	78	101	319
L Grundstücks- u. Wohnungswesen	16	29	13	7	65
MAA Rechts- u. Steuerberat., Wirtschaftsprüfung	81	230	34	143	488
MAB Verw. v. Unternehmen, Unternehmensberat.	54	58	46	51	209
MAC Architektur- u. Ing.büros; Werkstoffanalysen	38	65	36	40	179
MB-MC F&E; sonst. techn. Tätigkeiten	20	33	2	20	75
N Sonst. wirtschaftl. Dienstl.	121	268	155	177	721
O Öffentliche Verwaltung; Sozialversich.	86	177	9	20	292
P Erziehung u. Unterricht	84	239	70	127	520
QA Gesundheitswesen	18	245	21	127	411
QB Heime u. Sozialwesen	39	181	7	64	291
R Kunst, Unterhaltung u. Erholung	58	93	24	21	196
S Sonst. Dienstl.	37	153	10	37	237
T Private Haushalte mit Hauspersonal	16	125	5	199	345
U Exterritoriale Org.; Zollbehörden	-	-	-	1	1
Total	1 127	2 865	764	1 536	6 292

Arbeitsplätze Voll- und Teilzeit (2% und mehr) nach Wirtschaftszweig, Staatsbürgerschaft und Geschlecht der Arbeitskraft

Stichtag: 31.12.2016 (1172) Dezember / AST 1060 VZ+TZ

	Arbeitsplätze								Total
	Liechtensteiner		Ausländer						
	Liechtenstein		Schweiz		EWR Länder		Drittländer		
	Männer	Frauen	Männer	Frauen	Männer	Frauen	Männer	Frauen	
Sektor 1	128	41	14	16	11	8	40	8	266
A Land- u. Forstw., Fischerei	128	41	14	16	11	8	40	8	266
Sektor 2	2 143	769	2 038	688	6 179	1 740	576	200	14 333
B Bergbau, Gew. v. Steinen u. Erden	13	4	7	-	17	-	2	1	44
CA H.v. Nahrung, Getränken, Tabakerzgn.	74	57	169	95	933	344	111	38	1 821
CB H.v. Textilien, Bekleidung, Schuhen	6	24	9	12	4	24	1	4	84
CC H.v. Holzwaren, Papier, Druckerzgn.	142	49	75	22	89	20	21	5	423
CD-CF H.v. chem. u. pharmazeut. Erzgn.	12	3	36	5	56	7	14	-	133
CG H.v. Gummi-, Kunststoff-, Glas-, Keramikwa.	52	57	49	55	141	154	22	31	561
CH Metallerzeugung u. -bearb., Metallerzgn.	265	81	283	91	378	69	50	10	1 227
CI H.v. EDV-Geräten, elektron. u. opt. Erzgn.	65	39	162	72	113	33	10	8	502
CJ H.v. elektrischen Ausrüstungen	35	27	12	15	90	81	10	14	284
CK Maschinenbau	320	92	396	116	1 260	348	110	46	2 688
CL Fahrzeugbau	179	53	246	49	1 376	275	39	14	2 231
CM Sonst. Warenh.; Rep. u. Install. Maschinen	136	107	166	96	556	310	16	20	1 407
D-E Energie- u. Wasserversorg.; Abfallentsorg.	139	34	59	11	54	13	8	1	319
F Baugewerbe	705	142	369	49	1 112	62	162	8	2 609
Sektor 3	4 403	4 882	2 801	2 716	4 398	4 624	282	585	24 691
G Handel, Instandhalt. u. Rep. v. Fahrzeugen	508	483	375	377	619	537	52	73	3 024
H Verkehr u. Lagerei	199	126	162	63	417	87	32	11	1 097
I Gastgewerbe	89	204	21	79	267	376	40	65	1 141
JA Verlagswesen, audiovis. Medien u. Rundfunk	55	49	18	18	46	21	1	4	212
JB Telekommunikation	34	10	44	11	27	9	3	2	140
JC Informatik- u. Informations-Dienstl.	111	43	97	30	164	36	4	2	487
K Finanz- u. Versicherungsdienstl.	617	507	790	442	609	462	12	29	3 468
L Grundstücks- u. Wohnungswesen	32	44	22	13	34	31	1	4	181
MAA Rechts- u. Steuerberat., Wirtschaftsprüfung	567	625	388	416	353	492	10	31	2 882
MAB Verw. v. Unternehmen, Unternehmensberat.	99	64	110	49	242	118	2	5	689
MAC Architektur- u. Ing.büros; Werkstoffanalysen	267	98	123	51	231	116	6	11	903
MB-MC F&E; sonst. techn. Tätigkeiten	92	70	18	33	101	114	2	4	434
N Sonst. wirtschaftl. Dienstl.	268	203	194	189	556	551	70	172	2 203
O Öffentliche Verwaltung; Sozialversich.	802	557	119	86	132	168	7	9	1 880
P Erziehung u. Unterricht	207	467	92	128	211	279	10	22	1 416
QA Gesundheitswesen	114	495	49	298	129	352	3	48	1 488
QB Heime u. Sozialwesen	135	406	57	256	79	242	9	37	1 221
R Kunst, Unterhaltung u. Erholung	122	112	50	47	80	73	6	5	495
S Sonst. Dienstl.	72	263	26	84	74	189	8	15	731
T Private Haushalte mit Hauspersonal	12	56	7	37	27	371	4	36	550
U Exterritoriale Org.; Zollbehörden	1	-	39	9	-	-	-	-	49
Total	6 674	5 692	4 853	3 420	10 588	6 372	898	793	39 290

Arbeitsplätze Vollzeit (90% und mehr) nach Wirtschaftszweig, Staatsbürgerschaft und Geschlecht der Arbeitskraft

Stichtag: 31.12.2016 (1172) Dezember / AST 1060 VZ

	Arbeitsplätze								Total
	Liechtensteiner				Ausländer				
	Liechtenstein		Schweiz		EWR Länder		Drittländer		
	Männer	Frauen	Männer	Frauen	Männer	Frauen	Männer	Frauen	
Sektor 1	107	12	10	5	11	3	40	8	196
A Land- u. Forstw., Fischerei	107	12	10	5	11	3	40	8	196
Sektor 2	1947	380	1889	460	5979	1270	562	153	12 640
B Bergbau, Gew. v. Steinen u. Erden	12	2	7	-	17	-	2	-	40
CA H.v. Nahrung, Getränken, Tabakerzgn.	66	29	155	67	920	271	111	32	1 651
CB H.v. Textilien, Bekleidung, Schuhen	4	9	8	6	3	15	-	4	49
CC H.v. Holzwaren, Papier, Druckerzgn.	131	16	68	12	81	9	20	1	338
CD-CF H.v. chem. u. pharmazeut. Erzgn.	10	2	32	5	53	6	14	-	122
CG H.v. Gummi-, Kunststoff-, Glas-, Keramikwa.	47	30	47	42	135	110	22	22	455
CH Metallerzeugung u. -bearb., Metallerzgn.	243	41	264	47	353	35	49	4	1 036
CI H.v. EDV-Geräten, elektron. u. opt. Erzgn.	58	22	152	51	106	19	10	7	425
CJ H.v. elektrischen Ausrüstungen	34	20	12	11	87	66	10	12	252
CK Maschinenbau	294	53	370	88	1 220	251	109	42	2 427
CL Fahrzeugbau	176	38	238	40	1 358	236	38	12	2 136
CM Sonst. Warenh.; Rep. u. Install. Maschinen	122	64	157	62	532	230	14	14	1 195
D-E Energie- u. Wasserversorg.; Abfallentsorg.	127	12	54	6	48	4	8	1	260
F Baugewerbe	623	42	325	23	1 066	18	155	2	2 254
Sektor 3	3 275	1 880	2 171	1 175	3 270	1 893	198	199	14 061
G Handel, Instandhalt. u. Rep. v. Fahrzeugen	377	191	324	183	471	249	49	38	1 882
H Verkehr u. Lagerei	148	43	124	23	359	32	20	4	753
I Gastgewerbe	57	55	15	29	223	207	22	28	636
JA Verlagswesen, audiovis. Medien u. Rundfunk	34	19	10	10	23	7	-	2	105
JB Telekommunikation	32	7	40	6	27	4	3	2	121
JC Informatik- u. Informations-Dienstl.	83	11	77	12	119	13	3	-	318
K Finanz- u. Versicherungsdienstl.	561	297	663	254	523	299	10	19	2 626
L Grundstücks- u. Wohnungswesen	22	15	15	8	13	11	-	2	86
MAA Rechts- u. Steuerberat., Wirtschaftsprüfung	431	287	326	217	280	233	8	14	1 796
MAB Verw. v. Unternehmen, Unternehmensberat.	47	11	68	19	143	33	2	-	323
MAC Architektur- u. Ing.büros; Werkstoffanalysen	200	29	88	15	167	46	5	6	556
MB-MC F&E; sonst. techn. Tätigkeiten	64	32	16	15	85	62	1	2	277
N Sonst. wirtschaftl. Dienstl.	170	66	114	74	395	242	45	35	1 141
O Öffentliche Verwaltung; Sozialversich.	689	234	103	24	106	65	6	2	1 229
P Erziehung u. Unterricht	121	183	43	25	105	58	2	1	538
QA Gesundheitswesen	81	156	33	110	89	107	3	22	601
QB Heime u. Sozialwesen	61	146	27	101	36	74	6	11	462
R Kunst, Unterhaltung u. Erholung	55	20	31	8	45	20	4	-	183
S Sonst. Dienstl.	37	72	17	30	45	101	8	10	320
T Private Haushalte mit Hauspersonal	4	6	1	5	16	30	1	1	64
U Exterritoriale Org.; Zollbehörden	1	-	36	7	-	-	-	-	44
Total	5 329	2 272	4 070	1 640	9 260	3 166	800	360	26 897

Arbeitsplätze Teilzeit (50% bis 89%) nach Wirtschaftszweig, Staatsbürgerschaft und Geschlecht der Arbeitskraft

Stichtag: 31.12.2016 (1172) Dezember / AST 1060 TZ1

	Arbeitsplätze								Total
	Liechtensteiner		Ausländer						
	Liechtenstein		Schweiz		EWR Länder		Drittländer		
	Männer	Frauen	Männer	Frauen	Männer	Frauen	Männer	Frauen	
Sektor 1	8	13	1	6	-	-	-	-	28
A Land- u. Forstw., Fischerei	8	13	1	6	-	-	-	-	28
Sektor 2	105	218	100	154	133	341	8	28	1 087
B Bergbau, Gew. v. Steinen u. Erden	1	-	-	-	-	-	-	-	1
CA H.v. Nahrung, Getränken, Tabakerzgn.	5	17	9	17	11	56	-	4	119
CB H.v. Textilien, Bekleidung, Schuhen	-	6	1	5	-	3	-	-	15
CC H.v. Holzwaren, Papier, Druckerzgn.	4	7	4	4	5	5	1	1	31
CD-CF H.v. chem. u. pharmazeut. Erzgn.	-	-	3	-	3	1	-	-	7
CG H.v. Gummi-, Kunststoff-, Glas-, Keramikwa.	4	20	1	11	3	38	-	9	86
CH Metallherzeugung u. -bearb., Metallherzgn.	12	21	13	30	19	23	-	2	120
CI H.v. EDV-Geräten, elektron. u. opt. Erzgn.	7	13	8	16	3	9	-	-	56
CJ H.v. elektrischen Ausrüstungen	-	5	-	4	2	11	-	2	24
CK Maschinenbau	21	26	19	21	31	77	1	3	199
CL Fahrzeugbau	2	12	8	8	13	36	1	1	81
CM Sonst. Warenh.; Rep. u. Install. Maschinen	5	30	7	23	15	63	1	4	148
D-E Energie- u. Wasserversorg.; Abfallentsorg.	4	14	3	1	3	7	-	-	32
F Baugewerbe	40	47	24	14	25	12	4	2	168
Sektor 3	474	1 428	305	782	499	1 330	30	138	4 986
G Handel, Instandhalt. u. Rep. v. Fahrzeugen	47	114	21	105	62	149	2	20	520
H Verkehr u. Lagerei	17	32	14	16	19	17	1	-	116
I Gastgewerbe	10	40	2	26	24	91	12	21	226
JA Verlagswesen, audiovis. Medien u. Rundfunk	3	10	4	3	5	5	1	-	31
JB Telekommunikation	1	2	3	3	-	5	-	-	14
JC Informatik- u. Informations-Dienstl.	15	14	12	8	20	13	-	2	84
K Finanz- u. Versicherungsdienstl.	38	136	76	118	44	105	1	5	523
L Grundstücks- u. Wohnungswesen	1	10	-	2	8	8	1	-	30
MAA Rechts- u. Steuerberat., Wirtschaftsprüfung	74	188	44	111	39	137	1	4	598
MAB Verw. v. Unternehmen, Unternehmensberat.	24	19	19	10	50	35	-	-	157
MAC Architektur- u. Ing.büros; Werkstoffanalysen	41	28	17	14	35	33	-	-	168
MB-MC F&E; sonst. techn. Tätigkeiten	11	22	1	8	12	26	1	1	82
N Sonst. wirtschaftl. Dienstl.	14	35	18	39	51	136	5	43	341
O Öffentliche Verwaltung; Sozialversich.	39	200	10	33	11	60	1	5	359
P Erziehung u. Unterricht	37	127	19	37	38	96	1	3	358
QA Gesundheitswesen	22	186	10	101	18	126	-	13	476
QB Heime u. Sozialwesen	45	128	22	104	36	115	1	17	468
R Kunst, Unterhaltung u. Erholung	22	37	6	13	11	24	2	1	116
S Sonst. Dienstl.	13	86	2	20	11	42	-	-	174
T Private Haushalte mit Hauspersonal	-	14	2	10	5	107	-	3	141
U Exterritoriale Org.; Zollbehörden	-	-	3	1	-	-	-	-	4
Total	587	1 659	406	942	632	1 671	38	166	6 101

Arbeitsplätze Teilzeit (2% bis 49%) nach Wirtschaftszweig, Staatsbürgerschaft und Geschlecht der Arbeitskraft

Stichtag: 31.12.2016 (1172) Dezember / AST 1060 TZ2

	Arbeitsplätze								Total
	Liechtensteiner				Ausländer				
	Liechtenstein		Schweiz		EWR Länder		Drittländer		
	Männer	Frauen	Männer	Frauen	Männer	Frauen	Männer	Frauen	
Sektor 1	13	16	3	5	-	5	-	-	42
A Land- u. Forstw., Fischerei	13	16	3	5	-	5	-	-	42
Sektor 2	91	171	49	74	67	129	6	19	606
B Bergbau, Gew. v. Steinen u. Erden	-	2	-	-	-	-	-	1	3
CA H.v. Nahrung, Getränken, Tabakerzgn.	3	11	5	11	2	17	-	2	51
CB H.v. Textilien, Bekleidung, Schuhen	2	9	-	1	1	6	1	-	20
CC H.v. Holzwaren, Papier, Druckerzgn.	7	26	3	6	3	6	-	3	54
CD-CF H.v. chem. u. pharmazeut. Erzgn.	2	1	1	-	-	-	-	-	4
CG H.v. Gummi-, Kunststoff-, Glas-, Keramikwa.	1	7	1	2	3	6	-	-	20
CH Metallherzeugung u. -bearb., Metallherzgn.	10	19	6	14	6	11	1	4	71
CI H.v. EDV-Geräten, elektron. u. opt. Erzgn.	-	4	2	5	4	5	-	1	21
CJ H.v. elektrischen Ausrüstungen	1	2	-	-	1	4	-	-	8
CK Maschinenbau	5	13	7	7	9	20	-	1	62
CL Fahrzeugbau	1	3	-	1	5	3	-	1	14
CM Sonst. Warenh.; Rep. u. Install. Maschinen	9	13	2	11	9	17	1	2	64
D-E Energie- u. Wasserversorg.; Abfallentsorg.	8	8	2	4	3	2	-	-	27
F Baugewerbe	42	53	20	12	21	32	3	4	187
Sektor 3	654	1574	325	759	629	1401	54	248	5644
G Handel, Instandhalt. u. Rep. v. Fahrzeugen	84	178	30	89	86	139	1	15	622
H Verkehr u. Lagerei	34	51	24	24	39	38	11	7	228
I Gastgewerbe	22	109	4	24	20	78	6	16	279
JA Verlagswesen, audiovis. Medien u. Rundfunk	18	20	4	5	18	9	-	2	76
JB Telekommunikation	1	1	1	2	-	-	-	-	5
JC Informatik- u. Informations-Dienstl.	13	18	8	10	25	10	1	-	85
K Finanz- u. Versicherungsdienstl.	18	74	51	70	42	58	1	5	319
L Grundstücks- u. Wohnungswesen	9	19	7	3	13	12	-	2	65
MAA Rechts- u. Steuerberat., Wirtschaftsprüfung	62	150	18	88	34	122	1	13	488
MAB Verw. v. Unternehmen, Unternehmensberat.	28	34	23	20	49	50	-	5	209
MAC Architektur- u. Ing.büros; Werkstoffanalysen	26	41	18	22	29	37	1	5	179
MB-MC F&E; sonst. techn. Tätigkeiten	17	16	1	10	4	26	-	1	75
N Sonst. wirtschaftl. Dienstl.	84	102	62	76	110	173	20	94	721
O Öffentliche Verwaltung; Sozialversich.	74	123	6	29	15	43	-	2	292
P Erziehung u. Unterricht	49	157	30	66	68	125	7	18	520
QA Gesundheitswesen	11	153	6	87	22	119	-	13	411
QB Heime u. Sozialwesen	29	132	8	51	7	53	2	9	291
R Kunst, Unterhaltung u. Erholung	45	55	13	26	24	29	-	4	196
S Sonst. Dienstl.	22	105	7	34	18	46	-	5	237
T Private Haushalte mit Hauspersonal	8	36	4	22	6	234	3	32	345
U Exterritoriale Org.; Zollbehörden	-	-	-	1	-	-	-	-	1
Total	758	1761	377	838	696	1535	60	267	6292

3 Arbeitsstätten und Unternehmen

Arbeitsstätten mit Voll- und Teilzeit-Arbeitsplätzen (2% und mehr) nach Wirtschaftszweig und Gemeinde

Stichtag: 31.12.2016 (1172) Dezember / AST 1070 VZ+TZ

	Vaduz		Triesen		Balzers		Triesenberg	
	Arbeits- stätten	Arbeits- plätze	Arbeits- stätten	Arbeits- plätze	Arbeits- stätten	Arbeits- plätze	Arbeits- stätten	Arbeits- plätze
1 Sektor 1	14	35	8	18	16	35	15	25
2 A Land- u. Forstw., Fischerei	14	35	8	18	16	35	15	25
3 Sektor 2	81	1 101	84	961	91	1 563	41	256
4 B Bergbau, Gew. v. Steinen u. Erden	1	17	1	13	1	8	-	-
5 CA H.v. Nahrung, Getränken, Tabakerzgn.	2	21	2	18	5	39	-	-
6 CB H.v. Textilien, Bekleidung, Schuhen	2	52	2	2	2	2	2	2
7 CC H.v. Holzwaren, Papier, Druckerzgn.	8	46	10	27	6	72	4	14
8 CD-CF H.v. chem. u. pharmazeut. Erzgn.	-	-	-	-	-	-	-	-
9 CG H.v. Gummi-, Kunststoff-, Glas-, Keramikwa.	1	1	4	466	-	-	1	7
10 CH Metallherzeugung u. -bearb., Metallherzgn.	6	384	8	56	14	384	3	8
11 CI H.v. EDV-Geräten, elektron. u. opt. Erzgn.	2	11	3	27	5	334	-	-
12 CJ H.v. elektrischen Ausrüstungen	-	-	2	2	-	-	-	-
13 CK Maschinenbau	1	3	2	16	12	391	1	38
14 CL Fahrzeugbau	-	-	2	7	-	-	-	-
15 CM Sonst. Warenh.; Rep. u. Install. Maschinen	14	148	10	36	9	44	-	-
16 D-E Energie- u. Wasserversorg.; Abfallentsorg.	2	23	1	1	1	3	2	6
17 F Baugewerbe	42	395	37	290	36	286	28	181
18 Sektor 3	1 147	9 092	606	2 777	350	1 581	184	761
19 G Handel, Instandhalt. u. Rep. v. Fahrzeugen	155	728	98	493	51	233	31	77
20 H Verkehr u. Lagerei	16	241	14	38	15	64	10	93
21 I Gastgewerbe	32	291	21	119	18	77	23	188
22 JA Verlagswesen, audiovis. Medien u. Rundfunk	10	22	8	91	-	-	1	1
23 JB Telekommunikation	3	130	1	1	1	3	-	-
24 JC Informatik- u. Informations-Dienstl.	34	173	19	38	16	73	5	7
25 K Finanz- u. Versicherungsdienstl.	129	1 898	30	456	19	173	4	11
26 L Grundstücks- u. Wohnungswesen	22	76	14	21	4	4	3	3
27 MAA Rechts- u. Steuerberat., Wirtschaftsprüfung	209	1 652	56	277	24	86	11	23
28 MAB Verw. v. Unternehmen, Unternehmensberat.	99	217	52	80	15	22	13	17
29 MAC Architektur- u. Ing.büros; Werkstoffanalysen	41	195	33	119	26	115	10	26
30 MB-MC F&E; sonst. techn. Tätigkeiten	33	64	29	52	10	13	3	4
31 N Sonst. wirtschaftl. Dienstl.	52	449	30	249	17	153	12	115
32 O Öffentliche Verwaltung; Sozialversich.	4	1 138	2	113	1	70	2	76
33 P Erziehung u. Unterricht	15	533	23	179	12	102	7	48
34 QA Gesundheitswesen	65	514	50	125	31	160	12	23
35 QB Heime u. Sozialwesen	12	238	12	141	5	12	3	10
36 R Kunst, Unterhaltung u. Erholung	37	173	17	40	12	19	4	4
37 S Sonst. Dienstl.	59	166	53	79	38	155	15	18
38 T Private Haushalte mit Hauspersonal	120	194	44	66	35	47	15	17
39 U Exterritoriale Org.; Zollbehörden	-	-	-	-	-	-	-	-
40 Total	1 242	10 228	698	3 756	457	3 179	240	1 042

>>

Schaan		Planken		Eschen		Mauren		Gamprin		Ruggell		Schellenberg		Total		
Arbeits- stätten	Arbeits- plätze	Arbeits- stätten	Arbeits- plätze	Arbeits- stätten	Arbeits- plätze	Arbeits- stätten	Arbeits- plätze	Arbeits- stätten	Arbeits- plätze	Arbeits- stätten	Arbeits- plätze	Arbeits- stätten	Arbeits- plätze	Arbeits- stätten	Arbeits- plätze	
13	27	1	1	13	28	8	44	7	17	9	23	5	13	109	266	1
13	27	1	1	13	28	8	44	7	17	9	23	5	13	109	266	2
94	4845	4	6	60	2949	55	742	29	1405	51	427	14	78	604	14333	3
-	-	-	-	-	-	-	-	-	-	1	6	-	-	4	44	4
6	809	-	-	1	1	1	51	2	794	1	88	-	-	20	1821	5
4	5	-	-	3	3	2	15	1	1	2	2	-	-	20	84	6
10	165	1	1	4	15	5	45	1	3	5	33	1	2	55	423	7
-	-	1	1	-	-	-	-	1	129	1	3	-	-	3	133	8
5	31	-	-	2	47	2	7	1	1	-	-	1	1	17	561	9
10	84	-	-	3	18	4	29	4	164	8	91	2	9	62	1227	10
5	74	-	-	1	2	2	48	-	-	1	6	-	-	19	502	11
2	252	-	-	-	-	1	30	-	-	-	-	-	-	5	284	12
5	1608	-	-	9	439	4	154	1	4	4	35	-	-	39	2688	13
-	-	-	-	2	2140	3	49	-	-	2	35	-	-	9	2231	14
7	967	-	-	10	26	8	171	1	1	4	7	2	7	65	1407	15
2	194	-	-	2	49	1	1	3	31	1	10	1	1	16	319	16
38	656	2	4	23	209	22	142	14	277	21	111	7	58	270	2609	17
797	4525	38	70	409	1902	384	1343	171	1384	287	1120	56	136	4429	24691	18
105	641	1	1	79	209	80	219	39	235	45	176	8	12	692	3024	19
15	318	-	-	13	157	24	145	3	8	8	28	2	5	120	1097	20
30	167	3	4	15	167	11	36	7	46	4	26	4	20	168	1141	21
8	86	-	-	5	5	4	4	-	-	2	3	-	-	38	212	22
2	6	-	-	-	-	-	-	-	-	-	-	-	-	7	140	23
22	39	4	5	18	28	20	65	10	17	14	37	2	5	164	487	24
32	256	2	4	8	46	4	13	11	447	18	163	1	1	258	3468	25
11	19	1	1	12	13	8	19	4	18	4	6	1	1	84	181	26
62	298	-	-	20	61	23	56	8	350	25	74	2	5	440	2882	27
65	116	5	5	28	51	32	45	18	27	50	101	7	8	384	689	28
43	159	1	2	25	125	21	59	4	11	14	89	2	3	220	903	29
29	76	3	5	11	26	18	19	7	29	16	142	4	4	163	434	30
37	448	1	1	31	480	30	205	9	20	12	82	1	1	232	2203	31
3	277	1	11	1	54	1	52	1	26	1	40	1	23	18	1880	32
32	220	1	10	19	159	19	68	13	45	6	36	3	16	150	1416	33
79	397	5	6	33	88	22	64	7	59	27	49	3	3	334	1488	34
25	539	1	4	8	96	7	154	1	9	6	17	1	1	81	1221	35
38	180	4	5	14	46	9	10	4	4	8	12	1	2	148	495	36
71	174	-	-	34	51	20	26	10	12	18	30	7	20	325	731	37
88	109	5	6	35	40	29	35	15	21	9	9	6	6	401	550	38
-	-	-	-	-	-	2	49	-	-	-	-	-	-	2	49	39
904	9397	43	77	482	4879	447	2129	207	2806	347	1570	75	227	5142	39290	40

>>

Arbeitsstätten mit Vollzeit-Arbeitsplätzen (90% und mehr) nach Wirtschaftszweig und Gemeinde

Stichtag: 31.12.2016 (1172) Dezember / AST 1070 VZ

	Vaduz		Triesen		Balzers		Triesenberg	
	Arbeits- stätten	Arbeits- plätze	Arbeits- stätten	Arbeits- plätze	Arbeits- stätten	Arbeits- plätze	Arbeits- stätten	Arbeits- plätze
1 Sektor 1	10	18	8	15	14	26	13	20
2 A Land- u. Forstw., Fischerei	10	18	8	15	14	26	13	20
3 Sektor 2	59	899	73	787	72	1 324	35	203
4 B Bergbau, Gew. v. Steinen u. Erden	1	17	1	12	1	7	-	-
5 CA H.v. Nahrung, Getränken, Tabakerzgn.	2	16	2	13	3	22	-	-
6 CB H.v. Textilien, Bekleidung, Schuhen	1	38	2	2	-	-	-	-
7 CC H.v. Holzwaren, Papier, Druckerzgn.	6	30	8	21	6	62	3	12
8 CD-CF H.v. chem. u. pharmazeut. Erzgn.	-	-	-	-	-	-	-	-
9 CG H.v. Gummi-, Kunststoff-, Glas-, Keramikwa.	-	-	1	380	-	-	1	6
10 CH Metallherzeugung u. -bearb., Metallherzgn.	5	329	7	43	13	325	3	6
11 CI H.v. EDV-Geräten, elektron. u. opt. Erzgn.	2	6	2	22	5	293	-	-
12 CJ H.v. elektrischen Ausrüstungen	-	-	2	2	-	-	-	-
13 CK Maschinenbau	1	3	1	12	12	340	1	25
14 CL Fahrzeugbau	-	-	1	5	-	-	-	-
15 CM Sonst. Warenh.; Rep. u. Install. Maschinen	9	121	9	21	5	30	-	-
16 D-E Energie- u. Wasserversorg.; Abfallentsorg.	2	19	-	-	1	2	1	3
17 F Baugewerbe	30	320	37	254	26	243	26	151
18 Sektor 3	710	5 502	348	1 528	183	805	105	496
19 G Handel, Instandhalt. u. Rep. v. Fahrzeugen	105	419	62	343	37	128	18	40
20 H Verkehr u. Lagerei	14	147	7	21	11	49	7	64
21 I Gastgewerbe	29	161	17	56	10	51	22	136
22 JA Verlagswesen, audiovis. Medien u. Rundfunk	6	12	4	58	-	-	-	-
23 JB Telekommunikation	3	112	-	-	1	3	-	-
24 JC Informatik- u. Informations-Dienstl.	22	134	11	20	12	55	4	5
25 K Finanz- u. Versicherungsdienstl.	95	1 407	22	357	16	122	4	10
26 L Grundstücks- u. Wohnungswesen	15	45	6	9	1	1	-	-
27 MAA Rechts- u. Steuerberat., Wirtschaftsprüfung	172	1 064	41	159	10	32	5	13
28 MAB Verw. v. Unternehmen, Unternehmensberat.	55	121	33	42	7	7	5	5
29 MAC Architektur- u. Ing.büros; Werkstoffanalysen	29	113	20	67	17	72	8	20
30 MB-MC F&E; sonst. techn. Tätigkeiten	17	35	21	30	8	10	2	2
31 N Sonst. wirtschaftl. Dienstl.	30	229	17	69	10	25	10	111
32 O Öffentliche Verwaltung; Sozialversich.	4	839	2	62	1	37	2	43
33 P Erziehung u. Unterricht	10	184	12	72	6	39	4	28
34 QA Gesundheitswesen	39	218	31	53	14	49	4	5
35 QB Heime u. Sozialwesen	8	94	7	62	1	6	1	5
36 R Kunst, Unterhaltung u. Erholung	16	79	5	8	4	4	3	3
37 S Sonst. Dienstl.	27	54	24	32	14	112	5	5
38 T Private Haushalte mit Hauspersonal	14	35	6	8	3	3	1	1
39 U Exterritoriale Org.; Zollbehörden	-	-	-	-	-	-	-	-
40 Total	779	6 419	429	2 330	269	2 155	153	719

>>

Schaan		Planken		Eschen		Mauren		Gamprin		Ruggell		Schellenberg		Total		
Arbeits- stätten	Arbeits- plätze	Arbeits- stätten	Arbeits- plätze	Arbeits- stätten	Arbeits- plätze	Arbeits- stätten	Arbeits- plätze	Arbeits- stätten	Arbeits- plätze	Arbeits- stätten	Arbeits- plätze	Arbeits- stätten	Arbeits- plätze	Arbeits- stätten	Arbeits- plätze	
11	20	1	1	12	18	7	36	6	15	7	18	5	9	94	196	1
11	20	1	1	12	18	7	36	6	15	7	18	5	9	94	196	2
78	4299	3	4	53	2758	47	617	23	1328	44	355	12	66	499	12640	3
-	-	-	-	-	-	-	-	-	-	1	4	-	-	4	40	4
5	708	-	-	1	1	1	36	2	771	1	84	-	-	17	1651	5
-	-	-	-	1	1	2	7	-	-	1	1	-	-	7	49	6
9	133	1	1	4	11	4	36	1	3	4	27	1	2	47	338	7
-	-	-	-	-	-	-	-	1	121	1	1	-	-	2	122	8
5	27	-	-	2	38	2	3	-	-	-	-	1	1	12	455	9
7	70	-	-	1	9	4	19	4	150	8	77	2	8	54	1036	10
4	54	-	-	1	2	1	42	-	-	1	6	-	-	16	425	11
2	228	-	-	-	-	1	22	-	-	-	-	-	-	5	252	12
5	1466	-	-	9	406	3	142	1	4	3	29	-	-	36	2427	13
-	-	-	-	2	2064	3	39	-	-	2	28	-	-	8	2136	14
5	840	-	-	9	15	6	158	-	-	4	5	2	5	49	1195	15
2	172	-	-	2	38	1	1	3	18	1	7	-	-	13	260	16
34	601	2	3	21	173	19	112	11	261	17	86	6	50	229	2254	17
461	2231	16	27	215	1015	219	730	104	1016	163	646	27	65	2551	14061	18
76	437	-	-	47	108	51	130	29	168	26	103	5	6	456	1882	19
12	183	-	-	11	143	21	122	2	3	5	19	1	2	91	753	20
23	83	2	2	13	79	8	18	6	22	4	17	3	11	137	636	21
7	31	-	-	1	1	1	1	-	-	2	2	-	-	21	105	22
2	6	-	-	-	-	-	-	-	-	-	-	-	-	6	121	23
13	23	2	2	8	8	11	36	6	11	8	21	2	3	99	318	24
23	194	2	3	7	32	3	4	9	382	14	114	1	1	196	2626	25
7	9	-	-	1	1	4	4	2	13	2	3	1	1	39	86	26
45	163	-	-	13	23	14	21	7	291	12	28	1	2	320	1796	27
28	41	-	-	14	15	22	26	8	14	30	48	4	4	206	323	28
29	87	1	1	18	85	15	32	3	6	13	71	2	2	155	556	29
22	48	2	3	8	13	11	11	4	10	12	114	1	1	108	277	30
29	247	-	-	20	300	17	114	6	14	6	31	1	1	146	1141	31
3	125	1	4	1	38	1	32	1	18	1	21	1	10	18	1229	32
18	87	1	5	11	61	10	27	8	14	5	15	2	6	87	538	33
45	168	3	3	17	31	10	22	4	36	10	16	-	-	177	601	34
15	159	1	3	3	46	5	71	1	6	2	10	-	-	44	462	35
27	66	1	1	6	10	5	5	2	2	4	5	-	-	73	183	36
30	67	-	-	13	18	4	6	5	5	6	7	1	14	129	320	37
7	7	-	-	3	3	4	4	1	1	1	1	1	1	41	64	38
-	-	-	-	-	-	2	44	-	-	-	-	-	-	2	44	39
550	6550	20	32	280	3791	273	1383	133	2359	214	1019	44	140	3144	26897	40

>>

Arbeitsstätten mit Teilzeit-Arbeitsplätzen (50% bis 89%) nach Wirtschaftszweig und Gemeinde

Stichtag: 31.12.2016 (1172) Dezember / AST 1070 TZ1

	Vaduz		Triesen		Balzers		Triesenberg	
	Arbeits- stätten	Arbeits- plätze	Arbeits- stätten	Arbeits- plätze	Arbeits- stätten	Arbeits- plätze	Arbeits- stätten	Arbeits- plätze
1 Sektor 1	3	4	2	2	2	2	3	3
2 A Land- u. Forstw., Fischerei	3	4	2	2	2	2	3	3
3 Sektor 2	36	117	28	114	40	152	15	25
4 B Bergbau, Gew. v. Steinen u. Erden	-	-	-	-	-	-	-	-
5 CA H.v. Nahrung, Getränken, Tabakerzgn.	1	1	1	1	4	12	-	-
6 CB H.v. Textilien, Bekleidung, Schuhen	2	10	-	-	1	1	-	-
7 CC H.v. Holzwaren, Papier, Druckerzgn.	3	6	-	-	1	3	-	-
8 CD-CF H.v. chem. u. pharmazeut. Erzgn.	-	-	-	-	-	-	-	-
9 CG H.v. Gummi-, Kunststoff-, Glas-, Keramikwa.	1	1	3	77	-	-	1	1
10 CH Metallerzeugung u. -bearb., Metallerzgn.	4	39	3	6	7	46	1	1
11 CI H.v. EDV-Geräten, elektron. u. opt. Erzgn.	1	5	2	4	5	33	-	-
12 CJ H.v. elektrischen Ausrüstungen	-	-	-	-	-	-	-	-
13 CK Maschinenbau	-	-	2	3	7	33	1	8
14 CL Fahrzeugbau	-	-	1	1	-	-	-	-
15 CM Sonst. Warenh.; Rep. u. Install. Maschinen	7	13	5	8	3	6	-	-
16 D-E Energie- u. Wasserversorg.; Abfallentsorg.	1	1	-	-	-	-	-	-
17 F Baugewerbe	16	41	11	14	12	18	12	15
18 Sektor 3	539	1897	222	566	133	329	67	94
19 G Handel, Instandhalt. u. Rep. v. Fahrzeugen	81	140	32	68	19	52	10	16
20 H Verkehr u. Lagerei	8	30	4	4	3	5	6	10
21 I Gastgewerbe	25	55	11	32	9	14	9	12
22 JA Verlagswesen, audiovis. Medien u. Rundfunk	2	2	5	18	-	-	1	1
23 JB Telekommunikation	1	14	-	-	-	-	-	-
24 JC Informatik- u. Informations-Dienstl.	14	21	7	9	8	12	1	1
25 K Finanz- u. Versicherungsdienstl.	75	299	17	72	11	27	1	1
26 L Grundstücks- u. Wohnungswesen	10	12	3	4	-	-	-	-
27 MAA Rechts- u. Steuerberat., Wirtschaftsprüfung	119	344	24	61	16	29	4	4
28 MAB Verw. v. Unternehmen, Unternehmensberat.	32	50	12	15	4	4	6	6
29 MAC Architektur- u. Ing.büros; Werkstoffanalysen	24	45	11	16	7	23	3	3
30 MB-MC F&E; sonst. techn. Tätigkeiten	8	13	7	9	1	1	-	-
31 N Sonst. wirtschaftl. Dienstl.	24	89	10	50	6	18	2	3
32 O Öffentliche Verwaltung; Sozialversich.	4	197	2	24	1	20	1	6
33 P Erziehung u. Unterricht	10	180	10	40	7	18	4	9
34 QA Gesundheitswesen	25	190	25	34	13	67	7	9
35 QB Heime u. Sozialwesen	9	88	6	52	2	2	1	1
36 R Kunst, Unterhaltung u. Erholung	13	46	4	14	1	2	1	1
37 S Sonst. Dienstl.	27	42	17	20	15	21	7	7
38 T Private Haushalte mit Hauspersonal	28	40	15	24	10	14	3	4
39 U Exterritoriale Org.; Zollbehörden	-	-	-	-	-	-	-	-
40 Total	578	2018	252	682	175	483	85	122

>>

Schaan		Planken		Eschen		Mauren		Gamprin		Ruggell		Schellenberg		Total		
Arbeits- stätten	Arbeits- plätze	Arbeits- stätten	Arbeits- plätze	Arbeits- stätten	Arbeits- plätze	Arbeits- stätten	Arbeits- plätze	Arbeits- stätten	Arbeits- plätze	Arbeits- stätten	Arbeits- plätze	Arbeits- stätten	Arbeits- plätze	Arbeits- stätten	Arbeits- plätze	
4	5	-	-	2	3	2	4	-	-	3	3	2	2	23	28	1
4	5	-	-	2	3	2	4	-	-	3	3	2	2	23	28	2
45	401	1	1	25	134	26	64	14	43	18	30	3	6	251	1087	3
-	-	-	-	-	-	-	-	-	-	1	1	-	-	1	1	4
4	76	-	-	-	-	1	8	1	17	1	4	-	-	13	119	5
1	1	-	-	1	1	1	2	-	-	-	-	-	-	6	15	6
7	14	-	-	1	1	3	3	-	-	2	4	-	-	17	31	7
-	-	-	-	-	-	-	-	1	7	-	-	-	-	1	7	8
1	1	-	-	1	4	1	2	-	-	-	-	-	-	8	86	9
4	5	-	-	2	6	3	5	3	8	1	4	-	-	28	120	10
3	10	-	-	-	-	1	4	-	-	-	-	-	-	12	56	11
2	21	-	-	-	-	1	3	-	-	-	-	-	-	3	24	12
3	122	-	-	6	21	2	9	-	-	3	3	-	-	24	199	13
-	-	-	-	2	74	2	4	-	-	2	2	-	-	7	81	14
1	106	-	-	2	2	3	10	-	-	2	2	1	1	24	148	15
2	17	-	-	1	8	-	-	3	4	1	2	-	-	8	32	16
17	28	1	1	9	17	8	14	6	7	5	8	2	5	99	168	17
306	989	11	14	143	408	134	274	62	179	108	223	10	13	1735	4986	18
42	93	-	-	25	45	26	45	14	26	19	34	1	1	269	520	19
5	45	-	-	5	10	7	7	1	1	2	3	1	1	42	116	20
14	21	-	-	7	64	7	10	6	9	4	8	1	1	93	226	21
2	7	-	-	1	1	2	2	-	-	-	-	-	-	13	31	22
-	-	-	-	-	-	-	-	-	-	-	-	-	-	1	14	23
7	9	2	3	5	6	4	16	2	2	4	4	1	1	55	84	24
17	38	-	-	5	11	3	5	6	41	8	29	-	-	143	523	25
2	2	-	-	3	4	3	3	3	4	1	1	-	-	25	30	26
27	69	-	-	8	15	13	18	3	38	12	20	-	-	226	598	27
20	26	2	2	10	15	8	10	3	3	20	25	1	1	118	157	28
22	43	-	-	7	18	6	8	2	2	3	10	-	-	85	168	29
10	12	-	-	3	8	3	3	4	13	9	23	-	-	45	82	30
14	71	-	-	14	68	13	20	-	-	3	22	-	-	86	341	31
3	81	1	2	1	11	1	7	1	1	1	8	1	2	17	359	32
11	34	1	1	10	37	6	14	3	11	2	11	1	3	65	358	33
35	102	1	1	14	28	12	21	4	13	10	11	-	-	146	476	34
16	228	1	1	3	29	5	63	1	2	2	2	-	-	46	468	35
12	28	1	1	7	18	3	3	2	2	1	1	-	-	45	116	36
31	57	-	-	7	9	4	4	1	1	6	10	3	3	118	174	37
16	23	2	3	8	11	6	11	6	10	1	1	-	-	95	141	38
-	-	-	-	-	-	2	4	-	-	-	-	-	-	2	4	39
355	1395	12	15	170	545	162	342	76	222	129	256	15	21	2009	6101	40

>>

Arbeitsstätten mit Teilzeit-Arbeitsplätzen (2% bis 49%) nach Wirtschaftszweig und Gemeinde

Stichtag: 31.12.2016 (1172) Dezember / AST 1070 TZ2

	Vaduz		Triesen		Balzers		Triesenberg	
	Arbeits- stätten	Arbeits- plätze	Arbeits- stätten	Arbeits- plätze	Arbeits- stätten	Arbeits- plätze	Arbeits- stätten	Arbeits- plätze
1 Sektor 1	5	13	1	1	4	7	2	2
2 A Land- u. Forstw., Fischerei	5	13	1	1	4	7	2	2
3 Sektor 2	42	85	34	60	50	87	15	28
4 B Bergbau, Gew. v. Steinen u. Erden	-	-	1	1	1	1	-	-
5 CA H.v. Nahrung, Getränken, Tabakerzgn.	2	4	1	4	4	5	-	-
6 CB H.v. Textilien, Bekleidung, Schuhen	1	4	-	-	1	1	2	2
7 CC H.v. Holzwaren, Papier, Druckerzgn.	6	10	5	6	5	7	2	2
8 CD-CF H.v. chem. u. pharmazeut. Erzgn.	-	-	-	-	-	-	-	-
9 CG H.v. Gummi-, Kunststoff-, Glas-, Keramikwa.	-	-	3	9	-	-	-	-
10 CH Metallerzeugung u. -bearb., Metallerzgn.	4	16	5	7	6	13	1	1
11 CI H.v. EDV-Geräten, elektron. u. opt. Erzgn.	-	-	1	1	4	8	-	-
12 CJ H.v. elektrischen Ausrüstungen	-	-	-	-	-	-	-	-
13 CK Maschinenbau	-	-	1	1	6	18	1	5
14 CL Fahrzeugbau	-	-	1	1	-	-	-	-
15 CM Sonst. Warenh.; Rep. u. Install. Maschinen	6	14	4	7	6	8	-	-
16 D-E Energie- u. Wasserversorg.; Abfallentsorg.	2	3	1	1	1	1	1	3
17 F Baugewerbe	21	34	11	22	16	25	8	15
18 Sektor 3	653	1 693	312	683	197	447	77	171
19 G Handel, Instandhalt. u. Rep. v. Fahrzeugen	94	169	48	82	26	53	13	21
20 H Verkehr u. Lagerei	10	64	7	13	7	10	5	19
21 I Gastgewerbe	18	75	12	31	9	12	8	40
22 JA Verlagswesen, audiovis. Medien u. Rundfunk	7	8	4	15	-	-	-	-
23 JB Telekommunikation	1	4	1	1	-	-	-	-
24 JC Informatik- u. Informations-Dienstl.	11	18	8	9	6	6	1	1
25 K Finanz- u. Versicherungsdienstl.	74	192	15	27	12	24	-	-
26 L Grundstücks- u. Wohnungswesen	13	19	6	8	3	3	3	3
27 MAA Rechts- u. Steuerberat., Wirtschaftsprüfung	109	244	28	57	14	25	5	6
28 MAB Verw. v. Unternehmen, Unternehmensberat.	35	46	17	23	10	11	5	6
29 MAC Architektur- u. Ing.büros; Werkstoffanalysen	22	37	22	36	15	20	2	3
30 MB-MC F&E; sonst. techn. Tätigkeiten	13	16	9	13	2	2	1	2
31 N Sonst. wirtschaftl. Dienstl.	33	131	19	130	10	110	1	1
32 O Öffentliche Verwaltung; Sozialversich.	4	102	2	27	1	13	2	27
33 P Erziehung u. Unterricht	14	169	14	67	9	45	5	11
34 QA Gesundheitswesen	42	106	24	38	21	44	6	9
35 QB Heime u. Sozialwesen	8	56	12	27	4	4	3	4
36 R Kunst, Unterhaltung u. Erholung	20	48	13	18	8	13	-	-
37 S Sonst. Dienstl.	30	70	22	27	15	22	6	6
38 T Private Haushalte mit Hauspersonal	95	119	29	34	25	30	11	12
39 U Exterritoriale Org.; Zollbehörden	-	-	-	-	-	-	-	-
40 Total	700	1 791	347	744	251	541	94	201

>>

Schaan		Planken		Eschen		Mauren		Gamprin		Ruggell		Schellenberg		Total	
Arbeits- stätten	Arbeits- plätze	Arbeits- stätten	Arbeits- plätze	Arbeits- stätten	Arbeits- plätze	Arbeits- stätten	Arbeits- plätze	Arbeits- stätten	Arbeits- plätze	Arbeits- stätten	Arbeits- plätze	Arbeits- stätten	Arbeits- plätze	Arbeits- stätten	Arbeits- plätze
2	2	-	-	5	7	2	4	2	2	2	2	1	2	26	42
2	2	-	-	5	7	2	4	2	2	2	2	1	2	26	42
51	145	1	1	30	57	29	61	17	34	24	42	5	6	298	606
-	-	-	-	-	-	-	-	-	-	1	1	-	-	3	3
6	25	-	-	-	-	1	7	1	6	-	-	-	-	15	51
4	4	-	-	1	1	1	6	1	1	1	1	-	-	12	20
4	18	-	-	2	3	3	6	-	-	1	2	-	-	28	54
-	-	1	1	-	-	-	-	1	1	1	2	-	-	3	4
2	3	-	-	1	5	2	2	1	1	-	-	-	-	9	20
6	9	-	-	2	3	2	5	3	6	3	10	1	1	33	71
4	10	-	-	-	-	2	2	-	-	-	-	-	-	11	21
1	3	-	-	-	-	1	5	-	-	-	-	-	-	2	8
2	20	-	-	5	12	2	3	-	-	2	3	-	-	19	62
-	-	-	-	1	2	2	6	-	-	2	5	-	-	6	14
3	21	-	-	6	9	3	3	1	1	-	-	1	1	30	64
2	5	-	-	1	3	-	-	3	9	1	1	1	1	13	27
17	27	-	-	11	19	10	16	6	9	12	17	2	3	114	187
454	1305	21	29	221	479	193	339	94	189	138	251	32	58	2392	5644
59	111	1	1	40	56	34	44	22	41	16	39	4	5	357	622
6	90	-	-	4	4	8	16	3	4	5	6	1	2	56	228
16	63	2	2	7	24	3	8	3	15	1	1	2	8	81	279
4	48	-	-	3	3	1	1	-	-	1	1	-	-	20	76
-	-	-	-	-	-	-	-	-	-	-	-	-	-	2	5
6	7	-	-	11	14	11	13	4	4	8	12	1	1	67	85
16	24	1	1	3	3	2	4	8	24	11	20	-	-	142	319
7	8	1	1	8	8	7	12	1	1	2	2	-	-	51	65
37	66	-	-	14	23	12	17	3	21	14	26	1	3	237	488
33	49	3	3	12	21	9	9	10	10	17	28	3	3	154	209
20	29	1	1	14	22	12	19	2	3	5	8	1	1	116	179
11	16	2	2	4	5	5	5	2	6	2	5	3	3	54	75
18	130	1	1	14	112	20	71	6	6	7	29	-	-	129	721
2	71	1	5	1	5	1	13	1	7	1	11	1	11	17	292
19	99	1	4	12	61	12	27	9	20	3	10	2	7	100	520
52	127	2	2	16	29	13	21	5	10	18	22	3	3	202	411
22	152	-	-	8	21	6	20	1	1	5	5	1	1	70	291
19	86	2	3	7	18	2	2	-	-	5	6	1	2	77	196
37	50	-	-	19	24	15	16	6	6	10	13	3	3	163	237
70	79	3	3	24	26	19	20	8	10	7	7	5	5	296	345
-	-	-	-	-	-	1	1	-	-	-	-	-	-	1	1
507	1452	22	30	256	543	224	404	113	225	164	295	38	66	2716	6292

>>

Unternehmen nach Wirtschaftszweig und Grössenklasse der Arbeitsplätze

Arbeitsverhältnisse mit einem Beschäftigungsgrad von 2% und mehr

Stichtag: 31.12.2016 (1172) Dezember / UE nach Wirtschaftszweig und Grössenklasse

	Grössenklasse der Arbeitsplätze									
	1 - 9		10 - 49		50 - 249		250+		Total	
	Unter- nehmen	Arbeits- plätze	Unter- nehmen	Arbeits- plätze	Unter- nehmen	Arbeits- plätze	Unter- nehmen	Arbeits- plätze	Unter- nehmen	Arbeits- plätze
Sektor 1	101	207	2	31	-	-	-	-	103	238
A Land- u. Forstw., Fischerei	101	207	2	31	-	-	-	-	103	238
Sektor 2	435	1 200	123	2 395	27	2 810	8	8 088	593	14 493
B Bergbau, Gew. v. Steinen u. Erden	2	14	2	30	-	-	-	-	4	44
CA H.v. Nahrung, Getränken, Tabakerzgn.	10	40	5	105	2	139	2	1 539	19	1 823
CB H.v. Textilien, Bekleidung, Schuhen	18	20	1	13	1	51	-	-	20	84
CC H.v. Holzwaren, Papier, Druckerzgn.	43	130	10	241	1	52	-	-	54	423
CD-CF H.v. chem. u. pharmazeut. Erzgn.	1	1	-	-	1	129	-	-	2	130
CG H.v. Gummi-, Kunststoff-, Glas-, Keramikwa.	13	31	3	72	-	-	1	582	17	685
CH Metallerzeugung u. -bearb., Metallerzgn.	43	134	14	268	3	282	1	355	61	1 039
CI H.v. EDV-Geräten, elektron. u. opt. Erzgn.	9	20	8	199	2	283	-	-	19	502
CJ H.v. elektrischen Ausrüstungen	1	1	2	51	1	231	-	-	4	283
CK Maschinenbau	22	63	10	186	1	147	2	2 252	35	2 648
CL Fahrzeugbau	4	10	4	83	-	-	1	2 402	9	2 495
CM Sonst. Warenh.; Rep. u. Install. Maschinen	55	129	4	55	3	264	1	958	63	1 406
D-E Energie- u. Wasserversorg.; Abfallentsorg.	9	29	6	111	1	179	-	-	16	319
F Baugewerbe	205	578	54	981	11	1 053	-	-	270	2 612
Sektor 3	3 489	7 715	313	6 271	60	5 433	9	4 607	3 871	24 026
G Handel, Instandhalt. u. Rep. v. Fahrzeugen	615	1 440	58	1 197	4	256	-	-	677	2 893
H Verkehr u. Lagerei	86	190	17	404	2	196	1	307	106	1 097
I Gastgewerbe	131	519	23	394	2	180	-	-	156	1 093
JA Verlagswesen, audiovis. Medien u. Rundfunk	34	52	2	40	2	120	-	-	38	212
JB Telekommunikation	6	13	-	-	1	127	-	-	7	140
JC Informatik- u. Informations-Dienstl.	157	314	5	101	1	53	-	-	163	468
K Finanz- u. Versicherungsdienstl.	202	624	39	837	4	290	3	1 711	248	3 462
L Grundstücks- u. Wohnungswesen	79	144	2	30	-	-	-	-	81	174
MAA Rechts- u. Steuerberat., Wirtschaftsprüfung	359	949	64	1 151	5	407	1	377	429	2 884
MAB Verw. v. Unternehmen, Unternehmensberat.	378	615	4	80	-	-	-	-	382	695
MAC Architektur- u. Ing.büros; Werkstoffanalysen	192	441	24	405	1	59	-	-	217	905
MB-MC F&E; sonst. techn. Tätigkeiten	157	270	5	73	1	92	-	-	163	435
N Sonst. wirtschaftl. Dienstl.	195	383	22	517	15	1 305	-	-	232	2 205
O Öffentliche Verwaltung; Sozialversich.	2	13	4	100	9	745	1	1 053	16	1 911
P Erziehung u. Unterricht	101	155	7	139	6	742	1	322	115	1 358
QA Gesundheitswesen	310	752	10	163	4	571	-	-	324	1 486
QB Heime u. Sozialwesen	38	104	7	159	2	182	2	837	49	1 282
R Kunst, Unterhaltung u. Erholung	133	226	10	249	-	-	-	-	143	475
S Sonst. Dienstl.	314	511	9	183	1	108	-	-	324	802
U Exterritoriale Org.; Zollbehörden	-	-	1	49	-	-	-	-	1	49
Total	4 025	9 122	438	8 697	87	8 243	17	12 695	4 567	38 757

4 Vollzeitäquivalente

Vollzeitäquivalente nach Wirtschaftszweig und Gemeinde

Arbeitsverhältnisse mit einem Beschäftigungsgrad von 2% und mehr

Stichtag: 31.12.2016 (1172) Dezember / AST 1090 VZÄ

	Vaduz		Triesen		Balzers		Triesenberg	
	Arbeits- stätten	Vollzeit- äquiva- lente	Arbeits- stätten	Vollzeit- äquiva- lente	Arbeits- stätten	Vollzeit- äquiva- lente	Arbeits- stätten	Vollzeit- äquiva- lente
1 Sektor 1	14	23	8	16	16	28	15	22
2 A Land- u. Forstw., Fischerei	14	23	8	16	16	28	15	22
3 Sektor 2	81	993	84	874	91	1441	41	225
4 B Bergbau, Gew. v. Steinen u. Erden	1	17	1	12	1	7	-	-
5 CA H.v. Nahrung, Getränken, Tabakerzgn.	2	18	2	14	5	31	-	-
6 CB H.v. Textilien, Bekleidung, Schuhen	2	45	2	2	2	1	2	0
7 CC H.v. Holzwaren, Papier, Druckerzgn.	8	36	10	22	6	65	4	12
8 CD-CF H.v. chem. u. pharmazeut. Erzgn.	-	-	-	-	-	-	-	-
9 CG H.v. Gummi-, Kunststoff-, Glas-, Keramikwa.	1	1	4	435	-	-	1	7
10 CH Metallherzeugung u. -bearb., Metallherzgn.	6	361	8	48	14	358	3	7
11 CI H.v. EDV-Geräten, elektron. u. opt. Erzgn.	2	10	3	25	5	317	-	-
12 CJ H.v. elektrischen Ausrüstungen	-	-	2	2	-	-	-	-
13 CK Maschinenbau	1	3	2	14	12	366	1	32
14 CL Fahrzeugbau	-	-	2	6	-	-	-	-
15 CM Sonst. Warenh.; Rep. u. Install. Maschinen	14	131	10	27	9	35	-	-
16 D-E Energie- u. Wasserversorg.; Abfallentsorg.	2	20	1	0	1	2	2	3
17 F Baugewerbe	42	351	37	266	36	259	28	163
18 Sektor 3	1147	7101	606	2017	350	1107	184	583
19 G Handel, Instandhalt. u. Rep. v. Fahrzeugen	155	545	98	401	51	171	31	54
20 H Verkehr u. Lagerei	16	178	14	27	15	54	10	72
21 I Gastgewerbe	32	209	21	83	18	62	23	149
22 JA Verlagswesen, audiovis. Medien u. Rundfunk	10	14	8	73	-	-	1	1
23 JB Telekommunikation	3	122	1	0	1	3	-	-
24 JC Informatik- u. Informations-Dienstl.	34	153	19	28	16	65	5	6
25 K Finanz- u. Versicherungsdienstl.	129	1651	30	412	19	145	4	11
26 L Grundstücks- u. Wohnungswesen	22	55	14	13	4	1	3	0
27 MAA Rechts- u. Steuerberat., Wirtschaftsprüfung	209	1343	56	211	24	54	11	17
28 MAB Verw. v. Unternehmen, Unternehmensberat.	99	164	52	55	15	12	13	10
29 MAC Architektur- u. Ing.büros; Werkstoffanalysen	41	151	33	84	26	91	10	23
30 MB-MC F&E; sonst. techn. Tätigkeiten	33	46	29	38	10	11	3	3
31 N Sonst. wirtschaftl. Dienstl.	52	315	30	120	17	59	12	113
32 O Öffentliche Verwaltung; Sozialversich.	4	989	2	82	1	52	2	53
33 P Erziehung u. Unterricht	15	346	23	111	12	61	7	35
34 QA Gesundheitswesen	65	368	50	83	31	104	12	12
35 QB Heime u. Sozialwesen	12	166	12	101	5	8	3	6
36 R Kunst, Unterhaltung u. Erholung	37	117	17	19	12	8	4	4
37 S Sonst. Dienstl.	59	92	53	50	38	130	15	11
38 T Private Haushalte mit Hauspersonal	120	78	44	26	35	15	15	5
39 U Exterritoriale Org.; Zollbehörden	-	-	-	-	-	-	-	-
40 Total	1242	8117	698	2907	457	2576	240	829

>>

Schaan		Planken		Eschen		Mauren		Gamprin		Ruggell		Schellenberg		Total		
Arbeits- stätten	Vollzeit- äquiva- lente	Arbeits- stätten	Vollzeit- äquiva- lente	Arbeits- stätten	Vollzeit- äquiva- lente	Arbeits- stätten	Vollzeit- äquiva- lente	Arbeits- stätten	Vollzeit- äquiva- lente	Arbeits- stätten	Vollzeit- äquiva- lente	Arbeits- stätten	Vollzeit- äquiva- lente	Arbeits- stätten	Vollzeit- äquiva- lente	
13	23	1	1	13	22	8	40	7	15	9	20	5	11	109	221	1
13	23	1	1	13	22	8	40	7	15	9	20	5	11	109	221	2
94	4 601	4	5	60	2 861	55	669	29	1 364	51	384	14	70	604	13 486	3
-	-	-	-	-	-	-	-	-	-	1	5	-	-	4	41	4
6	766	-	-	1	1	1	42	2	783	1	87	-	-	20	1 743	5
4	1	-	-	3	2	2	9	1	0	2	1	-	-	20	62	6
10	147	1	1	4	13	5	39	1	3	5	30	1	2	55	370	7
-	-	1	0	-	-	-	-	1	126	1	2	-	-	3	128	8
5	28	-	-	2	42	2	5	1	0	-	-	1	1	17	518	9
10	75	-	-	3	14	4	23	4	157	8	82	2	8	62	1 132	10
5	64	-	-	1	2	2	45	-	-	1	6	-	-	19	469	11
2	242	-	-	-	-	1	25	-	-	-	-	-	-	5	268	12
5	1 552	-	-	9	423	4	148	1	4	4	32	-	-	39	2 574	13
-	-	-	-	2	2 114	3	43	-	-	2	30	-	-	9	2 193	14
7	916	-	-	10	18	8	165	1	0	4	6	2	6	65	1 304	15
2	184	-	-	2	44	1	1	3	22	1	8	1	0	16	286	16
38	626	2	4	23	188	22	124	14	268	21	95	7	53	270	2 398	17
797	3 125	38	40	409	1 364	384	978	171	1 176	287	841	56	84	4 429	18 415	18
105	519	1	0	79	146	80	168	39	192	45	132	8	7	692	2 336	19
15	233	-	-	13	152	24	129	3	5	8	23	2	3	120	875	20
30	107	3	2	15	126	11	26	7	31	4	22	4	13	168	831	21
8	42	-	-	5	2	4	2	-	-	2	2	-	-	38	137	22
2	6	-	-	-	-	-	-	-	-	-	-	-	-	7	132	23
22	30	4	4	18	14	20	49	10	13	14	25	2	4	164	390	24
32	223	2	3	8	40	4	8	11	417	18	137	1	1	258	3 048	25
11	11	1	0	12	5	8	8	4	16	4	4	1	1	84	115	26
62	221	-	-	20	37	23	36	8	325	25	47	2	3	440	2 294	27
65	65	5	2	28	28	32	34	18	17	50	69	7	5	384	459	28
43	123	1	1	25	101	21	41	4	8	14	80	2	2	220	705	29
29	59	3	3	11	18	18	14	7	20	16	130	4	1	163	344	30
37	322	1	0	31	364	30	142	9	16	12	53	1	1	232	1 505	31
3	187	1	7	1	46	1	38	1	20	1	28	1	13	18	1 515	32
32	124	1	6	19	97	19	41	13	25	6	24	3	9	150	879	33
79	262	5	4	33	54	22	41	7	47	27	27	3	1	334	1 002	34
25	347	1	4	8	70	7	121	1	8	6	12	1	0	81	843	35
38	98	4	2	14	25	9	7	4	3	8	8	1	1	148	290	36
71	116	-	-	34	28	20	12	10	7	18	17	7	17	325	478	37
88	30	5	2	35	12	29	12	15	8	9	2	6	2	401	192	38
-	-	-	-	-	-	2	47	-	-	-	-	-	-	2	47	39
904	7 749	43	45	482	4 246	447	1 687	207	2 555	347	1 246	75	165	5 142	32 122	40

>>

Vollzeitäquivalente nach Wirtschaftszweig, Staatsbürgerschaft, Wohnsitz und Geschlecht

Arbeitsverhältnisse mit einem Beschäftigungsgrad von 2% und mehr

Stichtag: 31.12.2016 (1172) Dezember / AST 1080 VZÄ

	Vollzeitäquivalente								Total
	Liechtensteiner				Ausländer				
	Erwerbstätige Einwohner		Zupendler aus dem Ausland		Erwerbstätige Einwohner		Zupendler aus dem Ausland		
	Männer	Frauen	Männer	Frauen	Männer	Frauen	Männer	Frauen	
Sektor 1	114	22	-	1	54	14	8	8	221
A Land- u. Forstw., Fischerei	114	22	-	1	54	14	8	8	221
Sektor 2	1 919	512	116	42	1 551	468	7 068	1 810	13 486
B Bergbau, Gew. v. Steinen u. Erden	12	2	1	-	8	0	18	-	41
CA H.v. Nahrung, Getränken, Tabakerzgn.	69	39	1	3	231	94	971	335	1 743
CB H.v. Textilien, Bekleidung, Schuhen	4	13	-	1	1	14	11	17	62
CC H.v. Holzwaren, Papier, Druckerzgn.	131	24	4	2	43	12	134	21	370
CD-CF H.v. chem. u. pharmazeut. Erzgn.	9	2	2	-	9	1	95	11	128
CG H.v. Gummi-, Kunststoff-, Glas-, Keramikwa.	49	41	1	5	53	75	155	141	518
CH Metallerzeugung u. -bearb., Metallerzgn.	245	54	8	4	137	31	553	99	1 132
CI H.v. EDV-Geräten, elektron. u. opt. Erzgn.	53	28	10	4	36	12	241	84	469
CJ H.v. elektrischen Ausrüstungen	31	22	3	1	29	25	81	76	268
CK Maschinenbau	283	67	27	5	145	59	1 594	394	2 574
CL Fahrzeugbau	155	42	23	4	150	44	1 501	275	2 193
CM Sonst. Warenh.; Rep. u. Install. Maschinen	120	78	6	8	74	68	647	303	1 304
D-E Energie- u. Wasserversorg.; Abfallentsorg.	125	21	5	2	34	4	81	15	286
F Baugewerbe	632	79	24	5	602	29	987	40	2 398
Sektor 3	3 538	2 975	153	154	1 584	1 609	4 787	3 615	18 415
G Handel, Instandhalt. u. Rep. v. Fahrzeugen	408	287	12	14	213	198	708	496	2 336
H Verkehr u. Lagerei	159	71	5	3	89	35	450	64	875
I Gastgewerbe	65	97	1	1	136	194	153	184	831
JA Verlagswesen, audiovis. Medien u. Rundfunk	37	28	1	1	10	7	33	20	137
JB Telekommunikation	33	8	-	-	12	1	61	17	132
JC Informatik- u. Informations-Dienstl.	92	24	2	1	52	7	175	37	390
K Finanz- u. Versicherungsdienstl.	556	388	32	20	215	150	1 083	605	3 048
L Grundstücks- u. Wohnungswesen	23	24	1	-	18	11	20	19	115
MAA Rechts- u. Steuerberat., Wirtschaftsprüfung	470	421	19	23	165	176	514	506	2 294
MAB Verw. v. Unternehmen, Unternehmensberat.	62	25	4	3	107	34	163	62	459
MAC Architektur- u. Ing.büros; Werkstoffanalysen	227	53	7	2	67	26	239	83	705
MB-MC F&E; sonst. techn. Tätigkeiten	71	47	3	3	30	29	82	79	344
N Sonst. wirtschaftl. Dienstl.	188	100	3	7	133	164	496	414	1 505
O Öffentliche Verwaltung; Sozialversich.	688	371	39	18	89	84	143	84	1 515
P Erziehung u. Unterricht	147	289	7	11	55	72	153	145	879
QA Gesundheitswesen	92	296	5	18	61	149	89	291	1 002
QB Heime u. Sozialwesen	93	235	5	21	35	106	80	267	843
R Kunst, Unterhaltung u. Erholung	75	49	1	3	36	30	64	33	290
S Sonst. Dienstl.	46	142	4	7	38	96	45	101	478
T Private Haushalte mit Hauspersonal	6	20	0	1	12	42	11	100	192
U Exterritoriale Org.; Zollbehörden	-	-	1	-	11	-	27	8	47
Total	5 571	3 509	268	197	3 189	2 090	11 864	5 432	32 122

5 Zupendler

Zupendler Voll- und Teilzeit (2% und mehr) nach Wohnsitz und Arbeitsgemeinde

Stichtag: 31.12.2016 (1172) Dezember / AST 2003 Zupendler VZ+TZ

Wohnsitz	Arbeitsgemeinde											Total
	Vaduz	Triesen	Balzers	Triesen- berg	Schaan	Planken	Eschen	Mauren	Gamprin	Ruggell	Schellen- berg	
Schweiz	2 933	1 045	1 309	157	2 679	6	1 199	365	987	285	24	10 989
Graubünden	317	117	141	10	208	-	56	15	66	12	2	944
Landquart	158	57	65	7	86	-	31	7	34	7	-	452
Plessur	95	38	42	1	60	-	16	3	21	3	1	280
Andere	64	22	34	2	62	-	9	5	11	2	1	212
St.Gallen	2 174	789	1 042	129	2 195	4	1 053	319	813	238	21	8 777
Rheintal	329	106	74	19	386	2	263	83	167	62	4	1 495
Rorschach	49	13	10	2	44	-	27	10	21	10	-	186
Sarganserland	482	191	391	25	293	1	96	28	127	22	1	1 657
See-Gaster	29	10	14	2	13	-	7	1	8	2	-	86
St. Gallen	58	17	19	-	77	-	36	6	31	13	-	257
Toggenburg	11	5	5	2	21	-	15	4	8	1	-	72
Werdenberg	1 203	446	524	79	1 356	1	605	184	445	127	16	4 986
Wil	13	1	5	-	5	-	4	3	6	1	-	38
Appenzell Ausserrhoden	29	17	9	-	22	-	14	6	14	4	-	115
Appenzell Innerrhoden	11	5	1	1	13	-	9	-	9	-	-	49
Schwyz	78	26	20	2	45	1	3	2	15	3	1	196
Thurgau	34	10	6	1	36	-	24	4	18	8	-	141
Zürich	189	58	39	5	90	1	18	6	37	12	-	455
Andere Kantone	101	23	51	9	70	-	22	13	15	8	-	312
Österreich	1 411	461	196	93	2 372	8	1 839	639	810	559	22	8 410
Vorarlberg	1 377	441	192	89	2 344	8	1 818	602	806	547	22	8 246
Bludenz	129	54	26	20	281	-	331	109	107	63	5	1 125
Bregenz	160	59	15	8	163	-	133	33	62	77	-	710
Dornbirn	189	50	14	8	253	-	177	45	103	79	2	920
Feldkirch	899	278	137	53	1 647	8	1 177	415	534	328	15	5 491
Andere Bundesländer	34	20	4	4	28	-	21	37	4	12	-	164
Deutschland	76	36	16	12	114	-	174	118	44	33	-	623
Andere	41	54	11	19	24	2	11	40	11	4	-	217
Total	4 461	1 596	1 532	281	5 189	16	3 223	1 162	1 852	881	46	20 239

Erläuterung zur Tabelle:

Wohnsitz: nach Land des Wohnsitzes, Kanton/ Bundesland und Bezirk

Zupendler Voll- und Teilzeit (2% und mehr) nach Staatsbürgerschaft, Wohnsitz und Geschlecht

Stichtag: 31.12.2016 (1172) Dezember / AST 2000 Zupendler VZ+TZ

Staatsbürgerschaft	in Liechtenstein beschäftigte Zupendler aus dem Ausland								Total
	Schweiz		Österreich		Deutschland		Andere		
	Männer	Frauen	Männer	Frauen	Männer	Frauen	Männer	Frauen	
Liechtenstein	186	220	86	58	1	-	10	4	565
Schweiz	3 859	2 547	42	44	2	-	7	1	6 502
EWR	2 566	1 213	5 246	2 878	540	75	83	109	12 710
Belgien	15	1	3	-	-	-	1	-	20
Bulgarien	7	9	5	5	-	-	-	3	29
Dänemark	7	3	-	-	-	-	1	-	11
Deutschland	1 190	493	591	225	496	65	10	2	3 072
Finnland	8	3	3	-	-	-	-	-	14
Frankreich	43	20	20	14	1	1	6	1	106
Griechenland	11	7	3	3	11	-	-	-	35
Grossbritannien	34	6	11	10	-	-	-	-	61
Irland	1	3	6	3	-	-	-	-	13
Island	1	1	1	-	-	-	-	-	3
Italien	336	137	84	32	9	1	22	2	623
Kroatien	24	6	11	4	-	-	-	-	45
Lettland	-	5	1	1	-	-	1	-	8
Litauen	2	3	2	1	-	-	-	-	8
Luxemburg	4	1	-	-	-	-	1	-	6
Niederlande	30	14	8	3	-	1	2	-	58
Norwegen	2	1	-	-	-	-	-	-	3
Österreich	358	219	4 341	2 486	15	5	4	2	7 430
Polen	49	14	24	6	2	-	4	4	103
Portugal	166	108	23	8	-	-	2	-	307
Rumänien	18	13	10	14	1	1	-	2	59
Schweden	12	3	5	3	1	-	1	-	25
Slowakei	35	31	17	14	1	1	8	45	152
Slowenien	26	10	13	7	-	-	-	-	56
Spanien	80	35	19	12	1	-	-	-	147
Tschechien	21	17	7	3	-	-	5	35	88
Ungarn	86	50	38	24	2	-	15	13	228
Übriges Europa	153	84	18	9	-	-	1	-	265
Albanien	1	1	-	-	-	-	-	-	2
Belarus	1	2	-	-	-	-	-	-	3
Bosnien-Herzegowina	13	9	8	1	-	-	-	-	31
Kosovo	36	8	2	-	-	-	1	-	47
Mazedonien	33	27	1	-	-	-	-	-	61
Montenegro	-	1	-	1	-	-	-	-	2
Russland	7	9	1	2	-	-	-	-	19
Serbien	44	17	2	3	-	-	-	-	66
Türkei	15	7	4	-	-	-	-	-	26
Ukraine	3	3	-	2	-	-	-	-	8

>>

>>	in Liechtenstein beschäftigte Zupendler aus dem Ausland								Total
	Schweiz		Österreich		Deutschland		Andere		
	Männer	Frauen	Männer	Frauen	Männer	Frauen	Männer	Frauen	
Staatsbürgerschaft									
Afrika	3	1	-	1	-	-	-	-	5
Ägypten	1	-	-	-	-	-	-	-	1
Angola	1	1	-	-	-	-	-	-	2
Kenia	1	-	-	-	-	-	-	-	1
Marokko	-	-	-	1	-	-	-	-	1
Amerika	32	24	6	4	2	-	1	-	69
Argentinien	2	-	-	-	-	-	-	-	2
Brasilien	2	8	-	-	1	-	-	-	11
Chile	3	-	-	-	-	-	-	-	3
Dominikanische Rep.	1	1	1	-	-	-	-	-	3
Jamaika	1	-	-	-	-	-	-	-	1
Kanada	5	3	1	1	-	-	-	-	10
Mexiko	3	3	1	1	1	-	-	-	9
Peru	1	1	-	-	-	-	-	-	2
USA	14	7	3	2	-	-	1	-	27
Venezuela	-	1	-	-	-	-	-	-	1
Asien	62	36	7	9	3	-	1	-	118
Afghanistan	1	-	-	-	-	-	-	-	1
China	7	18	1	7	-	-	-	-	33
Indien	20	1	1	-	2	-	1	-	25
Indonesien	-	2	-	-	1	-	-	-	3
Iran	2	2	1	-	-	-	-	-	5
Japan	4	5	-	1	-	-	-	-	10
Kasachstan	-	1	-	-	-	-	-	-	1
Korea (Republik)	-	1	-	-	-	-	-	-	1
Libanon	3	-	-	-	-	-	-	-	3
Malaysia	2	1	-	-	-	-	-	-	3
Pakistan	-	-	1	-	-	-	-	-	1
Philippinen	1	2	-	-	-	-	-	-	3
Singapur	-	-	1	-	-	-	-	-	1
Sri Lanka	16	-	-	-	-	-	-	-	16
Syrien	1	-	2	-	-	-	-	-	3
Taiwan	1	1	-	-	-	-	-	-	2
Thailand	-	2	-	1	-	-	-	-	3
Vietnam	4	-	-	-	-	-	-	-	4
Ozeanien	2	1	-	1	-	-	-	-	4
Australien	1	1	-	1	-	-	-	-	3
Neuseeland	1	-	-	-	-	-	-	-	1
Staatenlos	-	-	1	-	-	-	-	-	1
Total	6 863	4 126	5 406	3 004	548	75	103	114	20 239

Zupendler Voll- und Teilzeit (2% und mehr) nach Wirtschaftszweig, Arbeitsgemeinde und Geschlecht

Stichtag: 31.12.2016 (1172) Dezember / AST 2010 Zupendler VZ+TZ

	Vaduz		Triesen		Balzers		Triesenberg	
	Männer	Frauen	Männer	Frauen	Männer	Frauen	Männer	Frauen
1 Sektor 1	1	3	1	-	2	-	-	-
2 A Land- u. Forstw., Fischerei	1	3	1	-	2	-	-	-
3 Sektor 2	463	93	303	177	714	223	58	5
4 B Bergbau, Gew. v. Steinen u. Erden	6	-	7	-	4	-	-	-
5 CA H.v. Nahrung, Getränken, Tabakerzgn.	4	7	1	6	5	5	-	-
6 CB H.v. Textilien, Bekleidung, Schuhen	9	18	-	-	-	-	-	-
7 CC H.v. Holzwaren, Papier, Druckerzgn.	9	7	9	1	21	4	4	-
8 CD-CF H.v. chem. u. pharmazeut. Erzgn.	-	-	-	-	-	-	-	-
9 CG H.v. Gummi-, Kunststoff-, Glas-, Keramikwa.	1	-	116	151	-	-	-	2
10 CH Metallerzeugung u. -bearb., Metallerzgn.	196	31	20	-	182	75	1	-
11 CI H.v. EDV-Geräten, elektron. u. opt. Erzgn.	4	-	18	2	175	75	-	-
12 CJ H.v. elektrischen Ausrüstungen	-	-	1	-	-	-	-	-
13 CK Maschinenbau	-	1	8	2	222	54	9	2
14 CL Fahrzeugbau	-	-	3	-	-	-	-	-
15 CM Sonst. Warenh.; Rep. u. Install. Maschinen	73	15	8	6	13	3	-	-
16 D-E Energie- u. Wasserversorg.; Abfallentsorg.	6	1	-	-	-	-	-	-
17 F Baugewerbe	155	13	112	9	92	7	44	1
18 Sektor 3	1 945	1 956	535	580	281	312	100	118
19 G Handel, Instandhalt. u. Rep. v. Fahrzeugen	154	182	130	138	44	52	11	8
20 H Verkehr u. Lagerei	86	28	11	1	39	4	27	1
21 I Gastgewerbe	40	61	11	22	7	11	22	32
22 JA Verlagswesen, audiovis. Medien u. Rundfunk	7	2	16	16	-	-	-	-
23 JB Telekommunikation	57	19	1	-	2	-	-	-
24 JC Informatik- u. Informations-Dienstl.	74	22	14	3	35	5	-	-
25 K Finanz- u. Versicherungsdienstl.	569	385	158	84	55	38	6	1
26 L Grundstücks- u. Wohnungswesen	7	11	4	2	1	-	-	1
27 MAA Rechts- u. Steuerberat., Wirtschaftsprüfung	300	429	32	60	11	12	2	4
28 MAB Verw. v. Unternehmen, Unternehmensberat.	74	34	24	12	3	2	1	1
29 MAC Architektur- u. Ing.büros; Werkstoffanalysen	54	25	31	11	37	16	4	-
30 MB-MC F&E; sonst. techn. Tätigkeiten	4	7	1	7	1	2	-	-
31 N Sonst. wirtschaftl. Dienstl.	120	135	44	65	5	46	18	53
32 O Öffentliche Verwaltung; Sozialversich.	158	94	7	7	2	2	2	-
33 P Erziehung u. Unterricht	124	132	22	26	11	12	7	3
34 QA Gesundheitswesen	41	155	11	23	6	50	-	4
35 QB Heime u. Sozialwesen	11	91	9	62	-	4	-	4
36 R Kunst, Unterhaltung u. Erholung	37	15	2	2	-	2	-	-
37 S Sonst. Dienstl.	15	40	7	6	22	38	-	-
38 T Private Haushalte mit Hauspersonal	13	89	-	33	-	16	-	6
39 U Exterritoriale Org.; Zollbehörden	-	-	-	-	-	-	-	-
40 Total	2 409	2 052	839	757	997	535	158	123

>>

Schaan		Planken		Eschen		Mauren		Gamprin		Ruggell		Schellenberg			Total
Männer	Frauen	Männer	Frauen	Männer	Frauen	Männer	Frauen	Männer	Frauen	Männer	Frauen	Männer	Frauen		
-	3	-	-	-	-	5	6	-	-	-	-	-	-	21	1
-	3	-	-	-	-	5	6	-	-	-	-	-	-	21	2
2 369	900	-	-	1 886	375	411	97	874	179	205	31	29	2	9 394	3
-	-	-	-	-	-	-	-	-	-	2	-	-	-	19	4
415	174	-	-	-	-	7	26	498	149	49	8	-	-	1 354	5
-	-	-	-	-	-	3	4	-	-	-	-	-	-	34	6
50	12	-	-	5	-	22	3	1	-	22	-	-	1	171	7
-	-	-	-	-	-	-	-	99	11	-	-	-	-	110	8
14	3	-	-	23	4	5	1	-	-	-	-	-	-	320	9
27	3	-	-	4	1	4	4	105	11	39	4	1	-	708	10
27	17	-	-	1	-	31	6	-	-	3	1	-	-	360	11
76	76	-	-	-	-	8	7	-	-	-	-	-	-	168	12
1 007	298	-	-	266	72	115	9	-	-	16	8	-	-	2 089	13
-	-	-	-	1 479	283	32	7	-	-	19	4	-	-	1 827	14
430	295	-	-	7	5	129	23	-	-	5	1	1	-	1 014	15
55	11	-	-	20	5	-	-	1	1	7	2	-	-	109	16
268	11	-	-	81	5	55	7	170	7	43	3	27	1	1 111	17
944	973	4	12	526	436	401	242	508	291	351	294	4	11	10 824	18
204	141	-	-	46	28	71	41	80	38	51	52	1	-	1 472	19
93	24	-	-	106	10	108	17	2	2	15	1	-	-	575	20
21	24	-	2	49	63	3	12	7	14	11	6	1	3	422	21
25	12	-	-	-	-	2	-	-	-	-	1	-	-	81	22
2	2	-	-	-	-	-	-	-	-	-	-	-	-	83	23
15	2	-	1	8	4	30	9	6	2	18	6	1	1	256	24
119	46	4	-	7	6	5	4	221	115	55	70	-	-	1 948	25
2	2	-	-	7	1	6	-	3	8	3	1	-	-	59	26
48	93	-	-	12	9	8	14	145	53	18	14	-	-	1 264	27
22	17	-	-	9	8	19	9	11	2	48	21	1	-	318	28
46	23	-	-	32	26	16	7	5	1	58	14	-	-	406	29
9	17	-	1	5	4	1	1	8	5	59	62	-	-	194	30
164	95	-	-	205	137	72	37	4	1	5	19	-	-	1 225	31
18	20	-	-	-	1	2	3	3	1	3	3	-	2	328	32
15	35	-	1	21	29	3	10	6	6	-	1	-	1	465	33
46	133	-	-	2	29	4	15	5	29	1	8	-	-	562	34
57	147	-	3	7	37	20	34	-	1	-	6	-	-	493	35
28	24	-	1	9	11	1	-	-	-	1	2	-	-	135	36
9	49	-	-	-	6	1	3	-	1	5	4	-	1	207	37
1	67	-	3	1	27	-	17	2	12	-	3	-	3	293	38
-	-	-	-	-	-	29	9	-	-	-	-	-	-	38	39
3 313	1 876	4	12	2 412	811	817	345	1 382	470	556	325	33	13	20 239	40

>>

Zupendler Voll- und Teilzeit (2% und mehr) aus der Schweiz nach Wirtschaftszweig, Arbeitsgemeinde und Geschlecht

Stichtag: 31.12.2016 (1172) Dezember / AST 2010 Zupendler CH VZ+TZ

	Vaduz		Triesen		Balzers		Triesenberg	
	Männer	Frauen	Männer	Frauen	Männer	Frauen	Männer	Frauen
1 Sektor 1	-	2	1	-	2	-	-	-
2 A Land- u. Forstw., Fischerei	-	2	1	-	2	-	-	-
3 Sektor 2	306	71	199	110	606	193	46	5
4 B Bergbau, Gew. v. Steinen u. Erden	1	-	5	-	4	-	-	-
5 CA H.v. Nahrung, Getränken, Tabakerzgn.	1	5	-	6	4	3	-	-
6 CB H.v. Textilien, Bekleidung, Schuhen	9	16	-	-	-	-	-	-
7 CC H.v. Holzwaren, Papier, Druckerzgn.	5	5	5	1	15	3	3	-
8 CD-CF H.v. chem. u. pharmazeut. Erzgn.	-	-	-	-	-	-	-	-
9 CG H.v. Gummi-, Kunststoff-, Glas-, Keramikwa.	-	-	64	88	-	-	-	2
10 CH Metallerzeugung u. -bearb., Metallerzgn.	118	20	13	-	154	63	1	-
11 CI H.v. EDV-Geräten, elektron. u. opt. Erzgn.	4	-	15	2	150	68	-	-
12 CJ H.v. elektrischen Ausrüstungen	-	-	1	-	-	-	-	-
13 CK Maschinenbau	-	1	8	1	182	47	9	2
14 CL Fahrzeugbau	-	-	3	-	-	-	-	-
15 CM Sonst. Warenh.; Rep. u. Install. Maschinen	43	12	3	4	9	3	-	-
16 D-E Energie- u. Wasserversorg.; Abfallentsorg.	4	1	-	-	-	-	-	-
17 F Baugewerbe	121	11	82	8	88	6	33	1
18 Sektor 3	1299	1255	355	380	242	266	44	62
19 G Handel, Instandhalt. u. Rep. v. Fahrzeugen	112	130	83	96	41	47	4	6
20 H Verkehr u. Lagerei	38	19	7	-	39	4	5	1
21 I Gastgewerbe	24	44	8	19	6	10	5	15
22 JA Verlagswesen, audiovis. Medien u. Rundfunk	2	-	10	12	-	-	-	-
23 JB Telekommunikation	47	13	1	-	1	-	-	-
24 JC Informatik- u. Informations-Dienstl.	40	18	9	2	30	5	-	-
25 K Finanz- u. Versicherungsdienstl.	456	299	141	73	47	33	5	-
26 L Grundstücks- u. Wohnungswesen	6	8	1	1	1	-	-	-
27 MAA Rechts- u. Steuerberat., Wirtschaftsprüfung	202	268	18	32	9	10	2	4
28 MAB Verw. v. Unternehmen, Unternehmensberat.	45	25	17	7	1	2	-	-
29 MAC Architektur- u. Ing.büros; Werkstoffanalysen	35	18	16	8	27	13	1	-
30 MB-MC F&E; sonst. techn. Tätigkeiten	2	5	1	5	1	1	-	-
31 N Sonst. wirtschaftl. Dienstl.	93	93	17	25	5	42	13	27
32 O Öffentliche Verwaltung; Sozialversich.	82	32	3	4	2	2	2	-
33 P Erziehung u. Unterricht	43	49	5	11	6	9	7	2
34 QA Gesundheitswesen	24	105	7	20	5	45	-	4
35 QB Heime u. Sozialwesen	5	80	6	56	-	4	-	3
36 R Kunst, Unterhaltung u. Erholung	31	8	2	1	-	2	-	-
37 S Sonst. Dienstl.	9	22	3	4	21	34	-	-
38 T Private Haushalte mit Hauspersonal	3	19	-	4	-	3	-	-
39 U Exterritoriale Org.; Zollbehörden	-	-	-	-	-	-	-	-
40 Total	1605	1328	555	490	850	459	90	67

>>

Schaan		Planken		Eschen		Mauren		Gamprin		Ruggell		Schellenberg		Total	
Männer	Frauen	Männer	Frauen	Männer	Frauen	Männer	Frauen	Männer	Frauen	Männer	Frauen	Männer	Frauen		
-	3	-	-	-	-	4	5	-	-	-	-	-	-	17	1
-	3	-	-	-	-	4	5	-	-	-	-	-	-	17	2
1158	430	-	-	772	146	116	44	382	69	84	11	17	1	4 766	3
-	-	-	-	-	-	-	-	-	-	1	-	-	-	11	4
146	71	-	-	-	-	3	18	156	51	14	2	-	-	480	5
-	-	-	-	-	-	-	-	-	-	-	-	-	-	25	6
34	12	-	-	4	-	11	1	1	-	12	-	-	1	113	7
-	-	-	-	-	-	-	-	58	4	-	-	-	-	62	8
6	2	-	-	10	3	1	-	-	-	-	-	-	-	176	9
17	1	-	-	1	1	1	2	42	7	17	3	1	-	462	10
18	11	-	-	1	-	27	6	-	-	3	1	-	-	306	11
12	19	-	-	-	-	5	3	-	-	-	-	-	-	40	12
537	169	-	-	94	38	29	6	-	-	4	2	-	-	1 129	13
-	-	-	-	598	101	7	1	-	-	5	2	-	-	717	14
171	130	-	-	4	1	11	5	-	-	1	-	1	-	398	15
40	9	-	-	14	1	-	-	1	1	2	-	-	-	73	16
177	6	-	-	46	1	21	2	124	6	25	1	15	-	774	17
523	565	3	3	127	154	117	79	359	177	98	92	3	3	6 206	18
134	104	-	-	8	12	20	9	49	27	18	17	-	-	917	19
56	19	-	-	7	3	9	7	-	-	8	1	-	-	223	20
10	13	-	-	15	25	3	1	4	9	6	5	1	-	223	21
12	7	-	-	-	-	-	-	-	-	-	-	-	-	43	22
2	2	-	-	-	-	-	-	-	-	-	-	-	-	66	23
5	2	-	-	1	3	7	-	4	-	6	1	1	1	135	24
68	18	3	-	6	4	4	2	171	69	27	27	-	-	1 453	25
1	2	-	-	5	-	-	-	-	1	1	-	-	-	27	26
32	53	-	-	3	1	-	-	121	48	5	5	-	-	813	27
17	5	-	-	2	5	4	3	-	-	13	4	1	-	151	28
19	12	-	-	8	4	4	2	1	-	4	-	-	-	172	29
3	6	-	-	2	1	-	-	3	3	6	9	-	-	48	30
69	63	-	-	55	35	28	11	1	1	1	8	-	-	587	31
10	9	-	-	-	1	1	2	3	1	2	2	-	2	160	32
9	16	-	-	11	10	-	1	1	2	-	-	-	-	182	33
28	101	-	-	-	18	1	11	1	14	-	4	-	-	388	34
34	81	-	3	-	19	6	21	-	1	-	6	-	-	325	35
10	13	-	-	3	7	1	-	-	-	-	2	-	-	80	36
3	28	-	-	-	2	-	-	-	1	1	1	-	-	129	37
1	11	-	-	1	4	-	-	-	-	-	-	-	-	46	38
-	-	-	-	-	-	29	9	-	-	-	-	-	-	38	39
1681	998	3	3	899	300	237	128	741	246	182	103	20	4	10 989	40

>>

Zupendler Voll- und Teilzeit (2% und mehr) aus Österreich nach Wirtschaftszweig, Arbeitsgemeinde und Geschlecht

Stichtag: 31.12.2016 (1172) Dezember / AST 2010 Zupendler A VZ+TZ

	Vaduz		Triesen		Balzers		Triesenberg	
	Männer	Frauen	Männer	Frauen	Männer	Frauen	Männer	Frauen
1 Sektor 1	1	1	-	-	-	-	-	-
2 A Land- u. Forstw., Fischerei	1	1	-	-	-	-	-	-
3 Sektor 2	141	22	95	65	98	28	12	-
4 B Bergbau, Gew. v. Steinen u. Erden	5	-	2	-	-	-	-	-
5 CA H.v. Nahrung, Getränken, Tabakerzgn.	3	2	1	-	1	2	-	-
6 CB H.v. Textilien, Bekleidung, Schuhen	-	2	-	-	-	-	-	-
7 CC H.v. Holzwaren, Papier, Druckerzgn.	4	2	4	-	6	1	1	-
8 CD-CF H.v. chem. u. pharmazeut. Erzgn.	-	-	-	-	-	-	-	-
9 CG H.v. Gummi-, Kunststoff-, Glas-, Keramikwa.	-	-	47	61	-	-	-	-
10 CH Metallerzeugung u. -bearb., Metallerzgn.	71	11	7	-	27	12	-	-
11 CI H.v. EDV-Geräten, elektron. u. opt. Erzgn.	-	-	3	-	20	7	-	-
12 CJ H.v. elektrischen Ausrüstungen	-	-	-	-	-	-	-	-
13 CK Maschinenbau	-	-	-	1	36	5	-	-
14 CL Fahrzeugbau	-	-	-	-	-	-	-	-
15 CM Sonst. Warenh.; Rep. u. Install. Maschinen	26	3	5	2	4	-	-	-
16 D-E Energie- u. Wasserversorg.; Abfallentsorg.	2	-	-	-	-	-	-	-
17 F Baugewerbe	30	2	26	1	4	1	11	-
18 Sektor 3	576	670	151	150	33	37	38	43
19 G Handel, Instandhalt. u. Rep. v. Fahrzeugen	36	51	39	35	2	5	7	2
20 H Verkehr u. Lagerei	34	8	4	1	-	-	11	-
21 I Gastgewerbe	15	16	3	3	1	1	10	11
22 JA Verlagswesen, audiovis. Medien u. Rundfunk	5	2	5	4	-	-	-	-
23 JB Telekommunikation	10	6	-	-	1	-	-	-
24 JC Informatik- u. Informations-Dienstl.	32	4	3	1	4	-	-	-
25 K Finanz- u. Versicherungsdienstl.	92	84	15	11	7	4	1	1
26 L Grundstücks- u. Wohnungswesen	1	3	1	-	-	-	-	-
27 MAA Rechts- u. Steuerberat., Wirtschaftsprüfung	91	157	13	28	1	2	-	-
28 MAB Verw. v. Unternehmen, Unternehmensberat.	27	9	5	5	-	-	1	1
29 MAC Architektur- u. Ing.büros; Werkstoffanalysen	18	7	12	3	10	3	3	-
30 MB-MC F&E; sonst. techn. Tätigkeiten	2	2	-	2	-	1	-	-
31 N Sonst. wirtschaftl. Dienstl.	22	40	21	13	-	4	5	24
32 O Öffentliche Verwaltung; Sozialversich.	75	60	4	3	-	-	-	-
33 P Erziehung u. Unterricht	78	81	17	15	5	3	-	-
34 QA Gesundheitswesen	15	49	4	3	1	5	-	-
35 QB Heime u. Sozialwesen	6	11	3	6	-	-	-	1
36 R Kunst, Unterhaltung u. Erholung	4	7	-	1	-	-	-	-
37 S Sonst. Dienstl.	4	18	2	2	1	4	-	-
38 T Private Haushalte mit Hauspersonal	9	55	-	14	-	5	-	3
39 Total	718	693	246	215	131	65	50	43

>>

Schaan		Planken		Eschen		Mauren		Gamprin		Ruggell		Schellenberg		Total	
Männer	Frauen	Männer	Frauen	Männer	Frauen	Männer	Frauen	Männer	Frauen	Männer	Frauen	Männer	Frauen		
-	-	-	-	-	-	1	1	-	-	-	-	-	-	4	1
-	-	-	-	-	-	1	1	-	-	-	-	-	-	4	2
1138	452	-	-	1014	223	243	52	466	108	115	20	12	1	4305	3
-	-	-	-	-	-	-	-	-	-	1	-	-	-	8	4
267	101	-	-	-	-	4	8	319	96	34	6	-	-	844	5
-	-	-	-	-	-	3	4	-	-	-	-	-	-	9	6
16	-	-	-	1	-	10	1	-	-	10	-	-	-	56	7
-	-	-	-	-	-	-	-	40	7	-	-	-	-	47	8
8	1	-	-	13	1	4	1	-	-	-	-	-	-	136	9
10	2	-	-	2	-	3	2	61	4	22	1	-	-	235	10
9	6	-	-	-	-	3	-	-	-	-	-	-	-	48	11
64	57	-	-	-	-	3	4	-	-	-	-	-	-	128	12
420	121	-	-	156	32	80	3	-	-	12	6	-	-	872	13
-	-	-	-	799	178	24	6	-	-	14	2	-	-	1023	14
241	157	-	-	3	4	75	18	-	-	3	1	-	-	542	15
15	2	-	-	6	4	-	-	-	-	5	2	-	-	36	16
88	5	-	-	34	4	34	5	46	1	14	2	12	1	321	17
395	387	1	7	329	273	189	153	130	106	227	197	1	8	4101	18
64	37	-	-	36	16	48	32	26	11	30	35	1	-	513	19
31	5	-	-	43	7	25	10	2	2	6	-	-	-	189	20
11	11	-	2	34	38	-	11	2	5	4	1	-	3	182	21
13	5	-	-	-	-	-	-	-	-	-	1	-	-	35	22
-	-	-	-	-	-	-	-	-	-	-	-	-	-	17	23
10	-	-	1	6	1	20	9	1	2	11	5	-	-	110	24
47	27	1	-	1	2	1	1	46	45	21	40	-	-	447	25
1	-	-	-	-	1	4	-	3	7	2	1	-	-	24	26
16	40	-	-	8	7	7	14	19	4	12	9	-	-	428	27
4	12	-	-	6	3	13	6	11	2	25	17	-	-	147	28
27	11	-	-	23	21	9	5	4	1	53	14	-	-	224	29
6	11	-	1	3	3	1	1	5	2	52	51	-	-	143	30
92	30	-	-	146	102	41	25	2	-	4	11	-	-	582	31
8	11	-	-	-	-	1	1	-	-	1	1	-	-	165	32
6	18	-	1	10	19	3	9	5	4	-	1	-	1	276	33
15	28	-	-	1	10	2	4	4	15	1	4	-	-	161	34
23	66	-	-	7	18	13	13	-	-	-	-	-	-	167	35
17	10	-	1	5	4	-	-	-	-	1	-	-	-	50	36
4	21	-	-	-	4	1	3	-	-	4	3	-	1	72	37
-	44	-	1	-	17	-	9	-	6	-	3	-	3	169	38
1533	839	1	7	1343	496	433	206	596	214	342	217	13	9	8410	39

>>

Zupendler Voll- und Teilzeit (2% und mehr) aus Deutschland nach Wirtschaftszweig, Arbeitsgemeinde und Geschlecht

Stichtag: 31.12.2016 (1172) Dezember / AST 2010 Zupendler D VZ+TZ

	Vaduz		Triesen		Balzers		Triesenberg	
	Männer	Frauen	Männer	Frauen	Männer	Frauen	Männer	Frauen
1 Sektor 2	15	-	8	1	9	2	-	-
2 CA H.v. Nahrung, Getränken, Tabakerzgn.	-	-	-	-	-	-	-	-
3 CC H.v. Holzwaren, Papier, Druckerzgn.	-	-	-	-	-	-	-	-
4 CG H.v. Gummi-, Kunststoff-, Glas-, Keramikwa.	-	-	4	1	-	-	-	-
5 CH Metallerzeugung u. -bearb., Metallerzgn.	7	-	-	-	-	-	-	-
6 CI H.v. EDV-Geräten, elektron. u. opt. Erzgn.	-	-	-	-	5	-	-	-
7 CK Maschinenbau	-	-	-	-	4	2	-	-
8 CL Fahrzeugbau	-	-	-	-	-	-	-	-
9 CM Sonst. Warenh.; Rep. u. Install. Maschinen	4	-	-	-	-	-	-	-
10 F Baugewerbe	4	-	4	-	-	-	-	-
11 Sektor 3	50	11	20	7	4	1	6	6
12 G Handel, Instandhalt. u. Rep. v. Fahrzeugen	4	1	6	6	-	-	-	-
13 H Verkehr u. Lagerei	13	-	-	-	-	-	4	-
14 I Gastgewerbe	1	-	-	-	-	-	2	2
15 JA Verlagswesen, audiovis. Medien u. Rundfunk	-	-	1	-	-	-	-	-
16 JC Informatik- u. Informations-Dienstl.	1	-	2	-	1	-	-	-
17 K Finanz- u. Versicherungsdienstl.	18	1	2	-	1	1	-	-
18 L Grundstücks- u. Wohnungswesen	-	-	-	-	-	-	-	1
19 MAA Rechts- u. Steuerberat., Wirtschaftsprüfung	1	2	-	-	-	-	-	-
20 MAB Verw. v. Unternehmen, Unternehmensberat.	1	-	1	-	2	-	-	-
21 MAC Architektur- u. Ing.büros; Werkstoffanalysen	1	-	3	-	-	-	-	-
22 MB-MC F&E; sonst. techn. Tätigkeiten	-	-	-	-	-	-	-	-
23 N Sonst. wirtschaftl. Dienstl.	1	2	4	1	-	-	-	2
24 O Öffentliche Verwaltung; Sozialversich.	1	2	-	-	-	-	-	-
25 P Erziehung u. Unterricht	3	2	-	-	-	-	-	-
26 QA Gesundheitswesen	2	1	-	-	-	-	-	-
27 QB Heime u. Sozialwesen	-	-	-	-	-	-	-	-
28 R Kunst, Unterhaltung u. Erholung	2	-	-	-	-	-	-	-
29 S Sonst. Dienstl.	1	-	1	-	-	-	-	-
30 T Private Haushalte mit Hauspersonal	-	-	-	-	-	-	-	1
31 Total	65	11	28	8	13	3	6	6

>>

Schaan		Eschen		Mauren		Gamprin		Ruggell		Total	
Männer	Frauen	Männer	Frauen	Männer	Frauen	Männer	Frauen	Männer	Frauen		
71	16	98	6	40	1	25	2	4	-	298	1
2	2	-	-	-	-	23	2	1	-	30	2
-	-	-	-	1	1	-	-	-	-	2	3
-	-	-	-	-	-	-	-	-	-	5	4
-	-	-	-	-	-	2	-	-	-	9	5
-	-	-	-	1	-	-	-	-	-	6	6
50	7	16	2	6	-	-	-	-	-	87	7
-	-	81	4	1	-	-	-	-	-	86	8
16	7	-	-	31	-	-	-	-	-	58	9
3	-	1	-	-	-	-	-	3	-	15	10
17	10	67	3	75	2	15	2	24	5	325	11
4	-	2	-	3	-	5	-	3	-	34	12
4	-	56	-	60	-	-	-	1	-	138	13
-	-	-	-	-	-	-	-	-	-	5	14
-	-	-	-	-	-	-	-	-	-	1	15
-	-	1	-	3	-	1	-	1	-	10	16
3	1	-	-	-	1	4	1	6	3	42	17
-	-	2	-	2	-	-	-	-	-	5	18
-	-	-	1	1	-	4	1	1	-	11	19
1	-	1	-	-	-	-	-	10	-	16	20
-	-	1	1	3	-	-	-	1	-	10	21
-	-	-	-	-	-	-	-	1	2	3	22
2	2	2	-	2	1	1	-	-	-	20	23
-	-	-	-	-	-	-	-	-	-	3	24
-	1	-	-	-	-	-	-	-	-	6	25
2	4	1	1	-	-	-	-	-	-	11	26
-	-	-	-	1	-	-	-	-	-	1	27
-	1	1	-	-	-	-	-	-	-	4	28
1	-	-	-	-	-	-	-	-	-	3	29
-	1	-	-	-	-	-	-	-	-	2	30
88	26	165	9	115	3	40	4	28	5	623	31

>>

Zupendler Voll- und Teilzeit (2% und mehr) aus anderen Ländern nach Wirtschaftszweig, Arbeitsgemeinde und Geschlecht

Stichtag: 31.12.2016 (1172) Dezember / AST 2010 Zupendler Andere VZ+TZ

	Vaduz		Triesen		Balzers		Triesenberg	
	Männer	Frauen	Männer	Frauen	Männer	Frauen	Männer	Frauen
1 Sektor 2	1	-	1	1	1	-	-	-
2 CD-CF H.v. chem. u. pharmazeut. Erzgn.	-	-	-	-	-	-	-	-
3 CG H.v. Gummi-, Kunststoff-, Glas-, Keramikwa.	1	-	1	1	-	-	-	-
4 CH Metallerzeugung u. -bearb., Metallerzgn.	-	-	-	-	1	-	-	-
5 CK Maschinenbau	-	-	-	-	-	-	-	-
6 CL Fahrzeugbau	-	-	-	-	-	-	-	-
7 CM Sonst. Warenh.; Rep. u. Install. Maschinen	-	-	-	-	-	-	-	-
8 F Baugewerbe	-	-	-	-	-	-	-	-
9 Sektor 3	20	20	9	43	2	8	12	7
10 G Handel, Instandhalt. u. Rep. v. Fahrzeugen	2	-	2	1	1	-	-	-
11 H Verkehr u. Lagerei	1	1	-	-	-	-	7	-
12 I Gastgewerbe	-	1	-	-	-	-	5	4
13 JA Verlagswesen, audiovis. Medien u. Rundfunk	-	-	-	-	-	-	-	-
14 JC Informatik- u. Informations-Dienstl.	1	-	-	-	-	-	-	-
15 K Finanz- u. Versicherungsdienstl.	3	1	-	-	-	-	-	-
16 L Grundstücks- u. Wohnungswesen	-	-	2	1	-	-	-	-
17 MAA Rechts- u. Steuerberat., Wirtschaftsprüfung	6	2	1	-	1	-	-	-
18 MAB Verw. v. Unternehmen, Unternehmensberat.	1	-	1	-	-	-	-	-
19 N Sonst. wirtschaftl. Dienstl.	4	-	2	26	-	-	-	-
20 P Erziehung u. Unterricht	-	-	-	-	-	-	-	1
21 QA Gesundheitswesen	-	-	-	-	-	-	-	-
22 R Kunst, Unterhaltung u. Erholung	-	-	-	-	-	-	-	-
23 S Sonst. Dienstl.	1	-	1	-	-	-	-	-
24 T Private Haushalte mit Hauspersonal	1	15	-	15	-	8	-	2
25 Total	21	20	10	44	3	8	12	7

>>

Schaan		Planken	Eschen	Mauren		Gamprin		Ruggell		Total	
Männer	Frauen	Frauen	Männer	Frauen	Männer	Frauen	Männer	Frauen	Männer		
2	2	-	2	-	12	-	1	-	2	25	1
-	-	-	-	-	-	-	1	-	-	1	2
-	-	-	-	-	-	-	-	-	-	3	3
-	-	-	1	-	-	-	-	-	-	2	4
-	1	-	-	-	-	-	-	-	-	1	5
-	-	-	1	-	-	-	-	-	-	1	6
2	1	-	-	-	12	-	-	-	1	16	7
-	-	-	-	-	-	-	-	-	1	1	8
9	11	2	3	6	20	8	4	6	2	192	9
2	-	-	-	-	-	-	-	-	-	8	10
2	-	-	-	-	14	-	-	-	-	25	11
-	-	-	-	-	-	-	1	-	1	12	12
-	-	-	-	-	2	-	-	-	-	2	13
-	-	-	-	-	-	-	-	-	-	1	14
1	-	-	-	-	-	-	-	-	1	6	15
-	-	-	-	-	-	-	-	-	-	3	16
-	-	-	1	-	-	-	1	-	-	12	17
-	-	-	-	-	2	-	-	-	-	4	18
1	-	-	2	-	1	-	-	-	-	36	19
-	-	-	-	-	-	-	-	-	-	1	20
1	-	-	-	-	1	-	-	-	-	2	21
1	-	-	-	-	-	-	-	-	-	1	22
1	-	-	-	-	-	-	-	-	-	3	23
-	11	2	-	6	-	8	2	6	-	76	24
11	13	2	5	6	32	8	5	6	4	217	25

>>

6 Wegpendler

Wegpendler Voll- und Teilzeit (2% und mehr) nach Arbeitsland und Wohngemeinde

Stichtag: 31.12.2016 (1172) Dezember / AST 3006 Wegpendler VZ+TZ

Arbeitsland	Wohngemeinde											Total
	Vaduz	Triesen	Balzers	Triesenberg	Schaan	Planken	Eschen	Mauren	Gamprin	Ruggell	Schellenberg	
Schweiz	229	273	299	92	273	25	204	203	112	135	47	1892
Graubünden	27	28	65	9	24	2	13	14	9	8	-	199
Landquart	8	11	18	5	7	1	3	7	2	2	-	64
Plessur	11	9	29	3	13	1	6	5	2	6	-	85
Andere	8	8	18	1	4	-	4	2	5	-	-	50
St.Gallen	147	180	187	60	182	16	155	168	82	106	39	1322
Rheintal	14	23	12	5	20	1	26	26	14	19	4	164
Rorschach	4	-	4	1	2	-	3	2	2	1	-	19
Sarganserland	36	38	59	11	29	2	13	16	9	7	2	222
See-Gaster	2	-	-	-	-	-	1	3	-	-	-	6
St.Gallen	11	12	16	2	13	-	8	12	5	12	5	96
Toggenburg	-	-	-	-	-	-	1	2	-	2	-	5
Werdenberg	78	107	95	41	116	13	101	105	51	62	28	797
Wil	2	-	1	-	2	-	2	2	1	3	-	13
Appenzell Ausserrhoden	-	2	1	2	2	-	3	2	-	3	-	15
Appenzell Innerrhoden	-	1	-	-	1	1	-	-	1	2	-	6
Schwyz	6	8	1	1	3	-	2	1	1	1	1	25
Thurgau	1	9	3	1	2	2	2	1	1	-	1	23
Zürich	29	28	24	12	39	3	16	13	13	8	3	188
Andere Kantone	19	17	18	7	20	1	13	4	5	7	3	114
Österreich	7	5	1	1	9	1	13	15	3	5	4	64
Vorarlberg	6	4	1	1	6	1	12	15	3	5	3	57
Bludenz	-	-	-	1	1	-	1	5	-	-	1	9
Bregenz	2	1	-	-	-	-	2	-	-	1	1	7
Dornbirn	1	1	-	-	3	-	3	4	-	-	-	12
Feldkirch	3	2	1	-	2	1	6	6	3	4	1	29
Andere Bundesländer	1	1	-	-	3	-	1	-	-	-	1	7
Deutschland	6	1	-	1	7	-	3	2	1	1	-	22
Andere	4	2	1	2	5	1	2	1	-	3	1	22
Total	246	281	301	96	294	27	222	221	116	144	52	2000

Erläuterung zur Tabelle:

Arbeitsland: nach Land, Kanton/ Bundesland und Bezirk

Wegpendler Voll- und Teilzeit (2% und mehr) nach Wirtschaftszweig und Geschlecht

Stichtag: 31.12.2016 (1172 Dezember / AST 3010 Wegpendler VZ+TZ)

	in Liechtenstein wohnhafte Wegpendler		Total
	Männer	Frauen	
Sektor 1	8	1	9
A Land- u. Forstw., Fischerei	8	1	9
Sektor 2	529	115	644
CA H.v. Nahrung, Getränken, Tabakerzgn.	18	4	22
CB H.v. Textilien, Bekleidung, Schuhen	4	6	10
CC H.v. Holzwaren, Papier, Druckerzgn.	46	9	55
CD-CF H.v. chem. u. pharmazeut. Erzgn.	17	9	26
CG H.v. Gummi-, Kunststoff-, Glas-, Keramikwa.	28	8	36
CH Metallerzeugung u. -bearb., Metallerzgn.	71	11	82
CI H.v. EDV-Geräten, elektron. u. opt. Erzgn.	40	11	51
CJ H.v. elektrischen Ausrüstungen	14	2	16
CK Maschinenbau	135	28	163
CL Fahrzeugbau	27	10	37
CM Sonst. Warenh.; Rep. u. Install. Maschinen	24	7	31
D-E Energie- u. Wasserversorg.; Abfallentsorg.	22	4	26
F Baugewerbe	83	6	89
Sektor 3	674	673	1347
G Handel, Instandhalt. u. Rep. v. Fahrzeugen	184	178	362
H Verkehr u. Lagerei	65	17	82
I Gastgewerbe	28	34	62
JA Verlagswesen, audiovis. Medien u. Rundfunk	6	3	9
JB Telekommunikation	5	3	8
JC Informatik- u. Informations-Dienstl.	45	4	49
K Finanz- u. Versicherungsdienstl.	61	34	95
L Grundstücks- u. Wohnungswesen	8	4	12
MAA Rechts- u. Steuerberat., Wirtschaftsprüfung	10	10	20
MAB Verw. v. Unternehmen, Unternehmensberat.	26	13	39
MAC Architektur- u. Ing.büros; Werkstoffanalysen	47	8	55
MB-MC F&E; sonst. techn. Tätigkeiten	13	6	19
N Sonst. wirtschaftl. Dienstl.	35	22	57
O Öffentliche Verwaltung; Sozialversich.	18	25	43
P Erziehung u. Unterricht	49	66	115
QA Gesundheitswesen	35	140	175
QB Heime u. Sozialwesen	16	51	67
R Kunst, Unterhaltung u. Erholung	10	6	16
S Sonst. Dienstl.	9	39	48
T Private Haushalte mit Hauspersonal	-	1	1
U Exterritoriale Org.; Zollbehörden	4	9	13
Total	1211	789	2000

Wegpendler Vollzeit (90% und mehr) nach Wirtschaftszweig und Geschlecht

Stichtag: 31.12.2016 (1172) Dezember / AST 3010 Wegpendler VZ

	in Liechtenstein wohnhafte Wegpendler		Total
	Männer	Frauen	
Sektor 1	8	-	8
A Land- u. Forstw., Fischerei	8	-	8
Sektor 2	500	82	582
CA H.v. Nahrung, Getränken, Tabakerzgn.	18	3	21
CB H.v. Textilien, Bekleidung, Schuhen	4	5	9
CC H.v. Holzwaren, Papier, Druckerzgn.	44	3	47
CD-CF H.v. chem. u. pharmazeut. Erzgn.	16	9	25
CG H.v. Gummi-, Kunststoff-, Glas-, Keramikwa.	24	5	29
CH Metallerzeugung u. -bearb., Metallerzgn.	68	8	76
CI H.v. EDV-Geräten, elektron. u. opt. Erzgn.	36	8	44
CJ H.v. elektrischen Ausrüstungen	13	2	15
CK Maschinenbau	128	19	147
CL Fahrzeugbau	25	7	32
CM Sonst. Warenh.; Rep. u. Install. Maschinen	22	5	27
D-E Energie- u. Wasserversorg.; Abfallentsorg.	22	3	25
F Baugewerbe	80	5	85
Sektor 3	596	324	920
G Handel, Instandhalt. u. Rep. v. Fahrzeugen	166	101	267
H Verkehr u. Lagerei	63	12	75
I Gastgewerbe	25	16	41
JA Verlagswesen, audiovis. Medien u. Rundfunk	6	1	7
JB Telekommunikation	5	2	7
JC Informatik- u. Informations-Dienstl.	39	2	41
K Finanz- u. Versicherungsdienstl.	56	23	79
L Grundstücks- u. Wohnungswesen	7	1	8
MAA Rechts- u. Steuerberat., Wirtschaftsprüfung	7	4	11
MAB Verw. v. Unternehmen, Unternehmensberat.	24	7	31
MAC Architektur- u. Ing.büros; Werkstoffanalysen	43	7	50
MB-MC F&E; sonst. techn. Tätigkeiten	10	2	12
N Sonst. wirtschaftl. Dienstl.	34	12	46
O Öffentliche Verwaltung; Sozialversich.	16	7	23
P Erziehung u. Unterricht	35	21	56
QA Gesundheitswesen	30	59	89
QB Heime u. Sozialwesen	10	14	24
R Kunst, Unterhaltung u. Erholung	9	3	12
S Sonst. Dienstl.	7	23	30
U Exterritoriale Org.; Zollbehörden	4	7	11
Total	1 104	406	1 510

Wegpendler Teilzeit (50% bis 89%) nach Wirtschaftszweig und Geschlecht

Stichtag: 31.12.2016 (1172) Dezember / AST 3010 Wegpendler TZ1

	in Liechtenstein wohnhafte Wegpendler		Total
	Männer	Frauen	
Sektor 2	25	24	49
CA H.v. Nahrung, Getränken, Tabakerzgn.	-	1	1
CB H.v. Textilien, Bekleidung, Schuhen	-	1	1
CC H.v. Holzwaren, Papier, Druckerzgn.	1	3	4
CD-CF H.v. chem. u. pharmazeut. Erzgn.	1	-	1
CG H.v. Gummi-, Kunststoff-, Glas-, Keramikwa.	2	3	5
CH Metallerzeugung u. -bearb., Metallerzgn.	3	2	5
CI H.v. EDV-Geräten, elektron. u. opt. Erzgn.	4	2	6
CJ H.v. elektrischen Ausrüstungen	1	-	1
CK Maschinenbau	7	8	15
CL Fahrzeugbau	2	2	4
CM Sonst. Warenh.; Rep. u. Install. Maschinen	2	1	3
F Baugewerbe	2	1	3
Sektor 3	66	232	298
G Handel, Instandhalt. u. Rep. v. Fahrzeugen	12	50	62
H Verkehr u. Lagerei	2	4	6
I Gastgewerbe	2	12	14
JA Verlagswesen, audiovis. Medien u. Rundfunk	-	2	2
JB Telekommunikation	-	1	1
JC Informatik- u. Informations-Dienstl.	6	-	6
K Finanz- u. Versicherungsdienstl.	4	9	13
L Grundstücks- u. Wohnungswesen	-	1	1
MAA Rechts- u. Steuerberat., Wirtschaftsprüfung	3	3	6
MAB Verw. v. Unternehmen, Unternehmensberat.	2	4	6
MAC Architektur- u. Ing.büros; Werkstoffanalysen	4	1	5
MB-MC F&E; sonst. techn. Tätigkeiten	3	3	6
N Sonst. wirtschaftl. Dienstl.	-	6	6
O Öffentliche Verwaltung; Sozialversich.	2	12	14
P Erziehung u. Unterricht	12	30	42
QA Gesundheitswesen	5	51	56
QB Heime u. Sozialwesen	6	28	34
R Kunst, Unterhaltung u. Erholung	1	2	3
S Sonst. Dienstl.	2	11	13
U Exterritoriale Org.; Zollbehörden	-	2	2
Total	91	256	347

Wegpendler Teilzeit (2% bis 49%) nach Wirtschaftszweig und Geschlecht

Stichtag: 31.12.2016 (1172) Dezember / AST 3010 Wegpendler TZ2

	in Liechtenstein wohnhafte Wegpendler		Total
	Männer	Frauen	
Sektor 1	-	1	1
A Land- u. Forstw., Fischerei	-	1	1
Sektor 2	4	9	13
CC H.v. Holzwaren, Papier, Druckerzgn.	1	3	4
CG H.v. Gummi-, Kunststoff-, Glas-, Keramikwa.	2	-	2
CH Metallerzeugung u. -bearb., Metallerzgn.	-	1	1
CI H.v. EDV-Geräten, elektron. u. opt. Erzgn.	-	1	1
CK Maschinenbau	-	1	1
CL Fahrzeugbau	-	1	1
CM Sonst. Warenh.; Rep. u. Install. Maschinen	-	1	1
D-E Energie- u. Wasserversorg.; Abfallentsorg.	-	1	1
F Baugewerbe	1	-	1
Sektor 3	12	117	129
G Handel, Instandhalt. u. Rep. v. Fahrzeugen	6	27	33
H Verkehr u. Lagerei	-	1	1
I Gastgewerbe	1	6	7
JC Informatik- u. Informations-Dienstl.	-	2	2
K Finanz- u. Versicherungsdienstl.	1	2	3
L Grundstücks- u. Wohnungswesen	1	2	3
MAA Rechts- u. Steuerberat., Wirtschaftsprüfung	-	3	3
MAB Verw. v. Unternehmen, Unternehmensberat.	-	2	2
MB-MC F&E; sonst. techn. Tätigkeiten	-	1	1
N Sonst. wirtschaftl. Dienstl.	1	4	5
O Öffentliche Verwaltung; Sozialversich.	-	6	6
P Erziehung u. Unterricht	2	15	17
QA Gesundheitswesen	-	30	30
QB Heime u. Sozialwesen	-	9	9
R Kunst, Unterhaltung u. Erholung	-	1	1
S Sonst. Dienstl.	-	5	5
T Private Haushalte mit Hauspersonal	-	1	1
Total	16	127	143

Wegpendler Voll- und Teilzeit (2% und mehr) nach Alter und Geschlecht

Stichtag: 31.12.2016 (1172) Dezember / AST 3030 Wegpendler VZ+TZ

Alter	in Liechtenstein wohnhafte Wegpendler		Total
	Männer	Frauen	
16	1	-	1
17	-	1	1
18	1	1	2
19	2	2	4
20	7	9	16
21	11	13	24
22	17	17	34
23	23	18	41
24	25	22	47
25	24	27	51
26	24	21	45
27	25	18	43
28	22	21	43
29	26	27	53
30	28	27	55
31	29	30	59
32	38	21	59
33	22	20	42
34	42	25	67
35	30	14	44
36	37	23	60
37	33	23	56
38	24	21	45
39	39	12	51
40	17	13	30
41	33	13	46
42	43	15	58
43	24	17	41
44	35	21	56

>>

Alter	in Liechtenstein wohnhafte Wegpendler		Total
	Männer	Frauen	
45	33	17	50
46	56	17	73
47	36	18	54
48	25	20	45
49	28	19	47
50	36	23	59
51	34	15	49
52	32	22	54
53	38	22	60
54	37	21	58
55	22	21	43
56	29	16	45
57	16	13	29
58	20	15	35
59	21	12	33
60	20	6	26
61	16	5	21
62	8	5	13
63	2	3	5
64	7	2	9
65	4	-	4
66	2	2	4
67	1	1	2
68	2	1	3
70	1	-	1
75	1	1	2
79	1	-	1
81	1	-	1
Total	1 211	789	2 000

7 Zeitreihen

Bevölkerung und Beschäftigte (Voll- und Teilzeit) seit 1880

Jahr	Wohnbevölkerung	Erwerbstätige Wohnbevölkerung		Zupendler	Beschäftigte am Jahresende		
		davon Wegpendler				davon Ausländer	
1880	8 095	3 137	*	*	*	*	*
1891	7 864	3 282	*	*	*	*	*
1901	7 531	3 120	*	*	*	*	*
1911	8 020	3 479	*	*	*	*	*
1921	8 841	4 323	*	*	*	*	*
1930	9 948	4 436	-	150	4 586	*	*
1941	11 094	4 874	723	10	4 161	676	16.2%
1950	13 757	6 018	380	700	6 338	2 007	31.7%
1960	16 628	7 575	179	1 700	9 096	3 893	42.8%
1970	21 350	9 336	368	2 601	11 569	6 240	53.9%
1980	25 215	12 266	723	3 297	14 840	8 212	55.3%
1990	29 032	13 970	950	6 885	19 905	11 933	59.9%

Jahr	Einwohner	Erwerbstätige Einwohner		Zupendler	Beschäftigte am Jahresende		
		davon Wegpendler				davon Ausländer	
1997	31 391	15 993	1 190	8 388	23 191	13 691	59.0%
1998	32 075	15 915	988	8 928	23 855	14 357	60.2%
1999	32 973	16 668	1 066	9 741	25 343	15 419	60.8%
2000	33 359	16 710	1 105	11 192	26 797	16 960	63.3%
2001	34 146	17 011	1 136	12 908	28 783	18 728	65.1%
2002	34 414	16 886	1 102	13 030	28 814	18 805	65.3%
2003	34 770	16 824	1 182	13 413	29 055	19 081	65.7%
2004	34 951	16 768	1 146	13 911	29 533	19 506	66.0%
2005	35 274	16 872	1 205	14 503	30 170	20 035	66.4%
2006	35 536	17 223	1 287	15 138	31 074	20 700	66.6%
2007	35 762	17 575	1 382	16 242	32 435	21 883	67.5%
2008	35 981	17 758	1 371	17 028	33 415	22 621	67.7%
2009	36 315	17 610	1 437	16 704	32 877	22 130	67.3%
2010	36 525	18 280	1 516	17 570	34 334	23 187	67.5%
2011	36 848	18 924	1 950	18 279	35 253	23 933	67.9%
2012	37 182	19 041	1 952	18 740	35 829	24 522	68.4%
2013	37 484	18 994	1 910	19 140	36 224	24 921	68.8%
2014	37 706	19 007	1 878	19 551	36 680	25 315	69.0%
2015	38 056	19 119	2 016	19 652	36 755	25 399	69.1%
2016	38 281	19 214	2 000	20 239	37 453	25 983	69.4%

Erläuterung zu den Tabellen:

Die Zupendlerzahl im Jahre 1997 wurde nachträglich korrigiert (teilweise gerechnet).

Die Zupendlerzahlen in den Jahren 1930, 1942, 1950 und 1960 beruhen auf Schätzungen.

Bis 2009: Beschäftigte mit einem Beschäftigungsgrad von 15% und mehr.

Ab 2010: Beschäftigte mit einem Beschäftigungsgrad von 2% und mehr.

Beschäftigte (Voll- und Teilzeit) nach Wirtschaftssektor seit 1980

Jahr	Sektor 1		Sektor 2		Sektor 3		Total	
	Landwirtschaft		Industrie		Dienstleistungen			
1980	435	2.9%	8 203	55.3%	6 202	41.8%	14 840	100%
1981	429	2.8%	9 383	61.4%	5 474	35.8%	15 286	100%
1982	377	2.5%	8 446	55.1%	6 500	42.4%	15 323	100%
1983	389	2.6%	8 242	54.3%	6 532	43.1%	15 163	100%
1984	385	2.5%	8 451	54.1%	6 779	43.4%	15 615	100%
1985	377	2.3%	8 769	54.0%	7 094	43.7%	16 240	100%
1986	375	2.2%	9 012	52.8%	7 691	45.0%	17 078	100%
1987	396	2.2%	9 514	52.5%	8 198	45.3%	18 108	100%
1988	351	1.9%	9 737	52.3%	8 512	45.8%	18 600	100%
1989	354	1.8%	10 221	53.0%	8 721	45.2%	19 296	100%
1990	351	1.8%	10 581	53.2%	8 973	45.0%	19 905	100%
1991	355	1.7%	10 435	51.1%	9 654	47.2%	20 444	100%
1992	336	1.7%	10 037	50.1%	9 664	48.2%	20 037	100%
1993	347	1.7%	9 982	48.1%	10 427	50.2%	20 756	100%
1994	348	1.7%	10 052	47.6%	10 709	50.7%	21 109	100%
1995	350	1.6%	10 199	46.5%	11 383	51.9%	21 932	100%
1996	344	1.5%	10 273	45.6%	11 906	52.9%	22 523	100%
1997	301	1.3%	10 545	45.5%	12 345	53.2%	23 191	100%
1998	318	1.3%	10 988	46.1%	12 549	52.6%	23 855	100%
1999	327	1.3%	11 450	45.2%	13 566	53.5%	25 343	100%
2000	338	1.3%	12 136	45.3%	14 323	53.5%	26 797	100%
2001	359	1.2%	13 032	45.3%	15 392	53.5%	28 783	100%
2002	366	1.3%	12 927	44.9%	15 521	53.9%	28 814	100%
2003	386	1.3%	13 073	45.0%	15 596	53.7%	29 055	100%
2004	385	1.3%	13 050	44.2%	16 098	54.5%	29 533	100%
2005	381	1.3%	13 242	43.9%	16 547	54.8%	30 170	100%
2006	398	1.3%	13 569	43.7%	17 107	55.1%	31 074	100%
2007	372	1.1%	14 096	43.5%	17 967	55.4%	32 435	100%
2008	263	0.8%	14 101	42.2%	19 051	57.0%	33 415	100%
2009	261	0.8%	13 582	41.3%	19 034	57.9%	32 877	100%
2010	272	0.8%	13 944	40.6%	20 118	58.6%	34 334	100%
2011	277	0.8%	13 875	39.4%	21 101	59.9%	35 253	100%
2012	270	0.8%	14 100	39.4%	21 459	59.9%	35 829	100%
2013	275	0.8%	14 248	39.3%	21 701	59.9%	36 224	100%
2014	283	0.8%	14 241	38.8%	22 156	60.4%	36 680	100%
2015	285	0.8%	14 096	38.4%	22 374	60.9%	36 755	100%
2016	245	0.7%	14 205	37.9%	23 003	61.4%	37 453	100%

Erläuterung zur Tabelle:

Die Anzahl der Beschäftigten in den Jahren 1995, 1996 und 1997 wurde nachträglich korrigiert (teilweise gerechnet).

Ab dem Jahr 2008 sind die Sektoren gemäss NOGA 2008 erfasst.

Bis 2009: Beschäftigte mit einem Beschäftigungsgrad von 15% und mehr.

Ab 2010: Beschäftigte mit einem Beschäftigungsgrad von 2% und mehr.

Zupendler (Voll- und Teilzeit) nach Wohnsitz seit 1980

Jahr	Männer	Frauen	Schweiz	Österreich	Deutschland	Andere	Total
1980	.	.	945	2 352	-	-	3 297
1985	.	.	1 572	2 718	-	-	4 290
1990	.	.	2 213	4 672	-	-	6 885
1991	.	.	2 211	4 484	35	13	6 743
1992	.	.	2 200	4 227	36	13	6 476
1993	.	.	2 693	4 187	43	13	6 936
1994	.	.	3 072	4 199	48	15	7 334
1995	.	.	3 341	4 114	59	12	7 526
1996	5 067	2 796	3 528	4 257	70	8	7 863
1997	5 402	2 986	3 869	4 431	82	6	8 388
1998	5 897	3 031	4 035	4 781	100	12	8 928
1999	6 462	3 279	4 335	5 241	135	30	9 741
2000	7 425	3 767	4 762	6 136	213	81	11 192
2001	8 507	4 401	5 434	6 924	357	193	12 908
2002	8 477	4 553	5 742	6 844	354	90	13 030
2003	8 738	4 675	6 065	6 975	323	50	13 413
2004	9 044	4 867	6 448	7 072	351	40	13 911
2005	9 378	5 125	6 794	7 258	415	36	14 503
2006	9 807	5 331	7 338	7 266	493	41	15 138
2007	10 360	5 882	7 958	7 590	645	49	16 242
2008	10 890	6 138	8 621	7 709	651	47	17 028
2009	10 669	6 035	8 631	7 470	552	51	16 704
2010	11 119	6 451	9 082	7 817	580	91	17 570
2011	11 621	6 658	9 442	8 106	621	110	18 279
2012	11 969	6 771	9 702	8 268	591	179	18 740
2013	12 230	6 910	10 048	8 312	604	176	19 140
2014	12 510	7 041	10 506	8 226	603	216	19 551
2015	12 548	7 104	10 612	8 231	613	196	19 652
2016	12 920	7 319	10 989	8 410	623	217	20 239

Erläuterung zur Tabelle:

Die Anzahl der Zupendler in den Jahren 1995, 1996 und 1997 wurde nachträglich korrigiert (teilweise gerechnet).

Bis 2009: Zupendler mit einem Beschäftigungsgrad von 15% und mehr.

Ab 2010: Zupendler mit einem Beschäftigungsgrad von 2% und mehr.

Zupendler (Voll- und Teilzeit) nach Wirtschaftssektor seit 1980

Jahr	Sektor 1		Sektor 2		Sektor 3		Total	
	Landwirtschaft		Industrie		Dienstleistungen			
1980	13	0.4%	2 781	81.9%	503	14.8%	3 397	100%
1981	15	0.4%	3 216	84.3%	585	15.3%	3 816	100%
1982	13	0.3%	3 231	82.6%	666	17.0%	3 910	100%
1983	12	0.3%	2 985	80.1%	729	19.6%	3 726	100%
1984	13	0.3%	3 141	79.2%	813	20.5%	3 967	100%
1985	13	0.3%	3 354	78.2%	923	21.5%	4 290	100%
1986	8	0.2%	3 741	76.2%	1 160	23.6%	4 909	100%
1987	16	0.3%	4 130	72.6%	1 541	27.1%	5 687	100%
1988	20	0.3%	4 248	71.8%	1 649	27.9%	5 917	100%
1989	19	0.3%	4 685	72.3%	1 778	27.4%	6 482	100%
1990	16	0.2%	4 962	72.1%	1 907	27.7%	6 885	100%
1991	14	0.2%	4 612	68.4%	2 117	31.4%	6 743	100%
1992	11	0.2%	4 426	68.3%	2 039	31.5%	6 476	100%
1993	18	0.3%	4 282	61.7%	2 636	38.0%	6 936	100%
1994	26	0.4%	4 406	60.1%	2 902	39.6%	7 334	100%
1995	32	0.4%	4 412	58.6%	3 082	41.0%	7 526	100%
1996	34	0.4%	4 591	58.4%	3 238	41.2%	7 863	100%
1997	16	0.2%	4 878	58.2%	3 494	41.7%	8 388	100%
1998	21	0.2%	5 308	59.5%	3 599	40.3%	8 928	100%
1999	23	0.2%	5 702	58.5%	4 016	41.2%	9 741	100%
2000	39	0.3%	6 400	57.2%	4 753	42.5%	11 192	100%
2001	42	0.3%	7 211	55.9%	5 655	43.8%	12 908	100%
2002	32	0.2%	7 297	56.0%	5 701	43.8%	13 030	100%
2003	44	0.3%	7 525	56.1%	5 844	43.6%	13 413	100%
2004	46	0.3%	7 661	55.1%	6 204	44.6%	13 911	100%
2005	51	0.4%	7 886	54.4%	6 566	45.3%	14 503	100%
2006	58	0.4%	8 099	53.5%	6 981	46.1%	15 138	100%
2007	61	0.4%	8 642	53.2%	7 539	46.4%	16 242	100%
2008	14	0.1%	8 773	51.5%	8 241	48.4%	17 028	100%
2009	16	0.1%	8 413	50.4%	8 275	49.5%	16 704	100%
2010	19	0.1%	8 658	49.3%	8 893	50.6%	17 570	100%
2011	20	0.1%	8 710	47.7%	9 549	52.2%	18 279	100%
2012	17	0.1%	8 963	47.8%	9 760	52.1%	18 740	100%
2013	15	0.1%	9 175	47.9%	9 950	52.0%	19 140	100%
2014	23	0.1%	9 258	47.4%	10 270	52.5%	19 551	100%
2015	28	0.1%	9 211	46.9%	10 413	53.0%	19 652	100%
2016	21	0.1%	9 394	46.4%	10 824	53.5%	20 239	100%

Erläuterung zur Tabelle:

Die Anzahl der Zupendler in den Jahren 1995, 1996 und 1997 wurde nachträglich korrigiert (teilweise gerechnet).

Ab dem Jahr 2008 sind die Sektoren gemäss NOGA 2008 erfasst.

Bis 2009: Zupendler mit einem Beschäftigungsgrad von 15% und mehr.

Ab 2010: Zupendler mit einem Beschäftigungsgrad von 2% und mehr.

Beschäftigte (Voll- und Teilzeit) nach Staatsbürgerschaft und Wohnsitz seit 2008

	2008	2009	2010	2011	2012	2013	2014	2015	2016
	EWR 30			EWR 31					
Erwerbstätige ansässig in LI	17 758	17 610	18 280	18 924	19 041	18 994	19 007	19 119	19 214
davon Liechtensteiner	11 068	11 036	11 439	11 916	11 917	11 846	11 882	11 928	12 010
davon EWR-Bürger	3 469	3 451	3 579	3 706	3 796	3 921	3 931	4 010	4 037
davon CH-Bürger	1 999	1 978	2 003	2 054	2 048	2 006	1 981	1 986	1 983
davon Drittausländer	1 222	1 145	1 259	1 248	1 280	1 221	1 213	1 195	1 184
Wegpendler ins Ausland	1 371	1 437	1 516	1 950	1 952	1 910	1 878	2 016	2 000
davon Liechtensteiner	716	742	796	1 110	1 133	1 103	1 071	1 127	1 105
davon EU/EWR-Bürger	251	270	284	359	339	346	352	395	395
davon CH-Bürger	372	382	391	429	415	409	398	423	428
davon Drittausländer	32	43	45	52	65	52	57	71	72
Zupendler insgesamt	17 028	16 704	17 570	18 279	18 740	19 140	19 551	19 652	20 239
aus Österreich	7 709	7 470	7 817	8 106	8 268	8 312	8 226	8 231	8 410
aus der Schweiz	8 621	8 631	9 082	9 442	9 702	10 048	10 506	10 612	10 989
aus anderen Staaten	698	603	671	731	770	780	819	809	840
davon Liechtensteiner	442	453	504	514	523	560	554	555	565
davon EWR-Bürger	10 259	10 022	10 618	11 174	11 545	11 901	12 200	12 237	12 710
davon CH-Bürger	5 921	5 848	6 027	6 146	6 221	6 249	6 355	6 414	6 502
davon Drittausländer	406	381	421	445	451	430	442	446	462
Beschäftigte insgesamt	33 415	32 877	34 334	35 253	35 829	36 224	36 680	36 755	37 453
davon Liechtensteiner	10 794	10 747	11 147	11 320	11 307	11 303	11 365	11 356	11 470
davon Ausländer	22 621	22 130	23 187	23 933	24 522	24 921	25 315	25 399	25 983
davon EWR-Bürger	13 477	13 203	13 913	14 521	15 002	15 476	15 779	15 852	16 352
davon CH-Bürger	7 548	7 444	7 639	7 771	7 854	7 846	7 938	7 977	8 057
davon Drittausländer	1 596	1 483	1 635	1 641	1 666	1 599	1 598	1 570	1 574

Erläuterung zur Tabelle:

Bis 2009: Beschäftigte mit einem Beschäftigungsgrad von 15% und mehr.

Ab 2010: Beschäftigte mit einem Beschäftigungsgrad von 2% und mehr.

Übersicht Arbeitsstätten und Arbeitsplätze seit 2008

	2008	2009	2010	2011	2012	2013	2014	2015	2016	Veränderung zum Vorjahr
Arbeitsstätten	4 012	4 012	4 318	4 534	4 624	4 698	4 869	5 029	5 142	2.2%
Sektor 1 (Landwirtschaft)	113	110	111	114	112	112	116	116	109	-6.0%
Sektor 2 (Industrie)	585	585	588	592	603	615	603	594	604	1.7%
Sektor 3 (Dienstleistungen)	3 314	3 317	3 619	3 828	3 909	3 971	4 150	4 319	4 429	2.5%
davon Private Haushalte	187	189	307	440	343	358	369	380	401	5.5%
Arbeitsplätze	34 147	33 611	35 700	36 682	37 284	37 805	38 363	38 518	39 290	2.0%
Vollzeit (90 - 100%)	26 197	25 628	25 775	26 213	26 434	26 543	26 705	26 613	26 897	1.1%
Teilzeit 1 (50 - 89%)	4 618	4 681	4 851	5 156	5 346	5 524	5 730	5 826	6 101	4.7%
Teilzeit 2 (2 - 49%)	3 332	3 302	5 074	5 313	5 504	5 738	5 928	6 079	6 292	3.5%
Vollzeitäquivalente	29 996	29 466	29 896	30 591	30 985	31 236	31 574	31 599	32 122	1.7%

Arbeitsplätze seit 2008

nach Wohnsitz der Arbeitskraft und Standortgemeinde

	2008	2009	2010	2011	2012	2013	2014	2015	2016	Veränderung zum Vorjahr
Arbeitsplätze (Voll- und Teilzeit)	34 147	33 611	35 700	36 682	37 284	37 805	38 363	38 518	39 290	2.0%
Wohnsitz Inland (Einwohner)	16 993	16 791	17 895	18 143	18 267	18 369	18 512	18 550	18 721	0.9%
Wohnsitz Ausland (Zupendler)	17 154	16 820	17 805	18 539	19 017	19 436	19 851	19 968	20 569	3.0%
Standortgemeinde										
Vaduz	9 367	9 334	9 522	9 733	9 834	10 018	10 051	10 078	10 228	1.5%
Triesen	3 315	3 233	3 530	3 511	3 600	3 549	3 670	3 766	3 756	-0.3%
Balzers	3 123	2 971	3 183	3 354	3 346	3 406	3 404	3 256	3 179	-2.4%
Triesenberg	824	830	882	890	924	913	952	1 022	1 042	2.0%
Schaan	8 218	8 058	8 905	9 071	9 082	9 246	9 434	9 254	9 397	1.5%
Planken	59	66	78	77	69	75	82	72	77	6.9%
Eschen	3 674	3 594	3 853	4 219	4 493	4 576	4 641	4 777	4 879	2.1%
Mauren	2 127	2 052	2 069	2 018	2 083	2 070	1 997	2 017	2 129	5.6%
Gamprin	2 179	2 212	2 314	2 347	2 337	2 419	2 465	2 569	2 806	9.2%
Ruggell	1 046	1 055	1 146	1 244	1 292	1 301	1 433	1 479	1 570	6.2%
Schellenberg	215	206	218	218	224	232	234	228	227	-0.4%

Erläuterung zu den Tabellen:

Ab dem Jahr 2008 sind die Sektoren gemäss NOGA 2008 erfasst.

Bis 2009: Beschäftigte mit einem Beschäftigungsgrad von 15% und mehr.

Ab 2010: Beschäftigte mit einem Beschäftigungsgrad von 2% und mehr.

Vollzeitäquivalente seit 2008 - Verteilung der Personalressourcen

nach Sektor, Landschaft und Geschlecht

	2008	2009	2010	2011	2012	2013	2014	2015	2016	Veränderung zum Vorjahr
Vollzeitäquivalente	29 996	29 466	29 896	30 591	30 985	31 236	31 574	31 599	32 122	1.7%
Sektor 1 (Landwirtschaft)	247	244	248	254	249	252	257	258	221	-14.3%
Sektor 2 (Industrie)	13 556	13 036	13 297	13 206	13 410	13 545	13 546	13 384	13 486	0.8%
Sektor 3 (Dienstleistungen)	16 193	16 186	16 350	17 130	17 326	17 439	17 772	17 957	18 415	2.6%
Oberland	21 722	21 309	21 652	21 957	21 979	22 169	22 401	22 141	22 223	0.4%
Unterland	8 275	8 158	8 243	8 635	9 007	9 067	9 174	9 459	9 898	4.6%
Männer	19 559	19 177	19 450	19 920	20 220	20 385	20 618	20 556	20 893	1.6%
Frauen	10 438	10 288	10 445	10 671	10 765	10 851	10 955	11 043	11 229	1.7%
Frauenanteil	34.8%	34.9%	34.9%	34.9%	34.7%	34.7%	34.7%	34.9%	35.0%	.

Erläuterung zur Tabelle:

Ab dem Jahr 2008 sind die Sektoren gemäss NOGA 2008 erfasst.

Werte gerundet.

Bis 2009: Arbeitsverhältnisse mit einem Beschäftigungsgrad von 15% und mehr.

Ab 2010: Arbeitsverhältnisse mit einem Beschäftigungsgrad von 2% und mehr.

Unternehmen nach Wirtschaftssektor seit 2008

Wirtschaftssektor	2008	2009	2010	2011	2012	2013	2014	2015	2016	Veränderung zum Vorjahr
Sektor 1 (Landwirtschaft)	99	97	98	103	100	100	102	103	103	0.0%
Sektor 2 (Industrie)	572	573	578	582	593	604	593	584	593	1.5%
Sektor 3 (Dienstleistungen)	2 977	2 966	3 151	3 343	3 404	3 461	3 636	3 795	3 871	2.0%
Total	3 648	3 636	3 827	4 028	4 097	4 165	4 331	4 482	4 567	1.9%

Erläuterung zur Tabelle:

Ab dem Jahr 2008 sind die Sektoren gemäss NOGA 2008 erfasst.

Unternehmen nach Grössenklasse seit 2008

Grössenklasse	2008	2009	2010	2011	2012	2013	2014	2015	2016	Veränderung zum Vorjahr
1 - 9 Beschäftigte (Voll- und Teilzeit)	3 158	3 143	3 301	3 485	3 554	3 621	3 766	3 941	4 025	2.1%
10 - 49 Beschäftigte (Voll- und Teilzeit)	401	400	437	449	443	442	468	434	438	0.9%
50 - 249 Beschäftigte (Voll- und Teilzeit)	71	76	72	77	83	85	80	90	87	-3.3%
250+ Beschäftigte (Voll- und Teilzeit)	18	17	17	17	17	17	17	17	17	0.0%
Total	3 648	3 636	3 827	4 028	4 097	4 165	4 331	4 482	4 567	1.9%

Beschäftigte der Unternehmen nach Wirtschaftssektor seit 2008

Wirtschaftssektor	2008	2009	2010	2011	2012	2013	2014	2015	2016	Veränderung zum Vorjahr
Sektor 1 (Landwirtschaft)	239	224	241	236	230	231	225	222	238	7.2%
Sektor 2 (Industrie)	14 220	13 675	14 065	14 011	14 364	14 549	14 514	14 367	14 493	0.9%
Sektor 3 (Dienstleistungen)	19 436	19 455	21 014	22 026	22 242	22 557	23 136	23 450	24 026	2.5%
Total	33 895	33 354	35 320	36 273	36 836	37 337	37 875	38 039	38 757	1.9%

Durchschnittliche Anzahl Beschäftigte der Unternehmen nach Wirtschaftssektor seit 2008

Wirtschaftssektor	2008	2009	2010	2011	2012	2013	2014	2015	2016
Sektor 1 (Landwirtschaft)	2.4	2.3	2.5	2.3	2.3	2.3	2.2	2.2	2.3
Sektor 2 (Industrie)	24.9	23.9	24.3	24.1	24.2	24.1	24.5	24.6	24.4
Sektor 3 (Dienstleistungen)	6.5	6.6	6.7	6.6	6.5	6.5	6.4	6.2	6.2
Total	9.3	9.2	9.2	9.0	9.0	9.0	8.7	8.5	8.5

Erläuterung zu den Tabellen:

Ab dem Jahr 2008 sind die Sektoren gemäss NOGA 2008 erfasst.

Bis 2009: Beschäftigte mit einem Beschäftigungsgrad von 15% und mehr.

Ab 2010: Beschäftigte mit einem Beschäftigungsgrad von 2% und mehr.

C Methodik und Qualität

Zweck dieses Kapitels ist es, den Statistiknutzerinnen und -nutzern Hintergrundinformationen über die Methodik dieser Statistik und die Qualität der statistischen Informationen zu bieten. Dies ermöglicht es, die Aussagekraft der Ergebnisse besser einzuschätzen.

Der Abschnitt über die Methodik orientiert zunächst über Zweck und Gegenstand der Statistik und beschreibt dann die Datenquellen sowie die Datenaufarbeitung. Es folgen Angaben zur Publikation der Ergebnisse sowie wichtige Hinweise.

Der Abschnitt über die Qualität basiert auf den Vorgaben von Eurostat über die Qualitätsberichterstattung und beschreibt Relevanz, Genauigkeit, Aktualität, Pünktlichkeit, Kohärenz und Vergleichbarkeit der statistischen Informationen.

1 Methodik

1.1 Hauptinhalt der Statistik

Die Beschäftigungsstatistik enthält detaillierte Angaben über die Struktur der Beschäftigten und Arbeitsplätze sowie der Vollzeitäquivalente der in Liechtenstein beschäftigten Personen. Ebenso sind Angaben zu den im Ausland wohnhaften Zupendlern und den im Ausland arbeitenden Wegpendlern enthalten. Die Statistik beruht auf mehreren Datenquellen, insbesondere auf der jährlichen Jahreserhebung der Beschäftigten bei den in Liechtenstein ansässigen Unternehmen sowie auf der Erhebung bei den in Liechtenstein wohnenden und im Ausland arbeitenden Personen (Wegpendler). Weitere Statistiken in Zusammenhang mit der Beschäftigungsstatistik sind: Bevölkerungsstatistik, Arbeitslosenstatistik und Volkswirtschaftliche Gesamtrechnung.

1.2 Verwendungszweck der Statistik

Die Beschäftigungsstatistik wird in erster Linie verwendet, um sich über die Entwicklung der Zahl und Struktur der Beschäftigten, Arbeitsplätze und Vollzeitäquivalente zu informieren. Von besonderem Interesse sind dabei die Zupendler aus dem Ausland.

Genutzt wird die Beschäftigungsstatistik im Inland insbesondere von der Regierung, verschiedenen Amtsstellen, den Gemeinden, den Wirtschaftsverbänden und der

wissenschaftlichen Forschung. Im Ausland zählen die nationalen statistischen Ämter, Eurostat, die Vereinten Nationen (UNO) sowie Botschaften und Konsulate zu den Nutzern. Die liechtensteinischen Landeszeitungen informieren die Öffentlichkeit jeweils über die Hauptinhalte der neu publizierten Beschäftigungsstatistik.

1.3 Gegenstand der Statistik

Erfasst werden in der Beschäftigungsstatistik alle im Inland und Ausland wohnhaften Personen, die am Stichtag 31. Dezember in Liechtenstein arbeiten, sowie alle Personen, die in Liechtenstein wohnen und im Ausland arbeiten (Wegpendler). Somit werden die von den Unternehmen gemeldeten Beschäftigten und die Angaben der befragten Personen ausgewiesen.

Die Beschäftigungsstatistik stützt sich auf die Definitionen von Eurostat, insbesondere auf die Definition der Erwerbstätigen, der Beschäftigungsverhältnisse und der Vollzeitäquivalente gemäss dem Europäischen System Volkswirtschaftlicher Gesamtrechnungen (ESVG 95), Kapitel 11.

Gemäss ESVG 95 sind die Erwerbstätigen alle Personen – Arbeitnehmer und Selbstständige –, die eine Produktionstätigkeit ausüben. In dieser Publikation werden die Erwerbstätigen als Beschäftigte bezeichnet.

Gemäss ESVG 95 unterscheidet sich der Begriff Beschäftigungsverhältnisse vom Begriff Erwerbstätige. Die Beschäftigungsverhältnisse umfassen auch die zweite, dritte oder weitere Beschäftigung eines Erwerbstätigen. In dieser Publikation werden die Beschäftigungsverhältnisse Arbeitsplätze genannt.

Gemäss ESVG 95 entsprechen die Vollzeitäquivalente der Zahl der auf Normalarbeitszeit umgerechneten Beschäftigungsverhältnisse. Zwei Beschäftigungsverhältnisse mit einem Umfang von 80% und 20% der Normalarbeitszeit ergeben ein Vollzeitäquivalent.

Seit dem Jahr 2000 werden obige Definitionen angewendet und zwischen Beschäftigten, Arbeitsplätzen und Vollzeitäquivalenten unterschieden. Bis zum Jahr 2009 wurden in der liechtensteinischen Beschäftigungsstatistik nur Beschäftigte erfasst, die mehr als sechs Stunden pro Woche arbeiteten. Ab dem Jahr 2010 wurde die minimale Wochenarbeitszeit der europäischen Definition ange-

passt, wonach Personen erfasst werden, die eine Stunde und mehr pro Woche erwerbstätig sind.

Beschäftigte

Beschäftigte sind Personen, die eine Stunde und mehr pro Woche erwerbstätig sind, unabhängig davon, ob sie einer bezahlten Arbeit nachgehen oder unentgeltlich tätig sind. Bis 2009 wurden nur Personen erfasst, die mehr als sechs Stunden pro Woche einer Arbeit nachgingen. Als Beschäftigte gelten auch Inhaber, Pächter, Direktoren, Pfarrer, Selbstständigerwerbende, Angestellte oder Arbeiter, Lehrlinge, Aushilfen, im Aussendienst tätige Personen (z.B. Monteure, Chauffeure, Vertreter) sowie Volontäre, Praktikanten und mitarbeitende Familienmitglieder.

Arbeitsplätze

Die Arbeitsplätze oder Beschäftigungsverhältnisse unterscheiden sich vom Begriff „Beschäftigte“ darin, dass eine Person mehrere Beschäftigungsverhältnisse haben kann. Die Zahl der Arbeitsplätze liegt immer über der Zahl der Beschäftigten.

Vollzeitäquivalente

Die Vollzeitäquivalente der Beschäftigten entsprechen der Zahl der auf Normalarbeitszeit umgerechneten Beschäftigungsverhältnisse. Zwei Beschäftigungsverhältnisse mit einem Umfang von 80% und 20% der Normalarbeitszeit ergeben ein Vollzeitäquivalent.

1.4 Datenquellen

Die Beschäftigungsstatistik beruht auf Erhebungen des Amtes für Statistik und auf Verwaltungsdaten des Ausländer- und Passamtes.

Als Grundlage für die Ermittlung der Beschäftigten dient die Datenbank „Liechtensteinisches Unternehmensregister (LUR)“, welche Teil des „Zentralen Personenregisters (ZPR)“ der Landesverwaltung ist.

In Zusammenhang mit der Beschäftigungsstatistik werden folgende Erhebungen durchgeführt:

Monatliche Meldungen der Unternehmen

Seit September 1998 sind alle in Liechtenstein ansässigen Unternehmen verpflichtet, die Eintritte und Aus-

tritte von Beschäftigten dem Amt für Statistik monatlich zu melden. Die Unternehmen melden folgende Angaben zu den Beschäftigten: Eintritts- oder Austrittsdatum, AHV-Nummer, Name und Vorname, genaue Wohnadresse, Staatsangehörigkeit, Geburtsdatum, Geschlecht und Beschäftigungsgrad. Arbeitsverhältnisse von Personen mit ausländischer Staatsbürgerschaft ergehen zur Erfassung an das Ausländer- und Passamt. Ab dem Jahr 2010 sind alle Beschäftigten zu melden, die eine Stunde und mehr pro Woche und insgesamt 50 Stunden und mehr pro Jahr erwerbstätig sind. Früher waren nur Beschäftigte mit einer Wochenarbeitszeit von mehr als sechs Stunden meldepflichtig.

Die Beschäftigtenmeldungen der Unternehmen an die Landesverwaltung und die AHV wurden ab April 2016 vereinfacht. Bisher war es notwendig, die Eintritte und die Austritte der Beschäftigten gesondert an die liechtensteinische AHV und an das Amt für Statistik zu melden. Mit dem neuen Meldeverfahren ist nur noch eine einzige elektronische Beschäftigtenmeldung an die Landesverwaltung erforderlich. Die eingehenden Meldungen werden dann automatisch der AHV, dem Ausländer- und Passamt und dem Amt für Statistik zur Bearbeitung zugewiesen. Mit dem neuen Meldeverfahren lässt sich der Aufwand für die Unternehmen reduzieren und die Verwaltungsstellen können die Meldungen effizienter erfassen. Unternehmen mit einem Lohnbuchhaltungsprogramm, welches ein CSV-Datenfile für die liechtensteinischen Beschäftigtenmeldungen bereitstellt, übermitteln mit dem Formular Mehrfachmeldungen monatlich den gesamten Personalbestand und nicht nur die Eintritte und Austritte, was wesentlich einfacher für die Unternehmen ist. Kleinere Unternehmen melden mit dem Formular Einzelmeldungen lediglich die Eintritte und Austritte. Informationen zu den Beschäftigungsmeldungen sind unter www.bm.llv.li erhältlich. Unternehmen, die ihren gesamten Personalbestand per 31. Dezember vollständig und in guter Qualität elektronisch übermitteln, waren erstmals von der Jahresenderhebung 2016 ausgenommen.

Jahresenderhebung bei den Unternehmen

Damit eine hohe Datenqualität erreicht werden kann, erhalten alle in Liechtenstein tätigen Unternehmen vom Amt für Statistik jährlich einen Auszug aus dem Unternehmens-

register mit allen am 31. Dezember in ihrem Unternehmen beschäftigten Personen zur Korrektur. Die Unternehmen überprüfen die Beschäftigtenliste und ergänzen sie mit allfälligen Zu- und Abgängen. Zudem überprüfen sie den ausgewiesenen Beschäftigungsgrad jedes Beschäftigten. Um eine hohe Rücklaufquote zu erreichen, werden die Unternehmen zwei Mal schriftlich und ein Mal telefonisch an ihre Meldepflicht erinnert. Die telefonische Erinnerung ergeht nur an Unternehmen mit drei und mehr Beschäftigten. Arbeitsverhältnisse von Personen mit ausländischer Staatsbürgerschaft ergehen zur Erfassung an das Ausländer- und Passamt. Unternehmen, die ihren gesamten Personalbestand per 31. Dezember vollständig und in guter Qualität elektronisch übermitteln, sind von der Jahresend-erhebung ausgenommen.

Erhebungen bei Personen mit unbekannter Tätigkeit

Meldet ein Unternehmen den Austritt eines Beschäftigten, so erhält diese Person im Unternehmensregister den Vermerk „Unbekannte Tätigkeit“. Meldet ein anderes Unternehmen den Eintritt dieser Person, so wird sie dem neuen Unternehmen zugeordnet und der Vermerk „Unbekannte Tätigkeit“ wird gelöscht. Jährlich erhalten die Personen mit dem Vermerk „Unbekannte Tätigkeit“ per 31. Dezember vom Amt für Statistik ein Erhebungsblatt. Die befragten Personen können ihren neuen Arbeitgeber bekanntgeben, bzw. mitteilen, ob sie allenfalls zum Stichtag nicht mehr erwerbstätig waren. Es wird ein Erinnerungsschreiben versandt. Arbeitsverhältnisse von Personen mit ausländischer Staatsbürgerschaft ergehen zur Erfassung an das Ausländer- und Passamt. Per 31. Dezember 2011 wurde eine erweiterte Erhebung bei den erwerbstätigen Einwohnern durchgeführt. Die per 31. Dezember 2011 erhöhte Anzahl der Beschäftigten, Arbeitsplätze und Vollzeitäquivalente sowie der Unternehmen war auch auf diese Erhebung zurückzuführen.

Erhebung der Wegpendler ins Ausland

Seit dem Berichtsjahr 2011 erhalten die im Unternehmensregister erfassten Wegpendler per 31. Dezember jährlich ein Erhebungsblatt, auf dem sie den angegebenen Arbeitgeber bestätigen können oder bei einem zwischenzeitlichen Austritt Angaben zur neuen Erwerbssituation machen können. Es wird ein Erinnerungsschreiben versandt. Arbeitsverhältnisse von Personen mit ausländischer Staatsbürgerschaft ergehen zur Erfassung an das

Ausländer- und Passamt. Frühere Erhebungen wurden für die Stichtage 31. Dezember 2002, 2004, 2006 und 2008 durchgeführt. Wegen der Belastung der Befragten durch die Volkszählungen 2010 und 2015 wurde auf die Erhebungen per 31. Dezember 2010 und 2015 verzichtet.

1.5 Datenaufarbeitung

Die in Liechtenstein ansässigen Unternehmen melden monatlich die Eintritte und Austritte ihrer Beschäftigten dem Amt für Statistik. Nach Erfassung der Meldung per Stichtag 31. Dezember erhalten die Unternehmen in der zweiten Februarhälfte des Folgejahres vom Amt für Statistik einen Auszug aus dem Unternehmensregister mit allen am 31. Dezember in ihrem Unternehmen beschäftigten Personen zur Korrektur. Mitte März und Anfang April erhalten die nichtmeldenden Unternehmen Erinnerungsschreiben. Ab Ende April werden die Unternehmen mit drei und mehr Beschäftigten, welche sich nicht meldeten, telefonisch befragt.

Anfang Mai erhalten die Personen, welche vormals eine Erwerbstätigkeit ausübten und am Stichtag 31. Dezember des Vorjahres im Unternehmensregister mit dem Vermerk „Unbekannte Tätigkeit“ registriert waren, vom Amt für Statistik ein Erhebungsblatt. Die befragten Personen können ihren neuen Arbeitgeber bekanntgeben, bzw. mitteilen, ob sie allenfalls zum Stichtag nicht mehr erwerbstätig waren. Es wird ein Erinnerungsschreiben versandt.

Seit dem Berichtsjahr 2011 erhalten die im Unternehmensregister erfassten Wegpendler jährlich per 31. Dezember ein Erhebungsblatt. Frühere Erhebungen wurden für die Stichtage 31. Dezember 2002, 2004, 2006 und 2008 durchgeführt. Wegen der Belastung der Befragten durch die Volkszählungen 2010 und 2015 wurde auf die Erhebungen per 31. Dezember 2010 und 2015 verzichtet.

Nach der Erfassung der eingegangenen Fragebogen werden die Daten betreffend Beschäftigung und Bevölkerung in ein Datawarehouse geladen und mittels 46 automatisierten Abfragen auf Fehler in den Datenzusammenhängen geprüft und Fehlerlisten erstellt. Das Amt für Statistik erhält 21 Fehlerlisten, das Ausländer- und Passamt 19 und das Zivilstandsamt 6 Fehlerlisten zur Korrektur. Mit den 46 Fehlerlisten können nicht alle Fehler erkannt wer-

den, deshalb werden Sonderprüfungen durchgeführt:

- Der NOGA-Code muss über alle statistischen Einheiten konsistent sein.
- Die privaten Haushalte müssen den korrekten NOGA-Code aufweisen.
- Selbstständigerwerbende dürfen nur in den Unternehmen mit den Rechtsformen „Einfache Gesellschaft“, „Einzelunternehmen“ und „Kollektivgesellschaft/Offene Handelsgesellschaft“ vorkommen.
- Bei allen in Liechtenstein ansässigen Unternehmen muss der VGR-Sektor erfasst sein.

Die Überprüfungsarbeiten konnten am 8. Juni 2017 abgeschlossen werden und somit standen im Datawarehouse fehlerfreie Daten für die Erstellung der statistischen Tabellen zur Verfügung.

Die Beschäftigungsstatistik beruht auf einer vollständigen Erfassung der in Liechtenstein gemeldeten Personen. Hochrechnungen oder Imputationen für fehlende Angaben werden nicht durchgeführt, ausser bei Personen mit unbekannter Tätigkeit. Diesen Personen wird aufgrund der Einträge im ZPR das Merkmal Arbeitslos, Hausfrau/Hausmann, Kind/Schüler/Student oder Rentner zugewiesen. Es werden auch keine statistischen Korrekturen zum Ausgleich allfälliger Differenzen vorgenommen.

1.6 Publikation der Ergebnisse

Die Beschäftigungsstatistik wird in Papierform und elektronisch als pdf-Dokument veröffentlicht. Die Tabellen der Beschäftigungsstatistik stehen auf der Homepage des Amtes für Statistik auch als Excel-Datei zur Verfügung. Statistische Informationen zur Beschäftigung können zudem im eTab-Portal des Amtes für Statistik online abgefragt werden. Es wird jährlich die Publikation Beschäftigungsstatistik mit Angaben zum Stichtag 31. Dezember veröffentlicht. Für die Beschäftigungsstatistik werden zu einem früheren Zeitpunkt vorläufige Ergebnisse publiziert. Die geplanten Veröffentlichungszeitpunkte sind:

- Beschäftigungsstatistik – Vorläufige Ergebnisse:
3.5 Monate nach dem Stichtag 31. Dezember
- Beschäftigungsstatistik: 9.5 Monate nach dem Stichtag 31. Dezember

1.7 Wichtige Hinweise

Um die Pendlerströme besser aufzuzeigen, wurde erstmals in der Beschäftigungsstatistik 2013 der Tabellenteil mit zwei zusätzlichen Tabellen erweitert: Bei der Tabelle „Zupendler Voll- und Teilzeit (2% und mehr) nach Wohnsitz und Arbeitsgemeinde“ wird der Wohnsitz nach Wohnland, Kanton/ Bundesland und Bezirk ausgewiesen. Bei der Tabelle „Wegpendler Voll- und Teilzeit (2% und mehr) nach Arbeitsland und Wohngemeinde“ wird das Arbeitsland nach Kanton/ Bundesland und Bezirk ausgewiesen.

Per 31. Dezember 2011 wurde eine erweiterte Erhebung bei den erwerbstätigen Einwohnern durchgeführt. Die per 31. Dezember 2011 erhöhte Anzahl der Beschäftigten, Arbeitsplätze und Vollzeitäquivalente sowie der Unternehmen war auch auf diese Erhebung zurückzuführen.

Bis 2009 wurden in der Beschäftigungsstatistik die Erwerbstätigen mit einem Beschäftigungsgrad von 15% oder höher ausgewiesen, was einer Wochenarbeitszeit von mehr als sechs Stunden entsprach. In der Bevölkerungsstatistik hingegen waren alle Erwerbstätigen enthalten, unabhängig vom Beschäftigungsgrad.

Ab dem Jahr 2010 werden in der Beschäftigungsstatistik und in der Bevölkerungsstatistik die Erwerbstätigen mit einem Beschäftigungsgrad von 2% und mehr ausgewiesen, was einer Wochenarbeitszeit von einer Stunde und mehr entspricht. Somit sind die beiden Statistiken ab dem Jahr 2010 kohärent. Weitere Ausführungen sind in der Beschäftigungsstatistik 2010 enthalten.

2 Qualität

2.1 Relevanz

Die Beschäftigungsstatistik kann die meisten Nutzerwünsche betreffend Stand und Struktur der Beschäftigten erfüllen. Die Informationen über die Beschäftigung werden wie folgt strukturiert:

- Beschäftigte nach
 - Vollzeit/Teilzeit, Wirtschaftszweig, Wohnsitz, Arbeitsort, Staatsbürgerschaft und Geschlecht
- Arbeitsplätze nach
 - Vollzeit/Teilzeit, Wirtschaftszweig, Wohnsitz, Arbeitsort, Staatsbürgerschaft und Geschlecht
- Arbeitsstätten und Unternehmen
 - Arbeitsstätten nach Gemeinde, Vollzeit/Teilzeit, Wirt-

schaftszweig und Anzahl Arbeitsplätze

- Unternehmen nach Wirtschaftszweig und Anzahl Arbeitsplätze
- Vollzeitäquivalente nach
- Gemeinde, Wirtschaftszweig, Wohnsitz, Geschlecht, Liechtensteiner/ Ausländer und Anzahl Arbeitsstätten
- Zupendler aus dem Ausland nach
- Wohnland (inkl. Kanton/ Bundesland und Bezirk), Arbeitsgemeinde, Wirtschaftszweig, Staatsbürgerschaft und Geschlecht
- Wegpendler ins Ausland nach
- Arbeitsland (inkl. Kanton/ Bundesland und Bezirk), Wirtschaftszweig, Geschlecht, Altersjahr und Vollzeit/ Teilzeit

2.2 Genauigkeit

2.2.1 Qualität der verwendeten Datenquellen

Am 13. April 2017 wurden die vorläufigen Ergebnisse der Beschäftigten nach Arbeitsgemeinden veröffentlicht. Die vorläufige Zahl der Beschäftigten wurde mit 37 475 Personen +/- 200 Personen angegeben. Die definitive Beschäftigtenzahl betrug 37 453 Personen. Die Abweichung der definitiven Ergebnisse zu den vorläufigen Ergebnissen betrug 22 Beschäftigte.

Die Qualität der Datenquellen für die Beschäftigungsstatistik ist insgesamt als gut einzuschätzen. Von grosser Wichtigkeit ist, dass von jedem in Liechtenstein tätigen Unternehmen mindestens eine beschäftigte Person registriert ist, denn dann erhält das Unternehmen per 31. Dezember eine Beschäftigtenliste zur Korrektur und Ergänzung.

Möchte eine Person, mit Wohnsitz im Ausland, in Liechtenstein arbeiten, so muss vorgängig beim Ausländer- und Passamt eine Bewilligung oder Meldebestätigung eingeholt werden. Das Ausländer- und Passamt erfasst dabei den Arbeitgeber der betreffenden Person. Ist das Unternehmen nicht im LUR registriert, so wird es vom Amt für Statistik erfasst und es erhält per 31. Dezember eine

Beschäftigtenliste zur Korrektur und Ergänzung. Spätestens ab diesem Zeitpunkt sollten alle Beschäftigten des Unternehmens registriert sein. Da über die Hälfte der Beschäftigten im Ausland wohnen und eine Arbeitsbewilligung oder Meldebestätigung benötigen, ist die Wahrscheinlichkeit sehr hoch, dass allein auf diesem Wege die Unternehmen im Unternehmensregister registriert und in die Erhebung einbezogen sind.

Wechselt ein Beschäftigter in ein neu gegründetes Unternehmen, welches den Beschäftigten nicht dem Amt für Statistik meldet, so wird diese Person mit der Erhebung „Unbekannte Tätigkeit“ befragt und das Amt für Statistik erfasst das Unternehmen und das Arbeitsverhältnis im Unternehmensregister. Per 31. Dezember erhält das Unternehmen eine Beschäftigtenliste zur Korrektur und Ergänzung.

Erteilt das Amt für Volkswirtschaft eine Gewerbebewilligung, so erhält die Person ein Informationsschreiben, damit der Eintritt in die Unternehmung dem Amt für Statistik gemeldet werden kann.

Im Gegensatz zu vielen anderen Staaten basiert die liechtensteinische Beschäftigungsstatistik auf jährlichen Vollerhebungen bei Unternehmen und Privatpersonen und ist nicht an eine Schätzung oder Fortschreibung gebunden. Damit ist die Beschäftigungsstatistik eine Abbildung der Melderealität.

Bei den Unternehmen lag in der Beschäftigungsstatistik 2015 eine Übererfassung von 23 Unternehmen vor. Diese Unternehmen bestanden ursprünglich jeweils aus einem Privathaushalt und einer anderen wirtschaftlichen Tätigkeit. Per 31. Dezember 2015 bestanden diese „Unternehmen“ nur noch aus dem Privathaushalt. Die wirtschaftliche Tätigkeit der Unternehmen wurde jedoch nicht angepasst. Die privaten Haushalte zählen nicht zu den Unternehmern. Vermutlich gab es in den Vorjahren ebenfalls eine Übererfassung in der gleichen Grössenordnung.

2.2.2 Abdeckung

In der Beschäftigungsstatistik werden die Beschäftigten gemäss den Vollerhebungen per 31. Dezember abgebildet.

Eine Übererfassung von in Liechtenstein Beschäftigten ist nur in geringem Umfang möglich, da die Rücklaufquote der Jahresenderhebung bei den Unternehmen betreffend die Beschäftigten bei 99.6% lag.

Eine Untererfassung von in Liechtenstein Beschäftigten liegt vor, wenn Personen illegal in Liechtenstein beschäftigt sind oder wenn nicht bekannt ist, dass ein Unternehmen mindestens eine Person beschäftigt und das Unternehmen somit keine Beschäftigtenliste zur Korrektur und Ergänzung erhält.

Bei den Wegpendlern ist sowohl eine Über- als auch Untererfassung möglich. Eine Übererfassung ist möglich, wenn die befragten Personen das Erhebungsblatt nicht retournieren und zwischenzeitlich nicht mehr erwerbstätig sind. Eine Übererfassung ist jedoch nur in geringem Umfang möglich, weil zum Stichtag 31. Dezember 2016 91.5% der befragten Personen antworteten. Da nur registrierte Wegpendler befragt werden, ist eine Untererfassung wahrscheinlich, insbesondere wenn Personen vor Antritt des Arbeitsverhältnisses nicht erwerbstätig waren oder nicht registriert im Ausland erwerbstätig waren.

Fehlklassifikationen im Sinne einer nicht korrekten Zuteilung der Wirtschaftszweige sind möglich, da der Schwerpunkt der Unternehmenstätigkeit sich im Laufe der Zeit verlagern kann.

2.2.3 Messfehler

Allfällige Messfehler, das heisst eine Abweichung zwischen dem gemeldeten und erfassten Arbeitsverhältnis, sind in geringem Umfang möglich, aber sie werden bei der nächsten Jahresenderhebung durch die Unternehmen korrigiert.

2.2.4 Antwortausfälle

Die Rücklaufquote der einzelnen Erhebungen per 31. Dezember 2016 war sehr hoch.

Jahresenderhebung bei den Unternehmen

	Befragt	Rücklauf	Rücklaufquote
Arbeitsstätten	5 265	5 123	97.3%
Beschäftigte	41 490	41 324	99.6%

Erhebungen bei Personen mit unbekannter Tätigkeit

	Befragt	Rücklauf	Rücklaufquote
Personen	1 050	966	92.0%

Am 10. April 2017 wurden 1 050 Personen mit unbekannter Tätigkeit befragt. Bis zum 1. Juni 2017 hatten 838 Befragte geantwortet. Bei 215 Personen mit unbekannter Tätigkeit, die sich nicht meldeten, wurde die Erwerbstätigkeit mit den Gemeindeverwaltungen abgeklärt. Zu 128 Personen konnten die Gemeinden Angaben zum Arbeitsverhältnis bekannt geben. Lediglich bei 85 Personen konnten die Gemeinden keine Angaben machen, sodass diese Personen als nicht erwerbstätig erfasst wurden.

2.2.5 Datenaufarbeitung

Jeweils per Stichtag Ende eines Monats werden die Daten des ZPR mittels 46 automatisierten Abfragen auf Fehler in den Datenzusammenhängen geprüft und durch die verantwortlichen Amtsstellen korrigiert. Die Prüfung erfolgt so lange, bis keine Fehler mehr vorliegen.

2.3 Aktualität und Pünktlichkeit

Zwischen dem Stichtag der Publikation und dem Veröffentlichungszeitpunkt lag ein Zeitraum von 9.5 Monaten. Die Veröffentlichung der vorliegenden Publikation erfolgte zum angekündigten Zeitpunkt am 12. September 2017.

2.4 Kohärenz und Vergleichbarkeit

2.4.1 Zeitliche und räumliche Vergleichbarkeit

Systematik der Wirtschaftszweige NOGA

Die Beschäftigungsstatistik enthält für die Beschäftigten eine Zeitreihe, die bis 1980 zurückreicht. Mit der Einführung des Liechtensteinischen Unternehmensregisters konnten ab dem Jahr 2001 zusätzlich Arbeitsstätten und

Unternehmen sowie Arbeitsplätze und Vollzeitäquivalente ausgewiesen werden. Ab dem Jahr 2008 sind die Wirtschaftszweige gemäss der Allgemeinen Systematik der Wirtschaftszweige NOGA 2008 ausgewiesen, was zu einem Bruch der Zeitreihe führte. Um die Vergleichbarkeit mit den Vorjahren zu gewährleisten, wurden in der Beschäftigungsstatistik 2008 die Haupttabellen zusätzlich mit der früheren NOGA 2002 veröffentlicht. Um Langzeitvergleiche zu ermöglichen, finden sich im Internet unter der Rubrik „Publikationsarchiv, Beschäftigungsstatistik“ für die Jahre 2005 bis 2007 Auswertungen mit der NOGA 2008.

Seit der Einführung der NOGA im Jahre 1997 sind die Angaben der Wirtschaftszweige auf europäischer Ebene vergleichbar. In räumlicher Hinsicht gab es keine Änderung der Definitionen.

Definition Beschäftigter

Für die Beschäftigungsstatistik 2010 wurde die Definition der Beschäftigten den europäischen Vorgaben angepasst, wonach Personen als Beschäftigte gelten, die eine Stunde und mehr pro Woche arbeiten. Früher galten Personen als Beschäftigte, die mehr als sechs Stunden pro Woche arbeiteten. Eine Arbeitszeit von einer Stunde pro Woche entspricht einem Beschäftigungsgrad von 2% und eine Arbeitszeit von sechs Stunden pro Woche entspricht einem Beschäftigungsgrad von 15%. Ab dem Jahr 2010 wird die neue Definition mit einem Beschäftigungsgrad von 2% und mehr verwendet, was zu einem Bruch der Zeitreihe führte. Um Langzeitvergleiche zu ermöglichen, finden sich im Internet unter der Rubrik „Publikationsarchiv, Beschäftigungsstatistik“ für das Jahr 2009 Auswertungen mit der neuen Definition, bei der Personen mit einem Beschäftigungsgrad von 2% und mehr als Beschäftigte gelten.

2.4.2 Hektarkoordinaten

Für die Grafik „Arbeitsplätzedichte“ (siehe Abschnitt 3.7) wird erstmal der Bezugsrahmen LV95 verwendet, welcher auf der mit GPS-Messungen erstellten Landesvermessung von 1995 basiert und den früheren Bezugsrahmen LV03 aus dem Jahr 1903 ablöst.

2.4.3 Kohärenz

Die verschiedenen Abschnitte der Beschäftigungsstatistik sind kohärent. Die verschiedenen Begriffe werden in der gesamten Beschäftigungsstatistik einheitlich verwendet. Die Daten für die Tabellen der Beschäftigungsstatistik werden dem Datawarehouse des ZPR entnommen. Die Bevölkerungsstatistik und die Zivilstandsstatistik sowie die Volkswirtschaftliche Gesamtrechnung verwenden die gleichen Daten. Die Daten der genannten Statistiken sind somit grundsätzlich kohärent.

Die Zuteilung der Wirtschaftszweige erfolgt gemäss der schweizerischen Allgemeinen Systematik der Wirtschaftszweige NOGA 2008, welche der europäischen Systematik der Wirtschaftszweige NACE Rev. 2 entspricht.

Bis 2009 wurden in der Beschäftigungsstatistik die Erwerbstätigen mit einem Beschäftigungsgrad von 15% oder höher ausgewiesen. In der Bevölkerungsstatistik hingegen waren alle Erwerbstätigen enthalten, unabhängig vom Beschäftigungsgrad.

Ab dem Jahr 2010 werden in der Beschäftigungsstatistik und in der Bevölkerungsstatistik die Erwerbstätigen mit einem Beschäftigungsgrad von 2% und mehr ausgewiesen. Somit sind die beiden Statistiken ab dem Jahr 2010 kohärent.

D Glossar

1 Abkürzungen und Zeichenerklärungen

CH	Schweiz
d.h.	das heisst
EWK	Europäischer Wirtschaftsraum
LUR	Liechtensteinisches Unternehmensregister
ZPR	Datenbank „Zentrales Personenregister“ der Liechtensteinischen Landesverwaltung
.	Zahlenangabe nicht möglich, weil keine Daten verfügbar sind oder die begrifflichen Voraussetzungen dazu fehlen.
-	Ein Strich an Stelle einer Zahl bedeutet Null (nichts).
*	Ein Stern an Stelle einer Zahl bedeutet, dass die Zahlenangabe nicht erhältlich oder nicht erhoben oder aus Datenschutzgründen unterblieben ist.
0 oder 0.0	Eine Null an Stelle einer Zahl bedeutet eine Grösse, die kleiner als die Hälfte der verwendeten Zählheit ist.
Wert unterstrichen	berichtigte definitive Ergebnisse.

2 Begriffserklärungen

Alter der Beschäftigten

Das Alter der Beschäftigten wurde nach der Geburtsjahrmethode gerechnet (Alter = Beobachtungsjahr - Geburtsjahr).

Arbeitsplätze

Siehe Beschäftigungsverhältnisse.

Arbeitsstätte

Als Arbeitsstätte wird eine *Örtlich Fachliche Einheit* bezeichnet. Die privaten Haushalte mit Angestellten werden ebenfalls als *Örtlich Fachliche Einheiten* im liechtensteinischen Unternehmensregister erfasst.

Beschäftigte

Alle Personen, die eine Stunde und mehr pro Woche und insgesamt 50 Stunden und mehr pro Jahr erwerbstätig sind, sind dem liechtensteinischen Unternehmensregister (LUR) zu melden, unabhängig davon, ob sie einer bezahlten Arbeit nachgehen oder unentgeltlich tätig sind. Als Beschäftigte gelten Angestellte und Arbeiter, Selbstständigerwerbende, Inhaber, Pächter, Direktoren, Pfarrer, Lehrlinge, Aushilfen, im Aussendienst tätige Personen sowie Volontäre, Praktikanten und mitarbeitende Familienmitglieder.

Beschäftigungsverhältnisse

Der Begriff Beschäftigungsverhältnisse unterscheidet sich vom Begriff *Beschäftigte* darin, dass er auch die zweite, dritte oder weitere Beschäftigung, die eine Person haben kann, umfasst. Die Beschäftigungsverhältnisse entsprechen in der Statistik den Arbeitsplätzen.

Einwohner

Die *ständige Bevölkerung* und die *nichtständige Bevölkerung* zusammen bilden die Einwohner.

Erwerbstätige Einwohner

Erwerbstätige *Einwohner* sind in Liechtenstein ansässige Personen, die während mindestens einer Stunde und mehr pro Woche einer bezahlten Arbeit nachgehen oder unentgeltlich tätig sind.

EWR 18 (Europäischer Wirtschaftsraum)

Folgende achtzehn Staaten bildeten ab dem 1. Januar 1995 diesen Wirtschaftsraum: Belgien, Dänemark, Deutschland, Finnland, Frankreich, Griechenland, Grossbritannien, Irland, Island, Italien, Luxemburg, Niederlande, Norwegen, Österreich, Portugal, Schweden, Spanien und Liechtenstein.

EWR-28 (Europäischer Wirtschaftsraum)

Am 1. Mai 2004 erweiterte sich der Europäische Wirtschaftsraum (EWR) von 18 auf 28 Mitgliedstaaten. Zu diesem Zeitpunkt traten die zehn Staaten Estland, Lettland, Litauen, Malta, Polen, Slowakei, Slowenien, Tschechien, Ungarn und Zypern dem EWR bei. Der EWR-28 besteht aus den 25 EU-Mitgliedstaaten Belgien, Dänemark, Deutschland, Estland, Finnland, Frankreich, Griechenland, Grossbritannien, Irland, Italien, Lettland, Litauen, Luxemburg, Malta, Niederlande, Österreich, Polen, Portugal, Schweden, Slowakei, Slowenien, Spanien, Tschechien, Ungarn und Zypern und den drei EFTA-Staaten Island, Liechtenstein und Norwegen.

EWR-30 (Europäischer Wirtschaftsraum)

Am 1. Januar 2007 erweiterte sich der Europäische Wirtschaftsraum (EWR) von 28 auf 30 Mitgliedstaaten. Zu diesem Zeitpunkt traten Bulgarien und Rumänien dem EWR bei. Der EWR-30 besteht aus den 27 EU-Mitgliedstaaten Belgien, Bulgarien, Dänemark, Deutschland, Estland, Finnland, Frankreich, Griechenland, Grossbritannien, Irland, Italien, Lettland, Litauen, Luxemburg, Malta, Niederlande, Österreich, Polen, Portugal, Rumänien, Schweden, Slowakei, Slowenien, Spanien, Tschechien, Ungarn, Zypern und den drei EFTA-Staaten Island, Liechtenstein und Norwegen.

EWR-31 (Europäischer Wirtschaftsraum)

Am 1. Juli 2013 wurde Kroatien in die Europäische Union (EU) aufgenommen. Seit Unterzeichnung des EWR-Erweiterungsabkommens am 12. April 2014 nimmt Kroatien auch provisorisch am EWR teil. Für die Zwecke dieser Publikation wird Kroatien daher als vollwertiger EWR-Vertragsstaat angesehen.

Der EWR umfasst somit 31 Vertragsstaaten. Namentlich sind dies die 28 EU-Mitgliedstaaten Belgien, Bulgarien, Dänemark, Deutschland, Estland, Finnland, Frankreich, Griechenland, Grossbritannien, Irland, Italien, Kroatien, Lettland, Litauen, Luxemburg, Malta, Niederlande, Österreich, Polen, Portugal, Rumänien, Schweden, Slowakei, Slowenien, Spanien, Tschechien, Ungarn, Zypern und die drei EFTA-Staaten Island, Liechtenstein und Norwegen. Für diese Staaten wird in der Folge das Kürzel „EWR-31“ verwendet. Sofern nicht anders vermerkt, wird in dieser Publikation unter der Bezeichnung EWR der EWR-31 ausgewiesen.

Fachliche Einheit

Ein Unternehmen kann mehrere Fachliche Einheiten aufweisen, wenn es neben der Haupttätigkeit (z.B. Ingenieurbüro) eine oder mehrere Nebentätigkeiten (z.B. Einzelhandel mit Automobilteilen) ausübt. In den meisten Fällen hat ein Unternehmen nur eine Fachliche Einheit.

Grenzgänger

Siehe *Wegpendler* und *Zupendler*.

NOGA

Am 1. Januar 2008 trat die „Allgemeine Systematik der Wirtschaftszweige NOGA 2008“ in Kraft, welche die bisher verwendete NOGA 2002 ablöste. Bei der NOGA (Nomenclature Générale des Activités économiques) handelt es sich um die schweizerische Version der europäischen Systematik der Wirtschaftszweige NACE. Die NOGA 2002 basiert auf der europäischen Systematik der Wirtschaftszweige NACE Rev. 1.1 und die NOGA 2008 auf der europäischen NACE Rev. 2.

Bei der NOGA 2008 wechseln im Vergleich zur NOGA 2002 gewisse wirtschaftliche Tätigkeiten vom Sektor 1 (Landwirtschaft) in den Sektor 3 (Dienstleistungen) und vom Sektor 2 (Industrie) in den Sektor 3. Somit verzeichnet der Sektor 3 (Dienstleistungen) allein durch die Verwendung der NOGA 2008 einen gewissen Zuwachs.

Um die Vergleichbarkeit mit den Vorjahren zu gewährleisten, wurden in der Publikation Beschäftigungsstatistik 2008 die Haupttabellen zusätzlich nach der früheren NOGA 2002 veröffentlicht. Ausserdem finden sich im Internet unter der Rubrik „Publikationsarchiv, Beschäftigungsstatistik“ Tabellen mit der früheren NOGA 2002 für die Jahre 2005 bis 2007.

Nichtständige Bevölkerung

Zur nichtständigen Bevölkerung gehören Personen, die sich voraussichtlich nur vorübergehend in Liechtenstein aufhalten. Dazu zählen in Liechtenstein die folgenden Personengruppen:

- Kurzaufenthalter, die weniger als 12 Monate in Liechtenstein wohnen
- Asylbewerber
- Schutzbedürftige
- Vorläufig Aufgenommene, die weniger als 12 Monate in Liechtenstein wohnen

Örtlich Fachliche Einheit

Bei den in der Beschäftigungsstatistik publizierten Arbeitsstätten handelt es sich um die so genannten Örtlich Fachlichen Einheiten (ÖFE) aus dem Liechtensteinischen Unternehmensregister (LUR). Die ÖFE ist die *Fachliche Einheit* auf örtlicher Ebene. Im LUR werden in der Regel alle in einer bestimmten Gemeinde gelegenen Arbeitsstätten des gleichen Unternehmens als eine einzige ÖFE registriert.

Staatsbürgerschaft

Die Staatsbürgerschaft der Ausländer wird gemäss den beim Ausländer- und Passamt eingereichten Dokumenten ausgewiesen. In der Publikation sind Staatsbürgerschaften enthalten, deren Staaten heutzutage nicht mehr existieren, wie beispielsweise „Serbien und Montenegro“.

Ständige Bevölkerung

Zur ständigen Bevölkerung Liechtensteins zählen alle in Liechtenstein wohnhaften Liechtensteiner und Ausländer, die 12 Monate in Liechtenstein wohnen oder beabsichtigen, sich 12 Monate und länger in Liechtenstein aufzuhalten. Dies sind:

- in Liechtenstein wohnhafte Liechtensteiner
- Niedergelassene
- Daueraufenthalter
- Jahresaufenthalter
- Zöllner und Angehörige
- Kurzaufenthalter, die 12 Monate und länger in Liechtenstein wohnen
- vorläufig Aufgenommene, die 12 Monate und länger in Liechtenstein wohnen

Teilzeitbeschäftigte

Bei Teilzeitbeschäftigten handelt es sich um Beschäftigte, deren normale Arbeitszeit 2% bis 89% der regulären Arbeitszeit ausmacht. Diese Definition umfasst alle Formen der Teilzeit (Halbtagsbeschäftigung, Beschäftigung an einem, zwei oder mehreren Tagen in der Woche usw.). In den Statistiktabelle wird zwischen den Teilzeitkategorien 2% bis 49% und 50% bis 89% unterschieden.

Unternehmen

Als Unternehmen gelten alle privatrechtlichen Betriebe und öffentlich-rechtlichen Institutionen. Per Definition entspricht das Unternehmen der kleinsten Kombination Rechtlicher Einheiten, die eine organisatorische Einheit zur Erzeugung von Waren und Dienstleistungen bilden und insbesondere in Bezug auf die Verwendung der ihr zufließenden Mittel über eine gewisse Entscheidungsfreiheit verfügt. Die privaten Haushalte zählen nicht zu den Unternehmen.

VGR-Sektor

Sektor der Volkswirtschaftlichen Gesamtrechnung.

Vollzeitbeschäftigte

Bei Vollzeitbeschäftigten handelt es sich um *Beschäftigte*, deren normale Arbeitszeit 90% oder mehr der regulären Arbeitszeit beträgt.

Vollzeitäquivalente

Die Vollzeitäquivalente der Beschäftigten entsprechen der Zahl der auf Normalarbeitszeit umgerechneten Beschäftigungsverhältnisse. Zwei Beschäftigungsverhältnisse mit einem Umfang von 80% und 20% der Normalarbeitszeit ergeben ein Vollzeitäquivalent.

Wegpendler

Personen, die in Liechtenstein wohnen und im Ausland arbeiten. Wegpendler sind alle Grenzgänger ins Ausland.

Wirtschaftssektoren

Die klassische Gliederung in die drei Wirtschaftssektoren Landwirtschaft, Industrie und Dienstleistungen ergibt sich durch folgende Zusammenfassung der NOGA-Abschnitte bzw. NOGA-Abteilungen.

NOGA 2008:

- Sektor 1 (Landwirtschaft):
Abschnitt A (bzw. Abteilungen 01-03)
- Sektor 2 (Industrie):
Abschnitte B-F (bzw. Abteilungen 05-43)
- Sektor 3 (Dienstleistungen):
Abschnitte G-U (bzw. Abteilungen 45-99)

Wirtschaftszweig

Die wirtschaftliche Tätigkeit der Arbeitsstätten und der Unternehmen wird gemäss der „Allgemeinen Systematik der Wirtschaftszweige NOGA 2008“ erfasst (siehe NOGA).

Wohnbevölkerung

In den Zeitreihen gelangt bis zum Jahr 1990 die Definition „Wohnbevölkerung“ zur Anwendung.

Die Wohnbevölkerung umfasst die Liechtensteiner und die Ausländer (Niedergelassene, Daueraufenthalter, Jahresaufenthalter, Kurzaufenthalter und Flüchtlinge sowie Schweizer Zöllner und Angehörige, die ihren wirtschaftlichen Wohnort in Liechtenstein haben. Saisoniers zählen jedoch nicht zur Wohnbevölkerung).

Zupendler

Personen, die im Ausland wohnen und in Liechtenstein arbeiten. Zupendler sind alle Grenzgänger aus dem Ausland.

3 Klassifikationen

Abschnitte und Abteilungen der Systematik der Wirtschaftszweige NOGA 2008

In den Tabellen musste aus Platzgründen die Bezeichnung der Tätigkeit stark verkürzt werden. Nachfolgende Tabelle enthält die ausführliche Bezeichnung der wirtschaftlichen Tätigkeit und sie gibt den zweistelligen NOGA-Code an.

Code	NOGA-Code	Bezeichnung
Sektor 1 Landwirtschaft		
A	01 bis 03	Landwirtschaft, Forstwirtschaft und Fischerei
Sektor 2 Industrie		
B	05 bis 09	Bergbau und Gewinnung von Steinen und Erden
CA	10 bis 12	Herstellung von Nahrungs- und Genussmitteln, Getränken und Tabakverarbeitung
CB	13 bis 15	Herstellung von Textilien, Bekleidung, Leder, Lederwaren und Schuhen
CC	16 bis 18	Herstellung von Holzwaren, Papier, Pappe und Waren daraus; Herstellung von Druckerzeugnissen; Vervielfältigung von bespielten Ton-, Bild- und Datenträgern
CD-CF	19 bis 21	Kokerei und Mineralölverarbeitung; Herstellung von chemischen und pharmazeutischen Erzeugnissen
CG	22, 23	Herstellung von Gummi- und Kunststoffwaren sowie von Glas und Glaswaren, Keramik; Verarbeitung von Steinen und Erden
CH	24, 25	Metallerzeugung und -bearbeitung; Herstellung von Metallerzeugnissen
CI	26	Herstellung von Datenverarbeitungsgeräten, elektronischen und optischen Erzeugnissen
CJ	27	Herstellung von elektrischen Ausrüstungen
CK	28	Maschinenbau
CL	29, 30	Fahrzeugbau
CM	31 bis 33	Herstellung von Möbeln; Herstellung von sonstigen Waren; Reparatur und Installation von Maschinen und Ausrüstungen
D-E	35 bis 39	Energie- und Wasserversorgung; Abwasser- und Abfallentsorgung und Beseitigung von Umweltverschmutzungen
F	41 bis 43	Baugewerbe/Bau
Sektor 3 Dienstleistungen		
G	45 bis 47	Handel; Instandhaltung und Reparatur von Motorfahrzeugen
H	49 bis 53	Verkehr und Lagerei
I	55, 56	Gastgewerbe/Beherbergung und Gastronomie
JA	58 bis 60	Verlagswesen, audiovisuelle Medien und Rundfunk
JB	61	Telekommunikation
JC	62, 63	Informationstechnologie und Informationsdienstleistungen
K	64 bis 66	Erbringung von Finanz- und Versicherungsdienstleistungen
L	68	Grundstücks- und Wohnungswesen
MAA	69	Rechts- und Steuerberatung, Wirtschaftsprüfung
MAB	70	Verwaltung und Führung von Unternehmen und Betrieben, Unternehmensberatung
MAC	71	Architektur- und Ingenieurbüros; technische, physikalische und chemische Untersuchung
MB-MC	72 bis 75	Forschung und Entwicklung; Werbung und Marktforschung; Sonstige freiberufliche, wissenschaftliche und technische Tätigkeiten; Veterinärwesen
N	77 bis 82	Erbringung von sonstigen wirtschaftlichen Dienstleistungen
O	84	Öffentliche Verwaltung, Verteidigung; Sozialversicherung
P	85	Erziehung und Unterricht
QA	86	Gesundheitswesen
QB	87, 88	Heime und Sozialwesen
R	90 bis 93	Kunst, Unterhaltung und Erholung
S	94 bis 96	Sonstige Dienstleistungen
T	97 bis 98	Private Haushalte mit Hauspersonal; Herstellung von Waren und Erbringung von Dienstleistungen durch private Haushalte für den Eigenbedarf ohne ausgeprägten Schwerpunkt
U	99	Exterritoriale Organisationen und Körperschaften