



**Stadt Leipzig**  
Amt für Statistik und Wahlen



# Statistisches Jahrbuch 2006

# **Statistisches Jahrbuch 2006**

**37. Band**

**Stadt Leipzig  
Der Oberbürgermeister  
Amt für Statistik und Wahlen**

## LEIPZIGER STATISTIK UND STADTFORSCHUNG

Statistisches Jahrbuch 2006 [10/06]

Herausgeber: Stadt Leipzig; Amt für Statistik und Wahlen  
Redaktion: Peter Dütthorn  
Verlag: Stadt Leipzig, Amt für Statistik und Wahlen  
Druckerei: Stadt Leipzig, Hauptamt  
Titelbild: Lofts in den ehemaligen Buntgarnwerken  
Foto: Daniel-Alexander Gehler  
Redaktionsschluss: September 2006

Alle Rechte vorbehalten. Es ist nicht gestattet, ohne ausdrückliche Genehmigung des Amtes für Statistik und Wahlen diese Veröffentlichung oder Teile daraus für gewerbliche Zwecke zu vervielfältigen oder in elektronische Systeme einzuspeichern.

Die Vervielfältigung dieser Veröffentlichung oder von Teilen daraus ist für nicht gewerbliche Zwecke mit Angabe der Quelle gestattet.

Postbezug: Stadt Leipzig  
Amt für Statistik und Wahlen  
04092 Leipzig

Direktbezug: Stadt Leipzig  
Amt für Statistik und Wahlen  
Burgplatz 1, Stadthaus, Zimmer 228

Statistischer Auskunftsdienst: Telefon: 0341 123-2847  
Fax: 0341 123-2845  
Internet: [www.leipzig.de/statistik](http://www.leipzig.de/statistik)  
[www.leipzig.de/wahlen](http://www.leipzig.de/wahlen)  
E-mail: [statistik-wahlen@leipzig.de](mailto:statistik-wahlen@leipzig.de)

Gebühr: 25,- € (zuzüglich Versandkosten)

## Zum Geleit

In der heutigen Informationsgesellschaft haben zuverlässige statistische Angaben eine immer größere Bedeutung nicht nur als Grundlage für Entscheidungen in Politik, Wirtschaft oder Verwaltung sondern auch als Basis zur politischen Willensbildung der Einwohnerinnen und Einwohner. Nur in Kenntnis objektiver Daten ist eine fundierte Meinungsbildung zu den Problemen und Herausforderungen möglich, mit denen die Stadt Leipzig konfrontiert wird. Die Veröffentlichung derartiger Angaben ist ein wichtiges Anliegen Statistischer Jahrbücher, die in Leipzig bereits seit 1913 erscheinen.

Der Inhalt des aktuellen Jahrbuches steht weitgehend in der Kontinuität der Vorjahre. Zu einigen Gebieten, wie zum statistischen Unternehmensregister oder zum Arbeitsmarkt nach Inkrafttreten der rechtlichen Änderungen („Hartz IV“) werden erstmals Daten veröffentlicht.



Da es in einem Statistischen Jahrbuch nicht möglich ist, alle vorhandenen, in Zahlen fassbaren Informationen über die Stadt Leipzig abzubilden, gibt das Amt für Statistik und Wahlen auch weitere Publikationen heraus und stellt eine Vielzahl von Informationen unter [www.leipzig.de/statistik](http://www.leipzig.de/statistik) ins Internet. Dieses elektronische Angebot auszuweiten, ist ein Anliegen der Stadt.

Das Statistische Jahrbuch 2006, der 37. Band dieser Veröffentlichungsreihe, bietet in 15 Kapiteln zusammengefasste statistische Informationen zu wichtigen, häufig nachgefragten kommunalen Themenbereichen. Komplettiert wird die Datensammlung in einem 16. Kapitel durch eine Chronik für das Jahr 2005 und ein umfangreiches Stichwortverzeichnis.

Zu vielen inhaltlichen Themen des Statistischen Jahrbuches sind beim Amt für Statistik und Wahlen weiterführende und tiefer gegliederte Informationen erhältlich.

Hinweise und Anregungen zu Inhalt und Form des Statistischen Jahrbuches werden durch das Amt für Statistik und Wahlen gern entgegen genommen.

Allen, die durch die Bereitstellung von Daten oder anderweitig zum Zustandekommen des Statistischen Jahrbuches 2006 beigetragen haben, sei an dieser Stelle gedankt.

Leipzig, im September 2006

A handwritten signature in black ink, appearing to read 'Burkhard Jung'. The signature is stylized and cursive.

Burkhard Jung  
Oberbürgermeister

## Allgemeine Vorbemerkungen

Falls nicht anders ausgewiesen, beziehen sich alle Angaben auf die Stadt Leipzig zum jeweiligen **Gebietsstand**. Bei der Betrachtung von Zeitreihen sind demzufolge die Auswirkungen der **Eingemeindungen** zum 01.01.1999 und zum 01.01.2000 besonders zu beachten.

Falls nicht anders ausgewiesen, wird für das Jahr insgesamt immer der Stand am Jahresende bzw. die Summe für das Jahr dargestellt.

## Zeichenerklärung

- 0 = weniger als die Hälfte von 1 in der letzten besetzten Stelle, jedoch mehr als nichts
- = nichts vorhanden
- ... = Angabe lag bei Redaktionsschluss nicht vor
- / = Zahlenwert nicht sicher genug
- . = Zahlenwert unbekannt oder geheimzuhalten
- x = Tabellenfach gesperrt, weil Aussage nicht sinnvoll
- r = berichtigte Zahl
- ( ) = Aussagewert eingeschränkt, da der Zahlenwert statistisch relativ unsicher ist
- davon = Summe der Einzelpositionen ergibt Gesamtsumme (Aufgliederung)
- darunter = nur ausgewählte Einzelpositionen (Ausgliederung)



= Angaben in folgender Tabelle sind erstmals ausgewiesen

## Kapitelübersicht

Kapitel-Nr.	Kapitel	Seite
1	Stadtgebiet und Witterung	7
2	Bevölkerungsbestand	19
3	Bevölkerungsbewegung	37
4	Soziales und Gesundheit	55
5	Bildung	75
6	Bautätigkeit und Wohnen	95
7	Erwerbstätigkeit und Arbeitsmarkt	105
8	Wirtschaft	117
9	Einkommen und Preise	141
10	Verkehr	151
11	Kultur und Sport	159
12	Umwelt, Sicherheit und öffentliche Ordnung	177
13	Infrastruktur, Versorgung und Entsorgung	193
14	Stadtverwaltung und Kommunale Finanzen	203
15	Wahlen	213
16	Chronik	221
	Stichwortverzeichnis	227
	Quellenverzeichnis	231
	Veröffentlichungsverzeichnis	232

Bestandteil der jeweiligen Kapitel-Anfangsseiten ist das ausführliche Inhaltsverzeichnis des Kapitels inklusive Abbildungsverzeichnis.



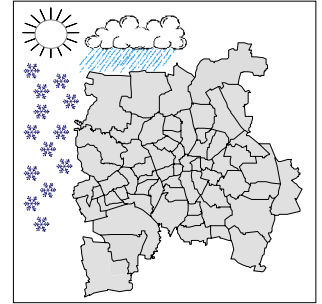

# 1

## Stadtgebiet und Witterung

<b>Tab.-Nr.</b>	<b>Tabellen</b>	<b>Seite</b>
101	Geographische Angaben 2005	9
102	Ausgewählte Bauwerke 2005	9
103	Ausgewählte Gewässer 2005	9
104	Fläche 1995, 2000 und 2005 nach Nutzungsarten	10
105	Fläche 2005 nach Gemarkungen und Nutzungsarten	11
106	Chronologie der Eingemeindungen	12
107	Öffentliche Grünanlagen und Naherholungsgebiete 2005	13
108	Ausgewählte Parkanlagen 2005	13
109	Straßennetz 2003 bis 2005	14
110	Wetterdaten 2003 bis 2005	15
111	Wetterdaten 2003 bis 2005 nach Monaten	16
112	Partnerstädte 2005	17

<b>Abb.-Nr.</b>	<b>Abbildungen</b>	<b>Seite</b>
1	Die Leipziger Stadtfläche nach Nutzungsarten 1995 und 2005	10
2	Siedlungs- und Verkehrsfläche 1996 bis 2005	10
3	Straßenbäume 2005	14
4	Ausgewählte Angaben zum Wetter in Leipzig 1991 bis 2005	17



## Vorbemerkungen

Angaben zur **Fläche** der Stadt sind auch dem Kapitel 2 **Bevölkerungsbestand** zu entnehmen. Zur **Siedlungs- und Verkehrsfläche** gehören die Flächenkategorien Gebäude- und Freiflächen, Betriebsflächen (außer Abbauland), Erholungsflächen, Verkehrsflächen und Friedhofsflächen.

Für den **Cospudener See** liegen noch keine verlässlichen Flächenangaben vor, insbesondere auch, weil dieser nur zum Teil in die Zuständigkeit des Amtes für Geoinformation und Bodenordnung fällt.

Die **Wetterdaten** für die Stadt Leipzig wurden vom Deutschen Wetterdienst im Bereich des Flughafens Leipzig-Halle ermittelt. Die langjährige innerstädtische „Klimastation Leipzig-Stötteritz“ (Prager Straße) wurde zum 08.06.2004 geschlossen bzw. nach Leipzig-Holzhausen in einen Neubau verlegt. Daten aus dieser Station würden der Stadt Leipzig aber nur mit unzumutbar hohen Kosten zur Verfügung gestellt.

## 101 Geographische Angaben 2005

<u>Geographische Koordinaten</u> (nördl. Breite/östl. Länge)		<u>Länge der Stadtgrenze</u>	128,4 km
Stadtmittelpunkt	51° 20' / 12° 23'	<u>Angrenzende Gebiete</u>	
nördlichster Punkt	51° 26' / 12° 27'	Landkreis Leipziger Land	66,1 km
östlichster Punkt	51° 19' / 12° 32'	davon: Stadt Markkleeberg	25,7 km
südlichster Punkt	51° 14' / 12° 15'	Stadt Markranstädt	19,0 km
westlichster Punkt	51° 19' / 12° 14'	Stadt Zwenkau	7,3 km
<u>Größte Ausdehnung</u>		Großpösna	10,2 km
Nord - Süd	ca. 22 km	Kitzen	3,9 km
Ost - West	ca. 21 km	Landkreis Delitzsch	51,5 km
<u>Fläche der Stadt</u>		davon: Stadt Schkeuditz	18,2 km
Insgesamt am 31.12.2005	29 760 ha	Stadt Taucha	14,6 km
am 31.12.1998	17 975 ha	Rackwitz	8,1 km
<u>Höhenlage</u>		Krostitz	9,7 km
Stadtmittelpunkt	113 m	Jesewitz	0,9 km
Stadtdurchschnitt	118 m	Muldentalkreis	10,8 km
höchste Punkte (Kippe Liebertwolkwitz)	184 m	davon: Borsdorf	8,0 km
(Galgenberg Liebertwolkwitz)	163 m	Stadt Brandis	2,8 km
niedrigster Punkt (Gundorf, Luppe-Gebiet)	98 m		
Quelle: Amt für Geoinformation und Bodenordnung		Amt für Statistik und Wahlen Leipzig	

durch Gebietsaustausch und Neuvermessung im Jahr 2005 geringfügige Änderungen gegenüber dem Vorjahr

## 102 Ausgewählte Bauwerke 2005

Hochhaus am Augustusplatz	142 m	Landesbank Sachsen/Sparkasse Leipzig	71 m
Telekom-Turm Holzhausen	134 m	Reformierte Kirche	70 m
Turm Neues Rathaus	110 m	Michaeliskirche	70 m
Hochhaus Wintergartenstraße	109 m	Bundesverwaltungsgericht (ehem. Reichsgericht)	68 m
Hotel The Westin Leipzig	95 m	Thomaskirche	67 m
Völkerschlachtdenkmal	91 m	Glockenturm auf dem Südfriedhof	63 m
Messturm	90 m	Zentralstadion	57 m
Peterskirche	89 m	Russische Gedächtniskirche	56 m
Heilandskirche	84 m	Krochhochhaus	51 m
Hochhaus des MDR	82 m	Kongresshalle am Zoo	49 m
Nikolaikirche	73 m	Altes Rathaus	44 m
Quelle: Amt für Geoinformation und Bodenordnung		Amt für Statistik und Wahlen Leipzig	

## 103 Ausgewählte Gewässer 2005

<u>Länge ausgewählter Gewässer (im Stadtgebiet) in km</u>		<u>Fläche ausgewählter Gewässer (im Stadtgebiet) in ha</u>	
Weißer Elster	23,0	Cospudener See (Gesamtfläche ca. 400,0)	205,9
Parthe	12,6	Kulkwitzer See (Gesamtfläche ca. 150,0)	101,7
Zschampert	11,7	Elster-Stausee	49,8
Östliche Rietzschke	8,4	Elsterflutbecken	41,4
Luppe	8,0	Auensee	11,9
Nördliche Rietzschke	6,8	Hafenbecken	9,0
Paußnitz	6,0	Schönauer Lache (Nordteich)	8,2
Pleiße	5,5	Schönauer Sumpflache	6,1
Elster-Saale-Kanal	4,1	Großer See Löbnig-Dölitz (Stauteich)	5,5
Quellen: Amt für Geoinformation und Bodenordnung, Amt für Umweltschutz Amt für Statistik und Wahlen Leipzig			

## Die Leipziger Stadtfläche nach Nutzungsarten

1995 und 2005

- Anteile in Prozent -

1995:

2005:

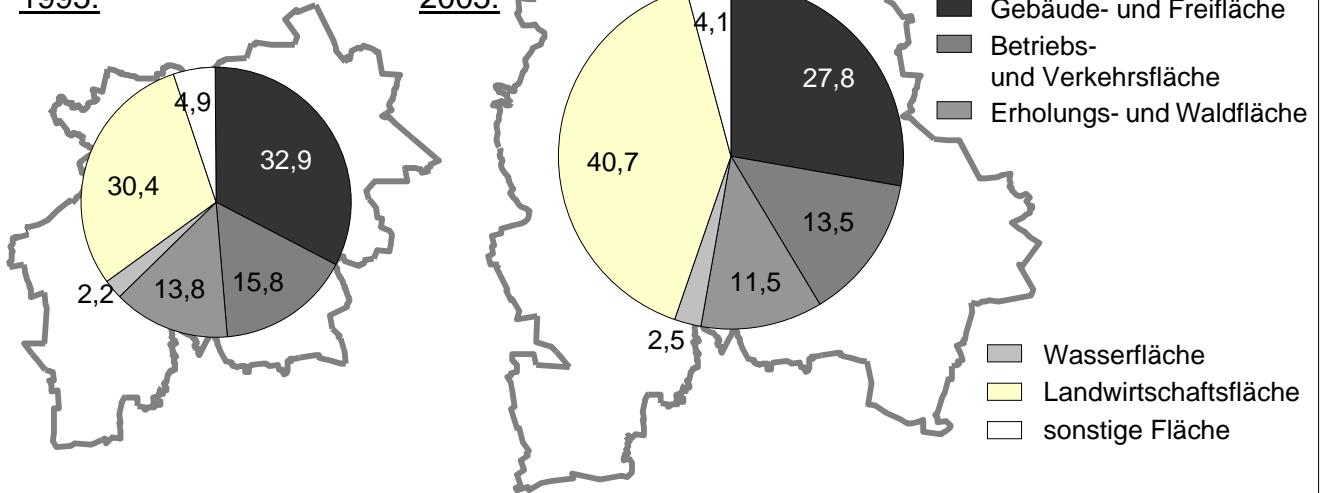

Quelle: Amt für Geoinformation und Bodenordnung

Amt für Statistik und Wahlen Leipzig

## 104 Fläche 1995, 2000 und 2005 nach Nutzungsarten

Nutzungsart	1995		2000		2005	
	absolut	Anteil	absolut	Anteil	absolut	Anteil
	ha	%	ha	%	ha	%
Stadt Leipzig	15 778,9	100,0	29 753,9	100,0	29 759,9	100,0
davon:						
Gebäude- und Freifläche	5 189,0	32,9	7 718,1	25,9	8 272,2	27,8
Betriebsfläche	442,3	2,8	913,8	3,1	523,4	1,8
Erholungsfläche	990,5	6,3	1 454,9	4,9	1 708,7	5,7
Verkehrsfläche	2 056,7	13,0	3 297,4	11,1	3 484,2	11,7
Landwirtschaftsfläche	4 792,8	30,4	13 175,8	44,3	12 125,5	40,7
Waldfläche	1 188,9	7,5	1 630,7	5,5	1 701,1	5,7
Wasserfläche	340,1	2,2	559,3	1,9	729,8	2,5
Sonstige Fläche	778,6	4,9	1 004,0	3,4	1 215,1	4,1

Quelle: Amt für Geoinformation und Bodenordnung

Amt für Statistik und Wahlen Leipzig

Veränderungen basieren auf Eingemeindungen, Gebietsaustausche, Umnutzungen und Neuvermessungen

## Siedlungs- und Verkehrsfläche

1996 bis 2005

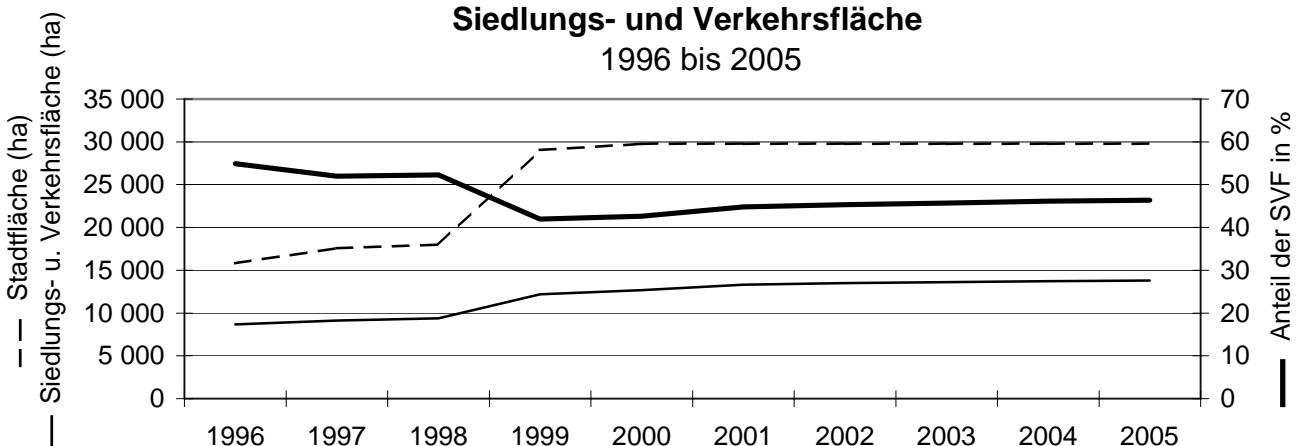

Quelle: Amt für Geoinformation und Bodenordnung

Amt für Statistik und Wahlen Leipzig

# 105 Fläche 2005 nach Gemarkungen und Nutzungsarten

Gemarkung	Fläche insgesamt	darunter									
		Gebäude- und Freifl.	Verkehrsfläche	Waldfläche	Erholungsfläche	Wasserfläche	Gebäude- und Freifl.	Verkehrsfläche	Waldfläche	Erholungsfläche	Wasserfläche
	ha					Prozent					
Stadt insgesamt	29 760	8 272	3 484	1 709	1 701	730	27,8	11,7	5,7	5,7	2,5
davon:											
Abnaundorf	55	11	3	18	-	1	19,9	6,1	32,6	-	2,2
Althen	241	46	18	1	3	2	19,1	7,5	0,3	1,2	0,9
Anger	50	23	11	4	-	-	46,0	21,5	7,8	-	-
Baalsdorf	389	48	15	1	0	1	12,4	3,8	0,1	0,1	0,3
Böhlitz-Ehrenberg	353	216	43	26	10	7	61,3	12,3	7,2	2,8	2,0
Breitenfeld	716	43	61	11	140	2	6,0	8,5	1,6	19,6	0,3
Burgau	255	1	9	6	188	14	0,3	3,6	2,4	73,8	5,6
Burghausen	287	46	20	49	18	19	15,9	6,9	17,1	6,4	6,7
Connewitz	837	250	112	83	308	17	29,9	13,4	9,9	36,7	2,0
Crottendorf	107	43	22	9	-	-	40,0	20,7	8,6	-	-
Dölitz	231	70	14	45	25	3	30,5	6,0	19,3	10,7	1,4
Dösen	206	57	13	27	39	1	27,8	6,2	13,2	19,0	0,3
Engelsdorf	489	146	93	17	0	0	29,9	19,0	3,5	0,1	0,1
Eutritzsch	397	229	74	27	3	0	57,7	18,6	6,8	0,7	0,0
Göbschelwitz	306	10	5	2	0	1	3,3	1,6	0,5	0,1	0,2
Gohlis	529	258	98	36	10	1	48,7	18,5	6,8	1,9	0,2
Gottscheina	223	6	5	-	3	1	2,6	2,4	-	1,3	0,3
Großmiltitz	111	8	8	7	17	0	6,8	7,4	6,3	15,7	0,1
Großwiederitzsch	258	144	61	11	-	2	56,0	23,5	4,1	-	0,8
Großzschocher	994	167	70	38	79	12	16,9	7,1	3,8	7,9	1,2
Gundorf	511	54	19	5	190	8	10,5	3,8	1,0	37,3	1,6
Hänichen	449	20	35	3	44	13	4,4	7,9	0,7	9,8	2,8
Hartmannsdorf	213	46	15	4	3	42	21,6	7,0	1,8	1,2	19,6
Heiterblick	85	21	8	37	1	0	24,8	9,3	43,8	0,7	0,4
Hirschfeld	253	5	12	2	-	3	2,1	4,7	0,8	-	1,1
Hohenheida	623	57	13	0	4	1	9,1	2,1	0,0	0,6	0,2
Holzhausen	895	102	34	4	6	9	11,4	3,7	0,4	0,7	1,0
Kleinmiltitz	191	55	11	5	4	0	28,9	6,0	2,9	1,9	0,0
Kleinpösna	381	17	17	0	-	2	4,5	4,4	0,0	-	0,6
Kleinwiederitzsch	325	76	48	3	14	2	23,5	14,7	1,0	4,4	0,5
Kleinzschocher	482	221	96	64	19	2	45,8	20,0	13,4	4,0	0,5
Knauthain	553	131	26	10	53	71	23,6	4,7	1,9	9,7	12,9
Knautkleeberg	312	58	21	13	5	1	18,7	6,8	4,2	1,5	0,3
Knautnaundorf	859	112	48	5	6	19	13,0	5,6	0,6	0,7	2,2
Lauer	295	-	5	10	14	180	-	1,7	3,3	4,8	61,2
Lausen	274	46	22	38	10	81	17,0	7,9	14,0	3,7	29,7
Leipzig	1 800	702	491	441	13	77	39,0	27,3	24,5	0,7	4,3
Leutzsch	447	151	65	32	118	4	33,7	14,5	7,2	26,3	0,8
Liebertwolkwitz	926	157	58	7	21	4	17,0	6,2	0,8	2,2	0,5
Lindenau	543	263	82	28	51	10	48,5	15,0	5,1	9,4	1,9
Lindenthal	565	108	44	5	14	0	19,2	7,7	0,9	2,5	0,1
Lößnig	188	67	33	57	1	9	35,9	17,6	30,1	0,6	4,5
Lützschena	975	258	94	24	40	18	26,5	9,6	2,4	4,1	1,9
Mark Flickert	224	0	2	-	-	-	0,0	0,7	-	-	-
Mark Neblitz	108	-	2	-	1	-	-	1,5	-	0,9	-
Meusdorf	126	88	16	4	1	-	70,2	13,1	2,8	0,5	-
Mockau	571	283	88	36	9	4	49,6	15,4	6,3	1,5	0,7
Möckern	387	153	46	24	3	15	39,6	11,8	6,2	0,9	3,8
Mölkau	241	80	19	3	13	1	33,3	8,1	1,2	5,5	0,3
Neuschönefeld	12	6	1	5	-	-	48,3	9,3	41,9	-	-

Quelle: Amt für Geoinformation und Bodenordnung

Amt für Statistik und Wahlen Leipzig

## Noch: Fläche 2005 nach Gemarkungen und Nutzungsarten

Gemarkung	Fläche insgesamt	darunter									
		Gebäude- und Freifl.	Verkehrsfläche	Waldfläche	Erholungsfläche	Wasserfläche	Gebäude- und Freifl.	Verkehrsfläche	Waldfläche	Erholungsfläche	Wasserfläche
		ha					Prozent				
Neustadt	22	14	7	0	-	-	64,6	33,5	1,6	-	-
Paunsdorf	649	330	93	15	20	0	50,9	14,3	2,3	3,0	0,0
Plagwitz	109	69	26	1	-	1	63,0	23,5	1,4	-	1,3
Plaußig	471	283	10	3	10	3	60,0	2,1	0,7	2,1	0,7
Portitz	318	123	41	2	23	2	38,6	12,7	0,7	7,1	0,5
Probstheida	491	153	37	36	34	2	31,1	7,6	7,4	7,0	0,3
Quasnitz	141	29	12	0	32	6	20,6	8,4	0,2	22,9	4,4
Rehbach	514	8	26	-	3	1	1,6	5,2	-	0,6	0,1
Reudnitz	212	111	49	18	-	-	52,3	22,9	8,6	-	-
Rückmarsdorf	422	89	33	17	5	8	21,0	7,9	4,1	1,2	1,9
Schleußig	127	60	21	9	2	6	47,1	16,6	6,9	1,4	4,8
Schönau	711	312	177	74	0	0	43,8	24,9	10,3	0,0	0,0
Schönefeld	512	275	110	58	0	1	53,8	21,6	11,4	0,0	0,2
Seehausen	889	273	96	36	10	3	30,7	10,8	4,1	1,1	0,3
Sellerhausen	183	79	44	11	-	0	43,4	23,8	5,9	-	0,2
Sommerfeld	344	53	53	1	2	0	15,5	15,3	0,2	0,6	0,1
Stahmeln	270	72	68	13	10	7	26,5	25,0	4,8	3,6	2,6
Stötteritz	295	120	38	13	18	1	40,9	12,8	4,5	6,0	0,2
Stünz	180	50	52	15	0	0	28,0	29,1	8,5	0,0	0,2
Thekla	681	181	71	21	10	3	26,6	10,5	3,1	1,5	0,4
Thonberg	161	91	43	24	-	-	56,5	26,9	14,6	-	-
Volkmarsdorf	56	27	28	1	-	-	47,8	49,4	2,1	-	-
Wahren	318	127	64	28	3	18	40,1	20,1	8,9	1,1	5,5
Windorf	165	33	15	21	-	2	20,0	9,1	12,9	-	1,1
Zuckelhausen	281	74	20	1	13	1	26,4	7,0	0,4	4,7	0,5
Zweinaundorf	390	73	26	3	4	1	18,7	6,7	0,7	1,0	0,3

Quelle: Amt für Geoinformation und Bodenordnung

Amt für Statistik und Wahlen Leipzig

## 106 Chronologie der Eingemeindungen

Eingemeindungs-jahr	Eingemeindete Orte	Eingemeindungs-jahr	Eingemeindete Orte
1889	Reudnitz, Anger-Crottendorf	1936	Knauthain, Lauer
1890	Neureudnitz, Thonberg, Neuschönefeld	1993	Hartmannsdorf
	Neustadt, Volkmarsdorf, Sellerhausen, Gohlis, Eutritzsch	1995	Lausen, Plaußig
1891	Kleinzschocher, Schleußig, Plagwitz, Lindenau, Connewitz, Lößnig	1997	Seehausen mit Göbschelwitz, Gottscheina und Hohenheida
1892	Neusellerhausen	1998	Podelwitz-Süd
1910	Probstheida, Stötteritz, Stünz, Dösen	1999	Böhlitz-Ehrenberg mit Gundorf, Engelsdorf mit Althen, Baalsdorf, Hirschfeld, Kleinpösna und Sommerfeld, Holzhausen mit Zuckelhausen, Liebertwolkwitz, Lindenthal mit Breitenfeld, Lützschena-Stahmeln, Miltitz, Mölkau mit Zweinaundorf, Wiederitzsch, die Kulkwitzer Ortsteile Knautnaundorf und Rehbach sowie Radefeld-Süd
1915	Schönefeld, Mockau		
1922	Großzschocher-Windorf, Leutzsch, Paunsdorf, Wahren	2000	die Bienitzer Ortsteile Burghausen und Rückmarsdorf
1930	Abtaundorf, Knautkleeberg, Schönau, Thekla		
1935	Portitz		

Quelle: Amt für Statistik und Wahlen

## 107 Öffentliche Grünanlagen und Naherholungsgebiete 2005

Grünanlage/Naherholungsgebiet	Maßeinheit	Fläche bzw. Anzahl
<u>Wald im Stadtgebiet</u>	ha	2 100
davon: Wald im Eigentum der Stadt Leipzig	ha	1 560
Sonstiger Wald (Landeswald, Privatwald)	ha	540
<u>Öffentliche Grünanlagen</u>	ha	987
davon: Parkanlagen	ha	481
Stadtplätze und sonstige Grünanlagen	ha	506
<u>Naherholungsgebiete</u>		
Leipziger Auwald		
Fläche im Stadtgebiet	ha	950
befestigte und unbefestigte Wege	km	132
Spielplätze	Anzahl	14
Lehrpfade / Fitnesspfade	Anzahl	1
Wildpark		
Fläche	ha	42
Spielplätze	Anzahl	3
Gastronomische Einrichtungen	Anzahl	3
Tierbestand (40 Arten)	Anzahl	ca. 250
NEG Lößnig-Dölitz		
Fläche	ha	77
Spielplätze	Anzahl	4
Jugendfreizeittreff, Automodellsportanlage, Rollschuhbahn	Anzahl	je 1
Gastronomische Einrichtung	Anzahl	1
Clara-Zetkin-Park		
Fläche	ha	29
<u>Kleingärten</u>	ha	1 238
Vereine	Anzahl	278
Parzellen	Anzahl	38 997
<u>Straßenbäume</u>	Anzahl	56 610
darunter: Neupflanzungen im Jahr 2005	Anzahl	1 204
Quelle: Grünflächenamt		Amt für Statistik und Wahlen Leipzig

## 108 Ausgewählte Parkanlagen 2005

Stadt-bezirk	Parkanlage	Fläche in ha	Stadt-bezirk	Parkanlage	Fläche in ha
Mitte	Clara Zetkin-Park	28,5	Süd	Naherholungsgebiet Lößnig-Dölitz	77,4
	Vorderes Rosental	20,8		Agra-Park	8,8
	Friedenspark	18,4	Südwest	Volkspark Kleinzschocher	52,6
	Johannapark	11,0		Park Knauthain	6,2
Nordost	Mariannenpark	22,3	West	Schönauer Park	12,2
	Abtnaundorfer Park	15,8			
Ost	Volkshain Stünz	12,9	Alt-West	Palmengarten	23,8
	Stadtteilpark Rabet	4,6			
Südost	Wilhelm-Külz-Park	17,4	Nordwest	Schlosspark Lützschena	17,6
	Park der Freundschaft	10,2		Anlage Auensee	14,1
	Anlage Völkerschladtdenkmal	7,0	Nord	Arthur-Bretschneider-Park	8,3
Quelle: Grünflächenamt		Amt für Statistik und Wahlen Leipzig			

## Straßenbäume 2005

### Bestand nach Arten

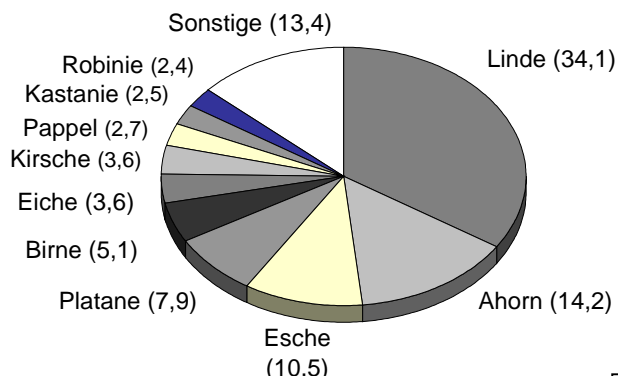

### Neupflanzungen nach Arten

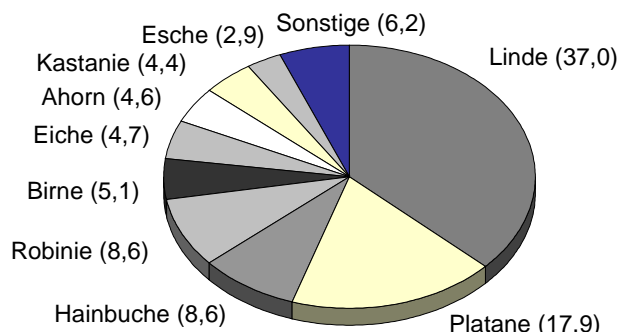

in %

### Bestand nach Alter

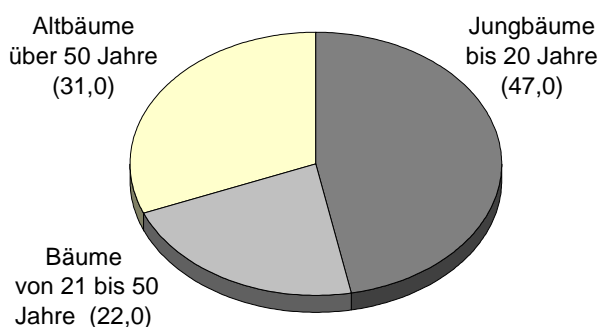

### Bestand in Stadtbezirken nach Alter

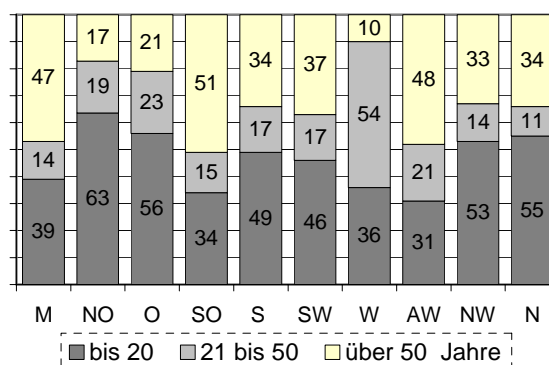

Quelle: Grünflächenamt

Amt für Statistik und Wahlen Leipzig

## 109 Straßennetz 2003 bis 2005

Straßenklassen	2003	2004	2005
	Länge in km		
Straßen insgesamt (einschließlich Autobahn)	1 643,2	1 657,6	1 673,5
darunter: Autobahn (A14, A38)	24,0	24,0	24,0
Bundesstraßen	89,4	90,9	90,7
Staatsstraßen	52,2	54,8	54,9
Kreisstraßen	65,6	65,6	65,6
Gemeindestraßen	1 226,8	1 215,9	1 213,5
darunter: in Baulastträgerschaft der Stadt Leipzig, Tiefbauamt	1 567,2	1 581,2	1 596,9
Hauptverkehrsstraßen	259,0	262,6	262,6
Haupterschließungsstraßen	209,1	209,4	208,8
Anliegerstraßen und sonstige öffentliche Straßen	1 099,0	1 109,3	1 125,5
Radwege, Radstreifen	259,1	270,5	272,9

Quellen: Tiefbauamt, Autobahnamt Sachsen

Amt für Statistik und Wahlen Leipzig

# 110 Wetterdaten 2003 bis 2005

Kennziffer	2003	2004	2005
Jahresmittel der <u>Lufttemperatur</u> in °C	9,7	9,4	9,5
Mittleres Jahresmittel (Normalwert in °C) 1961-1990: 8,8			
Abweichung des Jahresmittels vom Normalwert (Kelvin)	+ 0,8	+ 0,6	+ 0,7
Absolut höchste Lufttemperatur des Jahres in °C	36,0	30,3	32,4
Datum	13.08.	10.08.	28.07.
Absolut tiefste Lufttemperatur des Jahres in °C	- 20,5	- 15,9	- 11,7
Datum	09.01.	05.01.	28.02.
Anzahl der Tage im Jahr mit Maxima der Lufttemperatur			
≥ 30 °C (heiße Tage)	21	1	6
≥ 25 °C (Sommertage)	65	30	45
< 0 °C (Eistage)	25	12	23
Anzahl der Tage im Jahr mit Minima der Lufttemperatur			
< 0 °C (Frosttage)	107	93	89
Jahressumme der <u>Sonnenscheindauer</u> in h	2 086	1 676	1 823
Mittlere Jahressumme (Normalwert in h) 1961-1990: 1 494			
Abweichung des Jahresmittels vom Normalwert (%)	+ 39,6	+ 12,2	+ 22,0
Anzahl der Tage mit ≥ 1 h Sonnenschein	r 264	r 264	262
mit > x h Sonnenschein <sup>1)</sup>	86	53	...
Jahressumme der <u>Niederschlagshöhe</u> in mm	433	594	529
Mittlere Jahressumme (Normalwert in mm) 1961-1990:511			
Abweichung der Niederschlagshöhe vom Normalwert (%)	- 15,4	+ 16,2	+ 3,5
Maximale Tageshöhe der Niederschläge (mm)	32,9	30,4	46,4
Datum	27.07.	22.07.	29.07.
Anzahl der Tage im Jahr mit Niederschlagshöhe ≥ 0,1 mm	123	167	...
Anzahl der Tage im Jahr mit Niederschlagshöhe ≥ 10,0 mm	12	17	...
Anzahl der Tage im Jahr mit Niederschlagshöhe ≥ 0,1 mm zum Teil oder vollständig als Schnee o. a. feste Niederschläge	...	30	...
Anzahl der Tage im Jahr mit Schneedecke ≥ 1 cm, ≥ 50 % des Bodens bedeckt	...	22	...
Jahresmittel der relativen <u>Luftfeuchte</u> in %	...	76	...
Anzahl der Tage im Jahr mit <u>Nebel</u> (horizontale Sichtweite < 1 000 m)	31	18	...
Anzahl der Tage im Jahr mit <u>Gewitter</u>	...	31	...
Maximale <u>Windspitze</u> (m/s)	29,2	26,3	30,9
Datum	21.12.	21.09.	16.12.

Quelle: Deutscher Wetterdienst

Amt für Statistik und Wahlen Leipzig

Angaben für das Jahr 2005 sind vorläufig

<sup>1)</sup> Summe aller Sonnentage (Dez. x=6; Jan., Nov. x=7; Feb., Okt. x=8; März, Sep. x=10; Apr., Aug. x=11; Mai, Juli x=12; Juni x=13)



# 111 Wetterdaten 2003 bis 2005 nach Monaten



Monat	Lufttemperatur - Tageswerte (°C)					Sonnen- schein- dauer	Niederschlagshöhe (mm)	
	Minimum	Mittleres Tages- minimum	Mittel	Mittleres Tages- maximum	Maxi- mum		Summe	Tages- maximum
						Summe (h)		
<u>Jahr 2003</u>	- 20,5	(+ 5,0)	+ 9,7	(+ 14,4)	+ 36,0	2 085,6	432,5	32,9
Januar	- 20,5	- 3,3	- 0,3	+ 2,6	+ 9,2	56,4	47,7	9,8
Februar	- 11,0	- 5,8	- 2,1	+ 1,8	+ 12,6	125,5	4,9	1,6
März	- 5,1	+ 0,5	+ 5,0	+ 9,9	+ 18,1	152,6	14,9	5,1
April	- 6,5	+ 2,9	+ 8,7	+ 14,3	+ 23,9	218,7	25,1	11,1
Mai	+ 3,5	+ 9,4	+ 15,2	+ 20,7	+ 30,8	223,3	22,5	6,1
Juni	+ 9,5	+ 13,6	+ 19,8	+ 25,6	+ 32,1	313,6	65,8	25,2
Juli	+ 10,3	+ 14,6	+ 20,1	+ 25,8	+ 33,5	232,7	64,7	32,9
August	+ 9,6	+ 14,5	+ 21,2	+ 27,4	+ 36,0	282,5	22,5	11,3
September	+ 4,5	+ 9,7	+ 14,8	+ 20,4	+ 29,4	182,3	69,1	29,2
Oktober	- 6,7	+ 2,2	+ 6,3	+ 10,2	+ 18,0	110,3	29,4	9,9
November	- 3,2	+ 3,3	+ 6,3	+ 9,5	+ 14,2	95,8	29,7	14,3
Dezember	- 9,9	- 1,3	+ 1,7	+ 4,6	+ 11,7	91,9	36,2	16,1
<u>Jahr 2004</u>	- 15,9	(+ 5,2)	+ 9,4	(+ 13,5)	+ 30,3	1 676,3	593,7	30,4
Januar	- 15,9	- 3,6	- 0,5	+ 1,9	+ 8,5	56,2	47,3	10,8
Februar	- 6,0	+ 0,2	+ 2,9	+ 5,5	+ 14,4	49,3	25,3	9,9
März	- 6,1	+ 0,3	+ 4,6	+ 8,7	+ 20,0	142,1	19,7	7,6
April	- 1,5	+ 4,3	+ 9,7	+ 15,0	+ 23,9	194,6	20,1	6,4
Mai	+ 1,2	+ 7,2	+ 12,0	+ 16,3	+ 22,4	163,8	62,2	15,9
Juni	+ 6,3	+ 10,9	+ 15,7	+ 20,6	+ 25,8	189,2	108,1	28,3
Juli	+ 9,1	+ 12,6	+ 17,5	+ 22,8	+ 29,4	221,0	108,9	30,4
August	+ 7,9	+ 14,1	+ 19,5	+ 24,8	+ 30,3	225,1	67,3	17,3
September	+ 5,8	+ 9,5	+ 14,6	+ 19,9	+ 26,6	192,8	28,0	8,2
Oktober	- 1,0	+ 6,1	+ 10,6	+ 15,5	+ 26,1	146,0	13,7	4,1
November	- 3,3	+ 1,8	+ 4,5	+ 7,0	+ 14,3	49,1	68,6	24,7
Dezember	- 7,0	- 1,2	+ 1,5	+ 3,7	+ 9,3	47,1	24,5	11,9
<u>Jahr 2005</u>	- 11,7	(+ 5,2)	+ 9,5	(+ 13,8)	+ 32,4	1 822,5	528,7	46,4
Januar	- 8,5	- 0,1	+ 2,6	+ 5,0	+ 13,3	41,8	39,6	13,4
Februar	- 11,7	- 4,0	- 1,0	+ 1,6	+ 11,7	70,3	33,3	9,5
März	- 9,3	- 0,7	+ 3,4	+ 7,6	+ 18,4	123,4	18,4	8,2
April	- 3,3	+ 3,7	+ 9,8	+ 15,5	+ 21,5	220,8	24,1	10,4
Mai	+ 1,8	+ 8,5	+ 13,4	+ 18,5	+ 31,9	213,1	54,5	15,1
Juni	+ 4,7	+ 10,8	+ 16,6	+ 21,9	+ 31,6	251,0	41,9	9,8
Juli	+ 10,9	+ 14,1	+ 19,0	+ 24,5	+ 32,4	196,5	129,3	46,4
August	+ 8,5	+ 12,2	+ 16,7	+ 21,6	+ 27,8	193,8	50,9	13,0
September	+ 4,5	+ 10,8	+ 15,8	+ 21,2	+ 29,8	209,5	42,3	13,5
Oktober	- 0,7	+ 7,3	+ 11,5	+ 16,8	+ 20,5	178,9	20,8	10,8
November	- 3,8	+ 1,7	+ 4,6	+ 7,8	+ 18,7	74,0	34,7	9,5
Dezember	- 8,6	- 1,6	+ 1,1	+ 3,5	+ 8,8	49,4	38,9	5,8

Quelle: Deutscher Wetterdienst, eigene Berechnungen

Amt für Statistik und Wahlen Leipzig

Messstation Flughafen Leipzig-Halle

Angaben für das Jahr 2005 sind vorläufig

## Ausgewählte Angaben zum Wetter in Leipzig 1991 bis 2005

**Jahressonnenscheindauer (Stunden)**

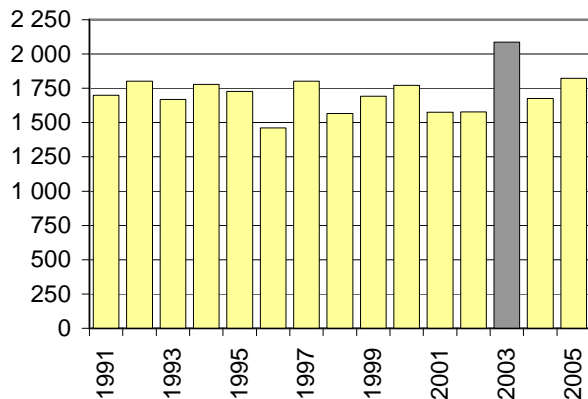

**Jahressumme Niederschläge (mm)**

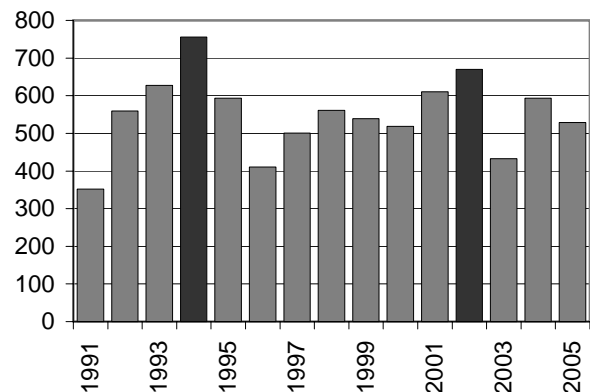

**Höchste Lufttemperatur (°C)**

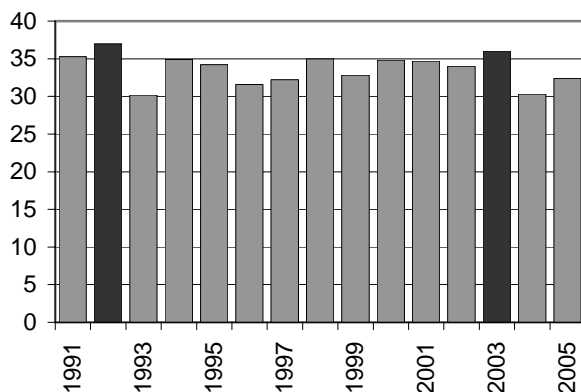

**Tiefste Lufttemperatur (°C)**

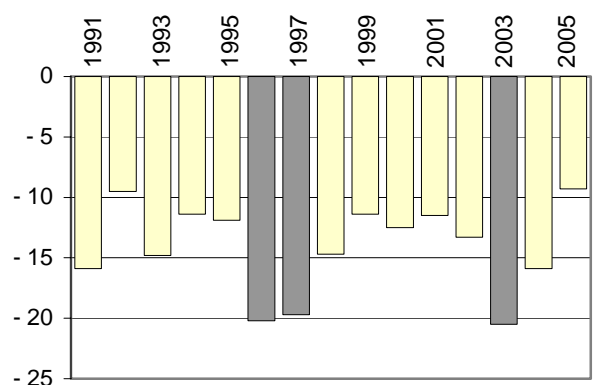

Quelle: Deutscher Wetterdienst

Amt für Statistik und Wahlen Leipzig

hervorgehoben sind extreme Werte

## 112 Partnerstädte 2005

Partnerstadt	Staat	Partner seit	Partnerstadt	Staat	Partner seit
Birmingham	Vereinigtes Königreich	1992	Kiew	Ukraine	1961
Bologna	Italien	1962	Krakow	Polen	1973
Brno	Tschechische Republik	1973	Lyon	Frankreich	1981
Frankfurt/Main	Deutschland	1990	Nanjing	China	1988
Hannover	Deutschland	1987	Travnik	Bosnien-Herzegowina	2003
Houston	Vereinigte Staaten	1993	Addis Abeba	Äthiopien	2004

Quelle: Referat für Europäische und Internationale Zusammenarbeit

Amt für Statistik und Wahlen Leipzig



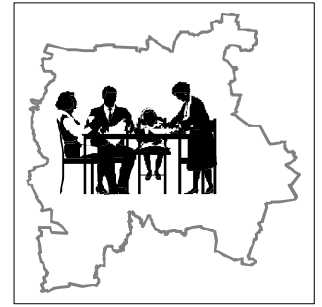

## 2

# Bevölkerungsbestand

<b>Tab.-Nr.</b>	<b>Tabellen</b>	<b>Seite</b>
201	Bevölkerung, Fläche und Bevölkerungsdichte seit 1699	21
202	Bevölkerung 2001 bis 2005 nach Geschlecht, Deutschen und Ausländern	22
203	Mittlere Bevölkerung und Bevölkerung zur Jahresmitte 2001 bis 2005	22
204	Entwicklung der Bevölkerung zum Vorjahr 1996 bis 2005	23
205	Bevölkerungsentwicklung 2003 bis 2005 nach Monaten	24
206	Bevölkerung 2005 nach Geburts- bzw. Altersjahrgängen	25
207	Bevölkerung 2005 nach Altersgruppen, Familienstand und Geschlecht	27
208	Anteile ausgewählter Altersgruppen 2001 bis 2005	29
209	Bevölkerung 2005 nach ausgewählten Altersgruppen	29
210	Bevölkerung 2001 bis 2005 nach Beteiligung am Erwerbsleben und nach Quelle des überwiegenden Lebensunterhaltes	30
211	Bevölkerung in Privathaushalten 2001 bis 2005	30
212	Privathaushalte 2001 bis 2005 nach Haushaltsgröße	30
213	Lebensformen und Familien 2005	31
214	Ausländer 2001 bis 2005	32
215	Ausländer aus Staaten der Europäischen Union 2005 nach Staatsangehörigkeit, Geschlecht und Altersgruppen	33
216	Ausländer 2005 nach Altersgruppen und Staatsangehörigkeit	34
217	Einbürgerungen 2001 bis 2005	36
218	Evangelisch-Lutherische Kirche 2001 bis 2005	36
219	Katholische Kirche 2001 bis 2005	36
<b>Abb.-Nr.</b>	<b>Abbildungen</b>	<b>Seite</b>
5	Entwicklung der Leipziger Bevölkerung 1989 bis 2005	22
6	Durchschnittsalter der Leipziger Bevölkerung 1991 bis 2005	23
7	Bevölkerung der Stadt Leipzig nach Geschlecht und Altersjahrgängen 1975 - 1985 - 1995 - 2005	28
8	Entwicklung der „jungen Altersgruppen“ in Leipzig 1991 bis 2005	29
9	Ausländer nach ausgewählten Strukturen 2005	35

## Vorbemerkungen

Alle Angaben zum **Bevölkerungsbestand** beziehen sich auf amtliche Angaben des Statistischen Landesamtes des Freistaates Sachsen zu den Einwohnern mit Hauptwohnsitz in der Stadt Leipzig.

Ausnahme sind die Angaben zu **Ausländern** in Leipzig. Hier wurde als Quelle das Einwohnerregister herangezogen um der Vielfältigkeit der Untersetzung den Vorrang zu geben.

Weitere Angaben zur Bevölkerung sind in den Kapiteln **3 Bevölkerungsbewegung, 4 Gesundheit und Soziales, 5 Bildung** und **9 Einkommen und Preise** ausgewiesen.

Die Daten in den Tabellen 210 bis 213 entstammen der Auswertung des **Mikrozensus**.

Dieser ist eine vom Statistischen Landesamt des Freistaates Sachsen durchgeführte Repräsentativbefragung zu Bevölkerungs- und Arbeitsmarktangaben. Als Flächenstichprobe wird dabei ein Prozent aller Haushalte eines bestimmten Territoriums nach repräsentativer Auswahl einbezogen.

Mit den Ergebnissen können demografische Datenlücken, insbesondere zur Struktur, wirtschaftlichen und sozialen Lage sowie zur Erwerbsbeteiligung der Bevölkerung abgedeckt werden. Sie sind nur bedingt mit gleichlautenden Kennziffern aus anderen Quellen vergleichbar.

Bis 2004 wurde der **Mikrozensus** einmal jährlich mit einer einheitlichen Berichtswoche für alle befragten Haushalte durchgeführt. Mit Beginn des Jahres 2005 wurde die bisher jährliche Erhebung auf eine kontinuierliche Erhebung mit gleitender Berichtswoche umgestellt. Die Ergebnisse des Mikrozensus ab 2005 liefern damit nicht mehr eine "Momentaufnahme" einer bestimmten Kalenderwoche eines Jahres, sondern entsprechen einem Durchschnittswert für das gesamte Erhebungsjahr und berücksichtigen demzufolge auch saisonale Schwankungen.

Völlig neu erstellt wurde vor allem das Konzept der **Lebensformen** einschließlich der Definitionen von Familie und gleichwertigen Gemeinschaften. Die entsprechenden Kennziffern in Tabelle 213 können daher keine Zeitvergleiche zu vorangegangenen Jahren enthalten.

Der Begriff der „Lebensform“ wurde neu eingeführt. Zu den Lebensformen gehören Paare mit ledigen Kindern und ohne ledige Kinder, allein erziehende Elternteile sowie allein stehende Personen ohne Partner/in und ohne ledige Kinder im Haushalt.

**Familien** sind nunmehr definiert als Kind-Gemeinschaften. Dazu gehören Ehepaare, nichteheliche (gemischtgeschlechtliche) und gleichgeschlechtliche Lebensgemeinschaften sowie allein erziehende Mütter und Väter mit ledigen Kindern im Haushalt. Einbezogen sind in den Familienbegriff - neben leiblichen Kindern - auch Stief-, Pflege- und Adoptivkinder ohne Altersbegrenzung.

Auch die Daten zu den **Haushalten** sind durch die erwähnten methodischen Veränderungen und die Neuregelungen auf dem Arbeitsmarkt (siehe Definitionen im Abschnitt 4, Seite 56 f.) nur bedingt mit den Vorjahren vergleichbar.

Die Zahlenangaben der **Evangelisch-Lutherischen Kirche** betreffen die Stadt Leipzig und sind nicht mit dem Kirchenbezirk Leipzig identisch.

Die Angaben zur **Katholischen Kirche** beziehen sich auf das Dekanat Leipzig. Zum Dekanat gehören neben der Stadt Leipzig der Kreis Leipziger Land (außer Großlehna und Kitzen, die zum Bistum Magdeburg gehören), der Muldentalkreis und aus dem Kreis Delitzsch die Stadt Taucha.

## 201 Bevölkerung, Fläche und Bevölkerungsdichte seit 1699

Jahr	Einwohner				Fläche km <sup>2</sup>	Bevölkerungs- dichte Einw. je km <sup>2</sup>
	Insgesamt	davon		männliche je 100 weibliche		
		männlich	weiblich			
1699	15 653	.	.	.	.	.
1797	31 847	15 856	15 991	99,2	17,7	1 799
1825	41 506	20 405	21 101	96,7	17,7	2 345
1850	63 824	.	.	.	17,7	3 606
1864	85 394	42 657	42 737	99,8	17,7	4 825
1871	106 925	54 168	52 757	102,7	17,7	6 041
1875	127 387	64 458	62 929	102,4	17,7	7 197
1880	149 081	74 002	75 079	98,6	17,7	8 423
1885	170 340	84 736	85 604	99,0	17,7	9 624
1889	215 987	.	.	.	21,4	10 093
1890	295 025	146 347	148 678	98,4	35,0	8 429
1891	359 502	.	.	.	58,5	6 145
1895	399 995	195 385	204 610	95,5	58,5	6 838
1900	456 156	222 730	233 426	95,4	58,5	7 798
1905	503 672	243 419	260 253	93,5	58,5	8 610
1910	589 850	287 412	302 438	95,0	77,8	7 582
1914	624 845	.	.	.	77,8	8 031
1917	542 845	216 048	326 797	66,1	88,5	6 134
1919	604 397	280 057	324 340	86,3	88,5	6 829
1925	679 159	320 969	358 190	89,6	111,9	6 069
1933	713 470	337 071	376 399	89,6	128,6	5 548
1939	702 155	324 424	377 731	85,9	141,1	4 976
1945	584 593	233 574	351 019	66,5	141,1	4 143
1950	617 574	.	.	.	141,1	4 377
1955	613 707	262 832	350 875	74,9	141,4	4 340
1960	589 632	254 771	334 861	76,1	138,3	4 263
1965	595 660	260 172	335 488	77,6	141,3	4 216
1970	583 885	257 763	326 122	79,0	141,3	4 132
1975	566 630	252 600	314 030	80,4	141,3	4 019
1980	562 480	254 590	307 890	82,7	144,0	3 906
1985	553 660	253 323	300 337	84,3	146,5	3 779
1988	545 307	252 693	292 614	86,4	146,5	3 722
1989	530 010	246 484	283 526	86,9	146,5	3 618
1990	511 079	236 923	274 156	86,4	146,5	3 488
1991	503 191	234 578	268 613	87,3	146,5	3 435
1992	496 647	232 937	263 710	88,3	146,4	3 392
1993	490 851	231 707	259 144	89,4	148,5	3 305
1994	481 121	228 210	252 911	90,2	150,6	3 195
1995	471 409	225 542	245 867	91,7	157,8	2 987
1996	457 173	219 338	237 835	92,2	158,3	2 889
1997	446 491	214 493	231 998	92,5	175,6	2 543
1998	437 101	209 579	227 522	92,1	179,8	2 432
1999	489 532	235 789	253 743	92,9	290,4	1 685
2000	493 208	237 986	255 222	93,2	297,5	1 658
2001	493 052	238 175	254 877	93,4	297,6	1 657
2002	494 795	239 154	255 641	93,6	297,6	1 663
2003	497 531	240 878	256 653	93,9	297,6	1 672
2004	498 491	240 818	257 673	93,5	297,6	1 675
2005	502 651	243 125	259 526	93,7	297,6	1 689

Quellen: Statistisches Landesamt Sachsen, Amt für Statistik und Wahlen Leipzig

## 202 Bevölkerung 2001 bis 2005 nach Geschlecht, Deutschen und Ausländern

Jahr	Bevölkerung insgesamt			davon						Ausländeranteil in %
	Insgesamt	davon		Insgesamt	davon		Insgesamt	davon		
		männlich	weiblich		männlich	weiblich		männlich	weiblich	
2001	493 052	238 175	254 877	463 959	219 207	244 752	29 093	18 968	10 125	5,9
2002	494 795	239 154	255 641	463 717	219 377	244 340	31 078	19 777	11 301	6,3
2003	497 531	240 878	256 653	465 230	220 637	244 593	32 301	20 241	12 060	6,5
2004	498 491	240 818	257 673	467 644	222 198	245 446	30 847	18 620	12 227	6,2
2005	502 651	243 125	259 526	470 903	224 174	246 729	31 748	18 951	12 797	6,3

Quelle: Statistisches Landesamt Sachsen  
Amt für Statistik und Wahlen Leipzig

## 203 Mittlere Bevölkerung und Bevölkerung zur Jahresmitte 2001 bis 2005

Jahr	Mittlere Bevölkerung					Bevölkerung am 30.06.				
	Insgesamt	davon		darunter: Ausländer		Insgesamt	davon		darunter: Ausländer	
		männlich	weiblich	insges.	männlich		männlich	weiblich	insges.	männlich
2001	492 963	238 011	254 952	27 969	18 469	492 701	237 872	254 829	27 786	18 341
2002	493 627	238 540	255 087	30 083	19 424	493 241	238 378	254 863	29 970	19 375
2003	495 855	239 901	255 954	31 619	19 977	495 609	239 810	255 799	31 624	19 964
2004	497 396	240 525	256 871	31 249	19 233	496 313	239 812	256 501	30 404	18 600
2005	499 682	241 578	258 104	31 226	18 767	499 193	241 334	257 859	31 179	18 745

Quelle: Statistisches Landesamt Sachsen  
Amt für Statistik und Wahlen Leipzig

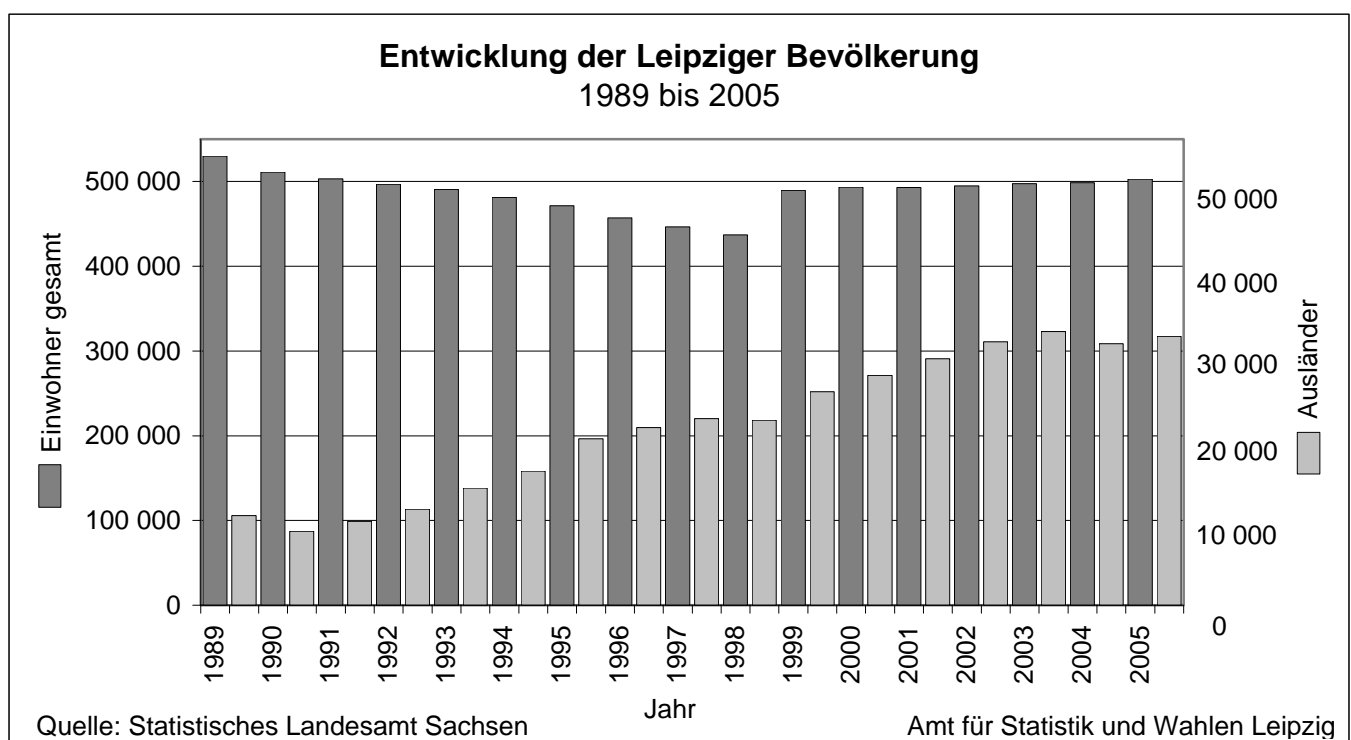

Gemeindungsjahre beachten (siehe Tab. 106)

## 204 Entwicklung der Bevölkerung zum Vorjahr 1996 bis 2005

Jahr	Ab- (-) bzw. Zunahme der Bevölkerung (um Personen)								
	Insgesamt <sup>1)</sup>			darunter					
	Insgesamt	davon		Saldo Geburten/ Sterbefälle		Wanderungssaldo		Eingemeindungsgewinn	
männlich		weiblich	Insgesamt	männlich	Insgesamt	männlich	Insgesamt	männlich	
1996	- 14 236	- 6 204	- 8 032	- 3 025	- 1 091	- 11 228	- 5 124	+ 9	+ 7
1997	- 10 682	- 4 845	- 5 837	- 2 551	- 935	- 9 983	- 4 833	+ 1 844	+ 921
1998	- 9 390	- 4 914	- 4 476	- 1 998	- 601	- 7 556	- 4 397	+ 168	+ 84
1999	+ 52 431	+ 26 210	+ 26 221	- 1 843	- 531	+ 315	+ 225	+ 53 985	+ 26 527
2000	+ 3 676	+ 2 197	+ 1 479	- 1 676	- 498	+ 1 012	+ 515	+ 4 340	+ 2 183
2001	- 156	+ 189	- 345	- 1 609	- 404	+ 1 453	+ 593	-	-
2002	+ 1 743	+ 979	+ 764	- 1 584	- 423	+ 3 330	+ 1 402	-	-
2003	+ 2 736	+ 1 724	+ 1 012	- 1 547	- 370	+ 4 292	+ 2 098	-	-
2004	+ 960	- 60	+ 1 020	- 912	- 101	+ 1 843	+ 21	-	-
2005	+ 4 160	+ 2 307	+ 1 853	- 1 218	- 246	+ 5 353	+ 2 544	-	-

Quelle: Statistisches Landesamt Sachsen Amt für Statistik und Wahlen Leipzig

<sup>1)</sup> einschließlich Bestandskorrekturen

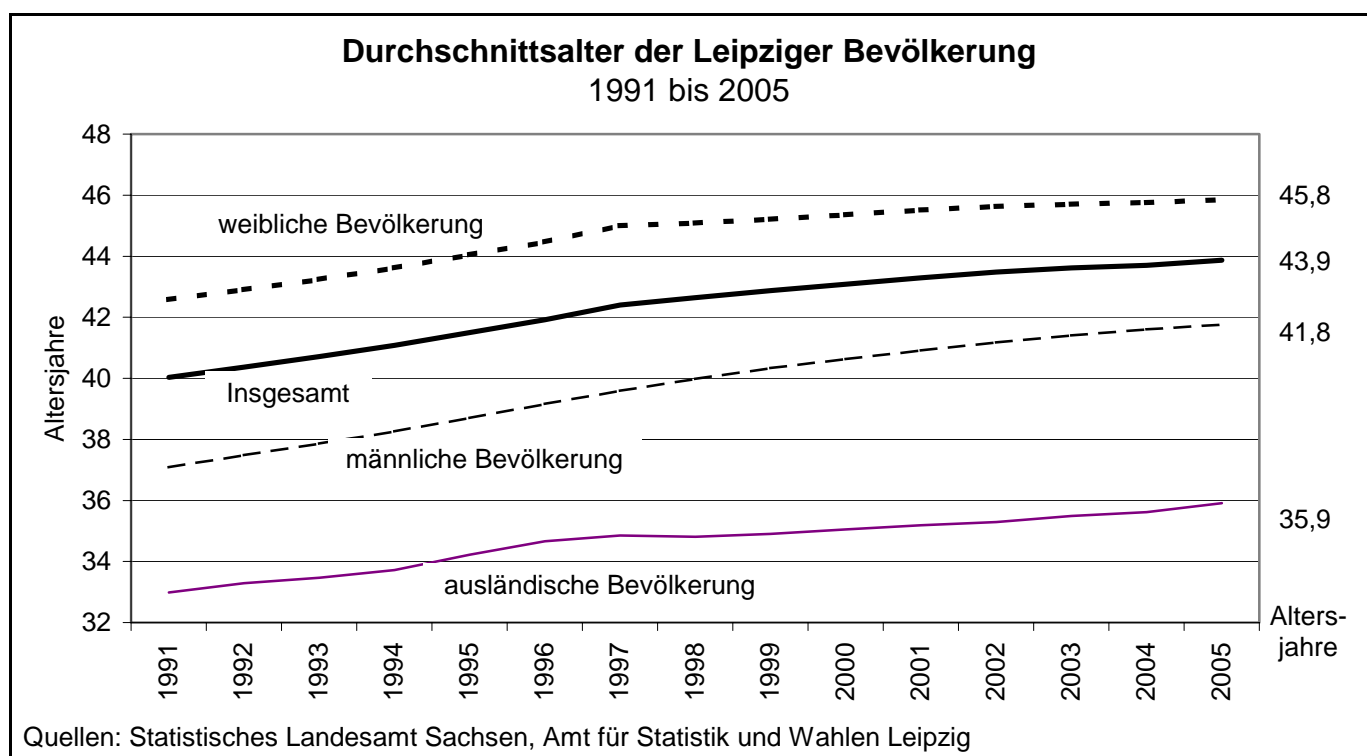



## 205 Bevölkerungsentwicklung 2003 bis 2005 nach Monaten

Jahr / Monat	Bevölkerung - Anfangsbestand	Geburten	Sterbefälle	Saldo der natürlichen Bevölk.-bewegung	Zuzüge	Wegzüge	Wanderungssaldo	Bevölkerungs-entwicklung	Bevölkerung - Endbestand
<u>2003</u>	494 795	3 951	5 498	-1 547	23 274	18 982	4 292	<sup>1)</sup> 2 736	497 531
Januar	494 795	149	432	- 283	1 669	1 345	324	41	494 836
Februar	494 836	271	470	- 199	1 482	1 316	166	- 33	494 803
März	494 803	314	504	- 190	1 818	1 405	413	<sup>1)</sup> 221	495 024
April	495 024	304	478	- 174	1 961	1 536	425	251	495 275
Mai	495 275	303	393	- 90	1 397	1 211	186	96	495 371
Juni	495 371	299	427	- 128	1 673	1 305	368	<sup>1)</sup> 238	495 609
Juli	495 609	395	475	- 80	2 022	2 026	- 4	- 84	495 525
August	495 525	337	458	- 121	2 142	1 723	419	298	495 823
September	495 823	401	402	- 1	2 642	1 932	710	709	496 532
Oktober	496 532	356	426	- 70	2 868	1 840	1 028	958	497 490
November	497 490	323	431	- 108	1 987	1 562	425	317	497 807
Dezember	497 807	499	602	- 103	1 613	1 781	- 168	<sup>1)</sup> - 276	497 531
<u>2004</u>	497 531	4 274	5 186	- 912	23 306	21 463	1 843	<sup>1)</sup> 960	498 491
Januar	497 531	161	427	- 266	1 592	1 317	275	9	497 540
Februar	497 540	333	406	- 73	1 477	1 458	19	- 54	497 486
März	497 486	377	504	- 127	2 085	1 767	318	191	497 677
April	497 677	323	463	- 140	1 817	1 497	320	180	497 857
Mai	497 857	267	407	- 140	1 480	2 626	-1 146	-1 286	496 571
Juni	496 571	436	442	- 6	1 700	1 951	- 251	<sup>1)</sup> - 258	496 313
Juli	496 313	355	379	- 24	2 003	1 822	181	157	496 470
August	496 470	388	431	- 43	2 395	1 992	403	360	496 830
September	496 830	386	434	- 48	2 485	1 938	547	<sup>1)</sup> 500	497 330
Oktober	497 330	381	418	- 37	2 883	2 017	866	829	498 159
November	498 159	390	403	- 13	1 942	1 594	348	<sup>1)</sup> 347	498 506
Dezember	498 506	477	472	5	1 447	1 484	- 37	<sup>1)</sup> - 15	498 491
<u>2005</u>	498 491	4 312	5 530	-1 218	23 878	18 525	5 353	<sup>1)</sup> 4 160	502 651
Januar	498 491	183	371	- 188	1 613	1 374	239	51	498 542
Februar	498 542	319	459	- 140	1 409	1 306	103	- 37	498 505
März	498 505	328	545	- 217	1 745	1 366	379	162	498 667
April	498 667	348	462	- 114	1 845	1 375	470	<sup>1)</sup> 357	499 024
Mai	499 024	357	429	- 72	1 430	1 243	187	115	499 139
Juni	499 139	375	467	- 92	1 557	1 414	143	<sup>1)</sup> 54	499 193
Juli	499 193	368	381	- 13	1 710	1 693	17	<sup>1)</sup> 6	499 199
August	499 199	368	467	- 99	2 646	2 094	552	<sup>1)</sup> 463	499 660
September	499 660	396	452	- 56	2 568	1 820	748	692	500 352
Oktober	500 352	375	400	- 25	2 805	1 857	948	923	501 275
November	501 275	381	503	- 122	2 178	1 285	893	<sup>1)</sup> 778	502 053
Dezember	502 053	514	594	- 80	2 372	1 698	674	<sup>1)</sup> 598	502 651

Quelle: Statistisches Landesamt Sachsen

Amt für Statistik und Wahlen Leipzig

<sup>1)</sup> einschließlich Bestandskorrektur

## 206 Bevölkerung 2005 nach Geburts- bzw. Altersjahrgängen

Geburts- jahr	Alter von ... bis unter ... Jahre	Bevölkerung insgesamt			darunter: Ausländer			Anteil der Ausländer in %
		Insge- samt	davon		Insge- samt	davon		
			männlich	weiblich		männlich	weiblich	
2005	0 - 1	4 279	2 204	2 075	169	89	80	3,9
2004	1 - 2	4 265	2 216	2 049	165	87	78	3,9
2003	2 - 3	3 907	1 971	1 936	167	82	85	4,3
2002	3 - 4	3 767	1 889	1 878	182	90	92	4,8
2001	4 - 5	3 684	1 925	1 759	202	106	96	5,5
2000	5 - 6	3 642	1 791	1 851	198	87	111	5,4
1999	6 - 7	3 416	1 737	1 679	205	105	100	6,0
1998	7 - 8	3 200	1 623	1 577	202	102	100	6,3
1997	8 - 9	3 012	1 504	1 508	190	109	81	6,3
1996	9 - 10	2 749	1 412	1 337	203	100	103	7,4
1995	10 - 11	2 398	1 205	1 193	180	82	98	7,5
1994	11 - 12	2 511	1 292	1 219	199	108	91	7,9
1993	12 - 13	2 543	1 304	1 239	232	111	121	9,1
1992	13 - 14	2 774	1 414	1 360	246	137	109	8,9
1991	14 - 15	3 187	1 642	1 545	215	124	91	6,7
1990	15 - 16	4 603	2 365	2 238	190	89	101	4,1
1989	16 - 17	5 031	2 608	2 423	209	122	87	4,2
1988	17 - 18	5 333	2 753	2 580	218	117	101	4,1
1987	18 - 19	5 716	2 915	2 801	236	142	94	4,1
1986	19 - 20	5 863	2 832	3 031	326	169	157	5,6
1985	20 - 21	6 803	3 218	3 585	468	204	264	6,9
1984	21 - 22	7 383	3 462	3 921	641	288	353	8,7
1983	22 - 23	7 810	3 729	4 081	688	305	383	8,8
1982	23 - 24	8 292	3 957	4 335	817	394	423	9,9
1981	24 - 25	8 315	4 044	4 271	851	424	427	10,2
1980	25 - 26	8 737	4 279	4 458	881	476	405	10,1
1979	26 - 27	8 418	4 264	4 154	859	468	391	10,2
1978	27 - 28	8 409	4 267	4 142	879	438	441	10,5
1977	28 - 29	8 163	4 314	3 849	853	488	365	10,4
1976	29 - 30	6 925	3 594	3 331	734	428	306	10,6
1975	30 - 31	6 494	3 425	3 069	823	494	329	12,7
1974	31 - 32	6 167	3 329	2 838	820	496	324	13,3
1973	32 - 33	5 961	3 179	2 782	815	480	335	13,7
1972	33 - 34	6 491	3 608	2 883	804	531	273	12,4
1971	34 - 35	7 363	4 049	3 314	754	457	297	10,2
1970	35 - 36	7 667	4 231	3 436	904	606	298	11,8
1969	36 - 37	7 610	4 102	3 508	785	457	328	10,3
1968	37 - 38	7 771	4 197	3 574	788	504	284	10,1
1967	38 - 39	7 662	4 152	3 510	711	482	229	9,3
1966	39 - 40	7 722	4 125	3 597	702	441	261	9,1
1965	40 - 41	8 208	4 484	3 724	701	455	246	8,5
1964	41 - 42	8 302	4 399	3 903	724	508	216	8,7
1963	42 - 43	8 122	4 385	3 737	698	500	198	8,6
1962	43 - 44	7 954	4 264	3 690	596	424	172	7,5
1961	44 - 45	7 919	4 178	3 741	605	447	158	7,6

Quelle: Statistisches Landesamt Sachsen

Amt für Statistik und Wahlen Leipzig

## Noch: Bevölkerung 2005 nach Geburts- bzw. Altersjahrgängen

Geburts- jahr	Alter von ... bis unter ... Jahre	Bevölkerung insgesamt			darunter: Ausländer			Anteil der Ausländer in %
		Insge- samt	davon		Insge- samt	davon		
			männlich	weiblich		männlich	weiblich	
1960	45 - 46	7 310	3 869	3 441	612	437	175	8,4
1959	46 - 47	7 245	3 763	3 482	542	362	180	7,5
1958	47 - 48	6 688	3 448	3 240	488	336	152	7,3
1957	48 - 49	6 501	3 259	3 242	536	359	177	8,2
1956	49 - 50	6 692	3 485	3 207	505	362	143	7,5
1955	50 - 51	6 765	3 421	3 344	455	338	117	6,7
1954	51 - 52	6 843	3 506	3 337	485	348	137	7,1
1953	52 - 53	6 990	3 489	3 501	424	295	129	6,1
1952	53 - 54	6 959	3 454	3 505	427	302	125	6,1
1951	54 - 55	6 720	3 319	3 401	378	254	124	5,6
1950	55 - 56	6 687	3 281	3 406	296	188	108	4,4
1949	56 - 57	6 110	2 953	3 157	336	229	107	5,5
1948	57 - 58	5 030	2 441	2 589	262	152	110	5,2
1947	58 - 59	5 254	2 504	2 750	270	165	105	5,1
1946	59 - 60	4 225	2 090	2 135	285	183	102	6,7
1945	60 - 61	4 807	2 289	2 518	193	114	79	4,0
1944	61 - 62	6 774	3 188	3 586	130	67	63	1,9
1943	62 - 63	7 002	3 275	3 727	140	91	49	2,0
1942	63 - 64	6 843	3 169	3 674	152	98	54	2,2
1941	64 - 65	8 185	3 815	4 370	159	92	67	1,9
1940	65 - 66	8 144	3 822	4 322	151	84	67	1,9
1939	66 - 67	8 061	3 733	4 328	144	73	71	1,8
1938	67 - 68	7 320	3 280	4 040	163	83	80	2,2
1937	68 - 69	6 677	3 024	3 653	164	91	73	2,5
1936	69 - 70	6 572	2 902	3 670	103	59	44	1,6
1935	70 - 71	6 384	2 866	3 518	91	47	44	1,4
1934	71 - 72	5 837	2 638	3 199	92	61	31	1,6
1933	72 - 73	4 364	1 947	2 417	74	41	33	1,7
1932	73 - 74	4 553	1 946	2 607	76	40	36	1,7
1931	74 - 75	4 334	1 877	2 457	64	37	27	1,5
1930	75 - 76	4 684	1 990	2 694	60	37	23	1,3
1929	76 - 77	4 297	1 704	2 593	47	20	27	1,1
1928	77 - 78	3 995	1 498	2 497	46	21	25	1,2
1927	78 - 79	3 542	1 220	2 322	39	15	24	1,1
1926	79 - 80	3 392	1 050	2 342	40	16	24	1,2
1925	80 - 81	3 106	945	2 161	33	13	20	1,1
1924	81 - 82	2 614	695	1 919	34	11	23	1,3
1923	82 - 83	2 524	668	1 856	41	13	28	1,6
1922	83 - 84	2 596	652	1 944	23	8	15	0,9
1921	84 - 85	2 600	658	1 942	23	9	14	0,9
1920 und früher	85 und älter	10 877	2 155	8 722	130	47	83	1,2
Insgesamt		502 651	243 125	259 526	31 748	18 951	12 797	6,3

Quelle: Statistisches Landesamt Sachsen

Amt für Statistik und Wahlen Leipzig

## 207 Bevölkerung 2005 nach Altersgruppen, Familienstand und Geschlecht

Alters- gruppe von ... bis unter ... Jahre	Bevölkerung			Familienstand					
	Insge- sammt	davon		Insge- sammt	Ledig		Insge- sammt	Verheiratet	
		männ- lich	weib- lich		männ- lich	weib- lich		männ- lich	weib- lich
unter 18	64 301	32 855	31 446	64 301	32 855	31 446	-	-	-
18 - 25	50 182	24 157	26 025	48 939	23 822	25 117	1 187	323	864
25 - 30	40 652	20 718	19 934	35 363	18 777	16 586	4 807	1 798	3 009
30 - 35	32 476	17 590	14 886	22 050	12 910	9 140	9 058	4 060	4 998
35 - 40	38 432	20 807	17 625	19 283	12 089	7 194	15 326	7 108	8 218
40 - 45	40 505	21 710	18 795	11 782	7 764	4 018	21 616	10 589	11 027
45 - 50	34 436	17 824	16 612	5 819	3 803	2 016	21 338	10 582	10 756
50 - 55	34 277	17 189	17 088	3 655	2 291	1 364	23 513	11 732	11 781
55 - 60	27 306	13 269	14 037	1 916	1 040	876	19 689	9 926	9 763
60 - 65	33 611	15 736	17 875	1 840	875	965	24 730	12 586	12 144
65 - 70	36 774	16 761	20 013	1 826	612	1 214	26 326	13 921	12 405
70 - 75	25 472	11 274	14 198	1 296	276	1 020	16 373	9 225	7 148
75 - 80	19 910	7 462	12 448	1 275	118	1 157	10 232	5 834	4 398
80 - 85	13 440	3 618	9 822	1 119	24	1 095	4 521	2 587	1 934
85 und älter	10 877	2 155	8 722	581	27	554	2 044	976	1 068
Insgesamt	502 651	243 125	259 526	221 045	117 283	103 762	200 760	101 247	99 513

Quelle: Statistisches Landesamt Sachsen

Amt für Statistik und Wahlen Leipzig

### Noch: Bevölkerung 2005 nach Altersgruppen, Familienstand und Geschlecht

Alters- gruppe von ... bis unter ... Jahre	Familienstand						Anteil an der Altersgruppe in %			
	Insge- sammt	Verwitwet		Insge- sammt	Geschieden		Ledig	Ver- hei- ratet	Ver- wit- wet	Ge- schie- den
		männ- lich	weib- lich		männ- lich	weib- lich				
unter 18	-	-	-	-	-	-	100,0	-	-	-
18 - 25	5	3	2	51	9	42	97,5	2,4	0,0	0,1
25 - 30	10	1	9	472	142	330	87,0	11,8	0,0	1,2
30 - 35	47	8	39	1 321	612	709	67,9	27,9	0,1	4,1
35 - 40	139	25	114	3 684	1 585	2 099	50,2	39,9	0,4	9,6
40 - 45	411	83	328	6 696	3 274	3 422	29,1	53,4	1,0	16,5
45 - 50	641	144	497	6 638	3 295	3 343	16,9	62,0	1,9	19,3
50 - 55	1 034	243	791	6 075	2 923	3 152	10,7	68,6	3,0	17,7
55 - 60	1 430	282	1 148	4 271	2 021	2 250	7,0	72,1	5,2	15,6
60 - 65	2 790	566	2 224	4 251	1 709	2 542	5,5	73,6	8,3	12,6
65 - 70	4 849	979	3 870	3 773	1 249	2 524	5,0	71,6	13,2	10,3
70 - 75	5 578	1 119	4 459	2 225	654	1 571	5,1	64,3	21,9	8,7
75 - 80	6 789	1 202	5 587	1 614	308	1 306	6,4	51,4	34,1	8,1
80 - 85	6 713	910	5 803	1 087	97	990	8,3	33,6	49,9	8,1
85 und älter	7 356	1 115	6 241	896	37	859	5,3	18,8	67,6	8,2
Insgesamt	37 792	6 680	31 112	43 054	17 915	25 139	44,0	39,9	7,5	8,6

Quelle: Statistisches Landesamt Sachsen

Amt für Statistik und Wahlen Leipzig

# Bevölkerung der Stadt Leipzig nach Geschlecht und Altersjährgängen

1975 - 1985 - 1995 - 2005

1975

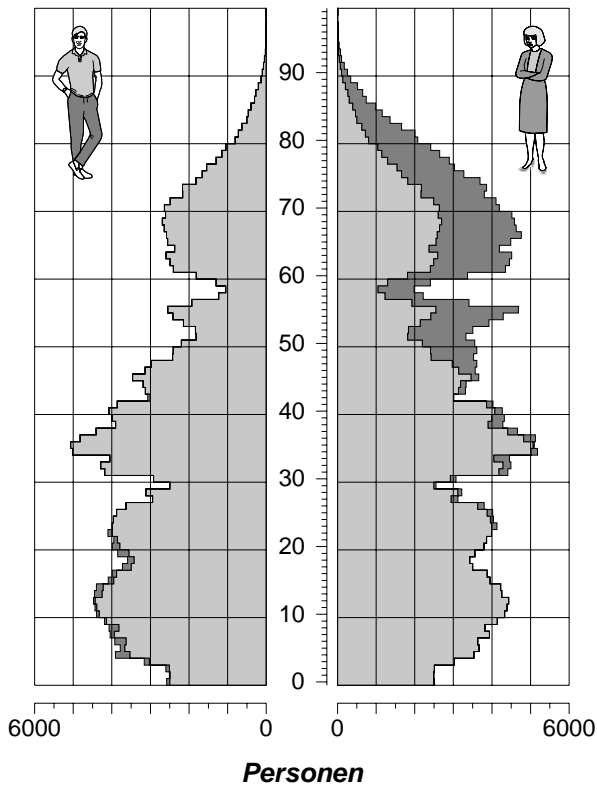

1985

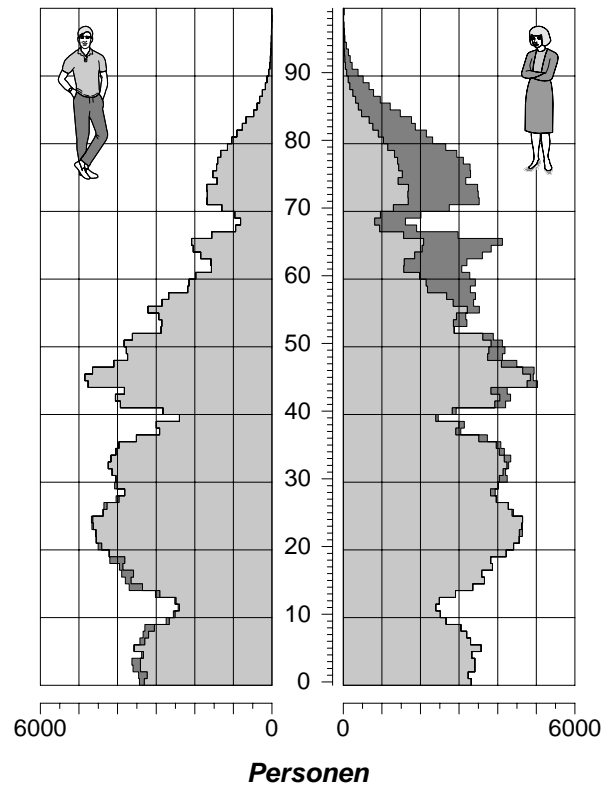

1995

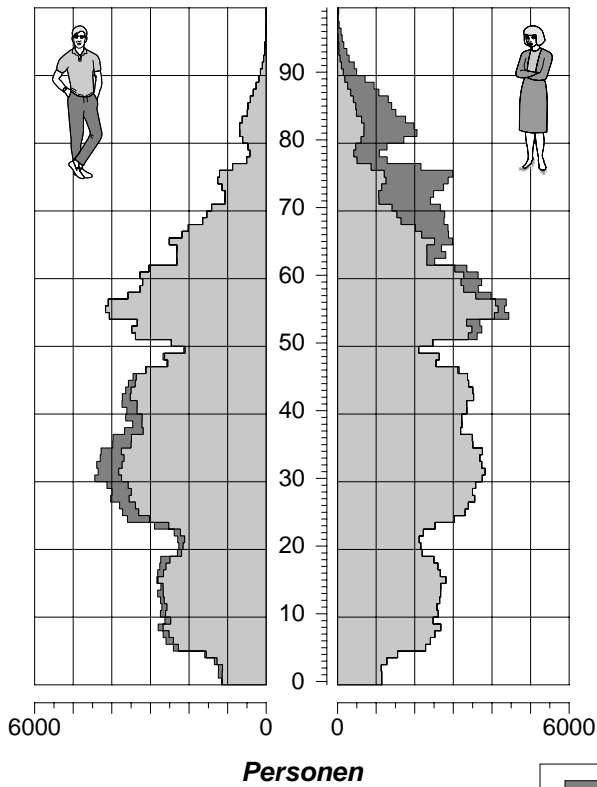

2005

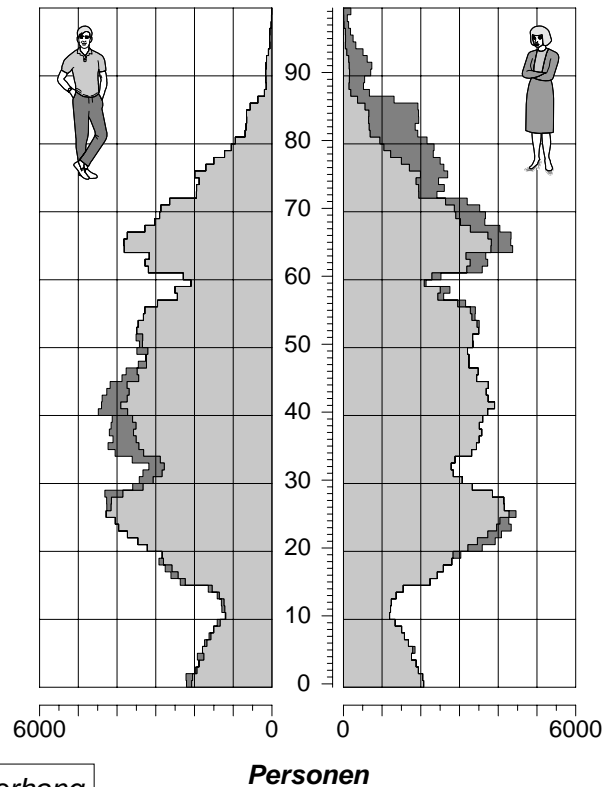

Überhang

Quellen: Statistisches Landesamt Sachsen, Amt für Statistik und Wahlen Leipzig

## 208 Anteile ausgewählter Altersgruppen 2001 bis 2005

Altersgruppe in Jahren	Bevölkerungsgruppe	2001	2002	2003	2004	2005
		in Prozent				
unter 3	Kleinkinder	2,2	2,3	2,3	2,4	2,5
unter 6	Vorschulkinder	4,1	4,3	4,4	4,6	4,7
6 bis unter 15	Schulpflichtige	6,8	6,2	5,8	5,4	5,1
unter 18	Minderjährige	14,1	13,8	13,4	13,2	12,8
15 bis unter 65	Erwerbsfähige	70,4	70,2	70,0	69,4	69,0
65 und älter	Rentner	18,7	19,2	19,8	20,6	21,2
Jugendquote	<u>Einwohner bis unter 15 Jahre</u> <u>Einwohner von 15 bis unter 65 Jahre</u>	15,5	15,0	14,6	14,4	14,2
Altersquote	<u>Einwohner mit 65 Jahren und älter</u> <u>Einwohner von 15 bis unter 65 Jahre</u>	26,6	27,4	28,3	29,7	30,7

Quelle: Statistisches Landesamt Sachsen  
Amt für Statistik und Wahlen Leipzig

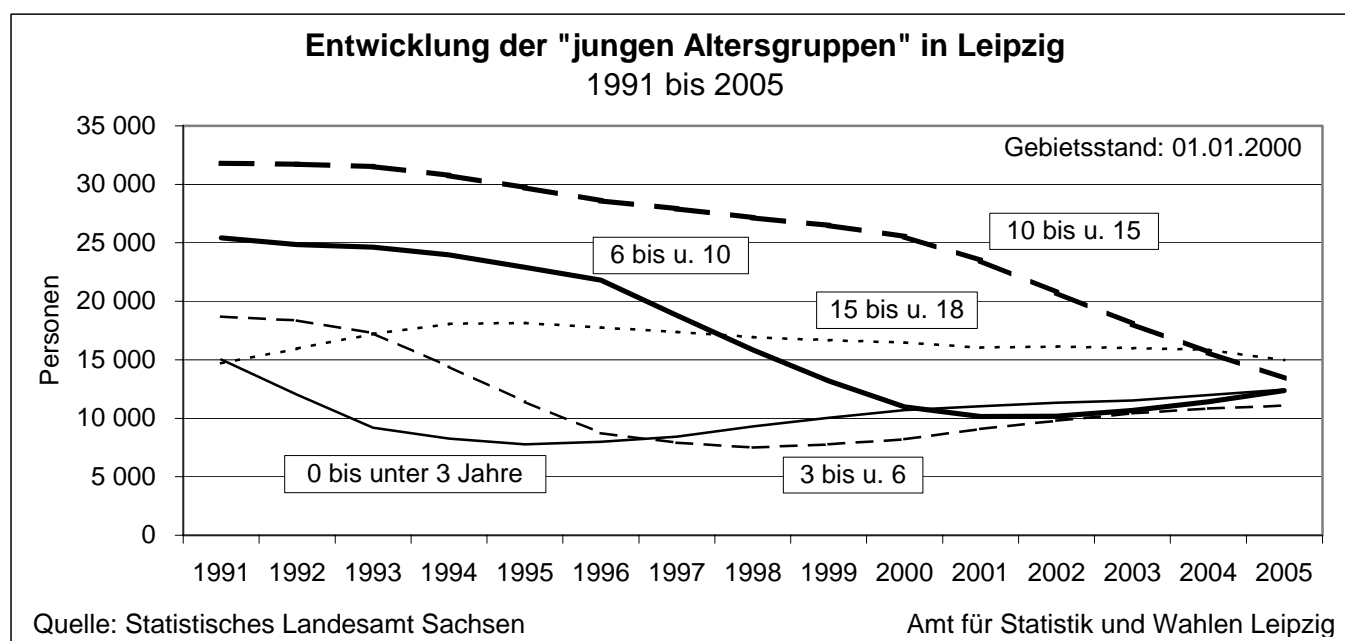

## 209 Bevölkerung 2005 nach ausgewählten Altersgruppen

Altersgruppe in Jahren	Bevölkerungsgruppe	Bevölkerung				
		Insge- samt	Anteil in Prozent	davon		Ausländer in Prozent
				männlich	weiblich	
unter 1	Säuglinge	4 279	0,9	2 204	2 075	4,0
unter 3	Kleinkinder	12 451	2,5	6 391	6 060	4,0
unter 6	Vorschulkinder	23 544	4,7	11 996	11 548	4,6
6 bis unter 10	Grundschulpflichtige	12 377	2,5	6 276	6 101	6,5
6 bis unter 15	Schulpflichtige	25 790	5,1	13 133	12 657	7,3
15 bis unter 18	Schulpflichtige/Lehrlinge	14 967	3,0	7 726	7 241	4,1
unter 18	Minderjährige	64 301	12,8	32 855	31 446	5,6
14 und älter	Strafmündige	456 504	90,8	219 638	236 866	6,4
18 und älter	Volljährige	438 350	87,2	210 270	228 080	6,4
15 bis unter 65	Erwerbsfähige	346 844	69,0	176 726	170 118	7,8
15 bis unter 45 (weiblich)	Gebärfähige Frauen	104 506	<sup>1)</sup> 40,3	x	104 506	7,9
65 und älter	Rentner	106 473	21,2	41 270	65 203	1,5

Quelle: Statistisches Landesamt Sachsen  
Amt für Statistik und Wahlen Leipzig

<sup>1)</sup> Anteil an Frauen insgesamt

## 210 Bevölkerung 2001 bis 2005 nach Beteiligung am Erwerbsleben und nach Quelle des überwiegenden Lebensunterhaltes

Kennziffer	2001	2002	2003	2004	2005
	in Prozent				
Bevölkerung insgesamt	100,0	100,0	100,0	100,0	100,0
davon:					
Erwerbspersonen	53,1	51,8	52,0	50,7	52,6
davon: Erwerbstätige	42,7	40,7	40,2	39,5	41,9
Erwerbslose	10,4	11,1	11,7	11,2	10,7
Nichterwerbspersonen	46,9	48,2	48,0	49,3	47,4
davon mit überwiegendem Lebensunterhalt durch:					
Erwerbs-/Berufstätigkeit	39,8	37,9	37,6	35,9	37,8
Arbeitslosengeld	8,7	9,1	9,5	9,4	12,2
Rente, Pension	27,1	28,4	27,2	28,7	27,5
Unterhalt durch Angehörige	19,3	17,8	18,8	18,3	17,4
Sonstiges	5,2	6,8	7,0	7,6	5,2

Quelle: Statistisches Landesamt Sachsen/Mikrozensus

Amt für Statistik und Wahlen Leipzig

siehe Vorbemerkungen

## 211 Bevölkerung in Privathaushalten 2001 bis 2005

Kennziffer	2001	2002	2003	2004	2005
	in Prozent				
Bevölkerung insgesamt	100,0	100,0	100,0	100,0	100,0
davon in Haushalten mit:					
1 Person	24,2	25,6	25,5	24,6	28,0
2 Personen	35,6	36,8	36,0	38,7	38,4
3 Personen	21,7	21,2	21,7	21,0	19,8
4 Personen	15,4	14,1	14,6	12,4	11,1
5 und mehr Personen	/	/	/	/	/

Quelle: Statistisches Landesamt Sachsen/Mikrozensus

Amt für Statistik und Wahlen Leipzig

siehe Vorbemerkungen

## 212 Privathaushalte 2001 bis 2005 nach Haushaltgröße

Haushalte	2001	2002	2003	2004	2005
	Anzahl in 1 000 Haushalten				
Haushalte insgesamt	272,1	278,1	278,5	280,1	290,1
davon:					
Ein-Personen-Haushalte	122,7	129,5	129,4	125,9	142,4
darunter: Frauenhaushalte	72,7	73,0	69,4	67,0	74,4
Mehr-Personen-Haushalte	149,4	148,6	149,1	154,2	145,0
davon:					
Zwei-Personen-Haushalte	90,3	93,0	91,6	99,2	97,5
Drei-Personen-Haushalte	36,7	35,7	36,8	35,9	33,5
Vier-Personen-Haushalte	19,5	17,7	18,5	15,9	14,0
Haushalte mit 5 und mehr Personen	/	/	/	/	/
durchschnittliche Haushaltsgröße (Personen)	1,9	1,8	1,8	1,8	1,7

Quelle: Statistisches Landesamt Sachsen/Mikrozensus

Amt für Statistik und Wahlen Leipzig

siehe Vorbemerkungen

## Noch: Privathaushalte 2001 bis 2005 nach Haushaltgröße

Haushalte	2001	2002	2003	2004	2005
	Anteil in Prozent				
Haushalte insgesamt	100,0	100,0	100,0	100,0	100,0
davon:					
Ein-Personen-Haushalte	45,1	46,6	46,5	44,9	49,1
darunter: Frauenhaushalte	<sup>1)</sup> 59,3	<sup>1)</sup> 56,4	<sup>1)</sup> 53,6	<sup>1)</sup> 53,2	<sup>1)</sup> 52,2
Mehr-Personen-Haushalte	54,9	53,4	53,5	55,1	50,9
davon:					
Zwei-Personen-Haushalte	33,2	33,4	32,9	35,4	33,6
Drei-Personen-Haushalte	13,5	12,8	13,2	12,8	11,5
Vier-Personen-Haushalte	7,2	6,4	6,6	5,7	4,8
Haushalte mit 5 und mehr Personen	/	/	/	/	/

Quelle: Statistisches Landesamt Sachsen/Mikrozensus

Amt für Statistik und Wahlen Leipzig

siehe Vorbemerkungen

<sup>1)</sup> Anteil an Ein-Personen-Haushalten insgesamt

## 213 Lebensformen und Familien 2005



Kennziffer	Lebensformen	Bevölkerung in Lebensformen	Personen je Lebensform
Lebensformen insgesamt	281,4	493,8	1,8
darunter Familien	64,0	196,8	3,1
davon: ohne Kinder	217,4	297,0	1,4
mit ... Kind(ern)	64,0	196,8	3,1
1	44,0	116,9	2,7
2	16,8	63,3	3,8
3 und mehr	/	16,5	/
davon: Paare	124,0	310,9	2,5
davon: ohne Kinder	79,7	159,3	2,0
mit ... Kind(ern)	44,4	151,6	3,4
1	29,0	87,0	3,0
2	13,0	52,0	4,0
3 und mehr	/	12,5	/
davon: Ehepaare	95,7	237,8	2,5
davon: ohne Kinder	63,1	126,3	2,0
mit Kinder	32,6	111,5	3,4
Nichteheliche Lebensgemeinschaften	28,3	73,1	2,6
davon: ohne Kinder	16,5	33,1	2,0
mit Kinder	11,8	40,1	3,4
Alleinerziehende	19,6	45,2	2,3
davon: Männer	/	/	/
Frauen	18,3	42,3	2,3
darunter mit 1 Kind	15,0	29,9	2,0
Alleinstehende	137,7	137,7	1,0
davon: Männer	65,2	65,2	1,0
Frauen	72,5	72,5	1,0
darunter Alleinlebende	131,0	131,0	1,0

Quelle: Statistisches Landesamt Sachsen/Mikrozensus

Amt für Statistik und Wahlen Leipzig

siehe Vorbemerkungen



## 214 Ausländer 2001 bis 2005

Geschlecht Staatsangehörigkeit	2001	2002	2003	2004	2005
	Personen				
Ausländer insgesamt	23 546	25 527	26 725	25 403	26 426
davon: männlich	15 518	16 334	16 763	15 231	15 613
weiblich	8 028	9 193	9 962	10 172	10 813
darunter aus EU (14 Staaten)	5 457	5 313	5 302	5 073	5 144
darunter aus EU (24 Staaten)	8 946	8 875	8 874	7 257	7 644
darunter aus:					
Ukraine	1 535	1 790	2 092	2 230	2 336
Vietnam	1 791	2 032	2 181	2 241	2 308
Russische Föderation	1 627	1 842	2 002	1 980	2 189
Irak	1 228	1 477	1 498	1 438	1 299
Italien	1 308	1 273	1 270	1 198	1 203
Polen	2 434	2 376	2 365	1 039	1 199
Portugal	1 443	1 235	1 151	1 082	1 050
China	780	1 035	1 167	1 016	1 025
Türkei	743	835	891	954	957
Frankreich	572	628	643	623	667
Serbien und Montenegro	613	624	663	539	621
Griechenland	631	617	581	572	567
Vereinigte Staaten	419	461	447	506	555
Ungarn	451	466	460	459	493
Bulgarien	392	428	457	432	429
Vereinigtes Königreich	407	428	427	405	415
Islamische Republik Iran	389	434	399	402	403
Spanien	292	330	368	341	373
Österreich	303	326	316	328	327
Indien	183	218	278	262	304
Syrien	183	230	248	262	282
Tschechische Republik	257	291	295	277	264
Afghanistan	215	260	227	248	257
Moldawien	116	158	197	242	257
Rumänien	193	190	214	222	255
Kuba	231	226	223	233	240
Algerien	202	201	196	206	214
Kasachstan	125	149	183	203	211
Weißrussland	138	144	167	192	201
Pakistan	142	146	178	189	192
Republik Korea	139	154	165	166	191
Aserbaidshon	101	148	167	181	189
Marokko	167	177	197	212	186
Usbekistan	58	116	161	171	172
Japan	118	130	160	135	162
Slowakische Republik	116	124	133	139	159
Litauen	76	90	103	116	153
Niederlande	152	164	157	148	145
Mongolei	175	158	151	138	128
Schweiz	83	95	109	113	120
Kroatien	90	90	127	118	116
Tunesien	112	120	114	111	112
Ägypten	87	97	101	100	106

Quelle: Ordnungsamt/Einwohnerregister

Amt für Statistik und Wahlen Leipzig

siehe Vorbemerkungen

## 215 Ausländer aus Staaten der Europäischen Union 2005 nach Staatsangehörigkeit, Geschlecht und Altersgruppen

Staatsangehörigkeit	Insgesamt	davon		davon im Alter von ... bis unter ... Jahre						
		männl.	weibl.	0 - 18	18 - 25	25 - 35	35 - 45	45 - 55	55 - 65	65 u.ä.
EU-Ausländer	7 644	5 051	2 593	432	1 057	2 214	1 729	1 349	625	238
Alte EU-Länder <sup>1)</sup>	5 144	3 601	1 543	293	677	1 574	1 315	786	353	146
Belgien	69	44	25	3	12	32	10	6	.	.
Dänemark	85	46	39	9	11	28	15	11	.	.
Finnland	79	50	29	5	17	29	11	11	6	-
Frankreich	667	300	367	33	232	238	106	32	21	5
Griechenland	567	364	203	74	54	169	121	85	23	41
Irland	86	55	31	4	13	33	24	6	.	.
Italien	1 203	977	226	59	104	344	322	217	115	42
Luxemburg	10	4	6	.	.	4	.	.	.	.
Niederlande	145	93	52	12	13	34	37	24	21	4
Österreich	327	213	114	19	24	93	83	49	34	25
Portugal	1 050	962	88	33	33	262	378	250	80	14
Schweden	68	37	31	5	5	30	14	6	.	.
Spanien	373	188	185	12	104	165	62	22	.	.
Vereinigtes Königreich	415	268	147	25	53	113	130	65	21	8
Neue EU-Länder <sup>2)</sup>	2 500	1 450	1 050	139	380	640	414	563	272	92
Estland	29	7	22	.	10	8	4	.	.	.
Lettland	61	20	41	8	15	12	4	8	4	10
Litauen	153	63	90	15	47	40	25	9	10	7
Malta	1	1	-	-	.	-	.	-	.	.
Polen	1 199	741	458	61	151	289	223	308	123	44
Slowakei	159	95	64	9	18	70	33	19	7	3
Slowenien	27	16	11	.	5	15	.	.	.	.
Tschechische Rep.	334	155	179	25	54	106	64	47	23	15
Ungarn	493	332	161	18	46	91	58	168	100	12
Zypern	44	20	24	.	34	9	-	-	.	.

Quelle: Ordnungsamt/Einwohnerregister

Amt für Statistik und Wahlen Leipzig

<sup>1)</sup> Länder, die bereits vor dem 01.05.2004 Mitglied der EU waren <sup>2)</sup> Beitrittsländer per 01.05.2004

## 216 Ausländer 2005 nach Altersgruppen und Staatsangehörigkeit

Staatsangehörigkeit	Insgesamt	davon		davon: (von ... bis unter ... Jahre)						
		männl.	weibl.	0 - 18	18 - 25	25 - 35	35 - 45	45 - 55	55 - 65	65 u.ält.
Ausländer insgesamt	26 426	15 613	10 813	3 272	3 583	7 506	5 927	3 370	1 559	1 209
dar.: aus EU (24 Staaten)	7 644	5 051	2 593	432	1 057	2 214	1 729	1 349	625	238
darunter aus:										
Ukraine	2 336	1 063	1 273	341	238	442	357	320	266	372
Vietnam	2 308	1 131	1 177	529	252	309	727	381	57	53
Russische Föderation	2 189	965	1 224	305	256	476	416	252	222	262
Irak	1 299	861	438	369	143	295	295	117	53	27
Italien	1 203	977	226	59	104	344	322	217	115	42
Polen	1 199	741	458	61	151	289	223	308	123	44
Portugal	1 050	962	88	33	33	262	378	250	80	14
China	1 025	549	476	68	276	438	162	55	14	12
Türkei	957	728	229	154	129	351	229	78	.	.
Frankreich	667	300	367	33	232	238	106	32	21	5
Serbien und Montenegro	621	411	210	147	72	220	129	39	11	3
Griechenland	567	364	203	74	54	169	121	85	23	41
USA	555	315	240	40	171	170	88	37	30	19
Ungarn	493	332	161	18	46	91	58	168	100	12
Bulgarien	429	228	201	19	100	116	63	50	40	41
Vereinigtes Königreich	415	268	147	25	53	113	130	65	21	8
Iran	403	251	152	74	49	98	106	58	13	5
Spanien	373	188	185	12	104	165	62	22	.	.
Österreich	327	213	114	19	24	93	83	49	34	25
Indien	304	249	55	14	41	168	58	15	4	4
Syrien	282	212	70	43	48	95	60	25	6	5
Tschechische Republik	264	109	155	21	52	102	36	23	21	9
Afghanistan	257	145	112	97	41	43	44	22	6	4
Moldawien	257	113	144	56	25	49	42	38	20	27
Rumänien	255	138	117	9	50	87	50	38	13	8
Kuba	240	149	91	21	11	50	110	39	5	4
Algerien	214	187	27	4	9	69	83	38	7	4
Kasachstan	211	97	114	18	25	68	54	29	10	7
Weißrussland	201	86	115	32	19	58	44	26	9	13
Pakistan	192	163	29	11	19	68	79	11	.	.
Korea, Republik	191	71	120	16	41	112	17	4	.	.
Aserbajdschan	189	94	95	51	17	26	41	32	10	12
Marokko	186	150	36	3	44	95	36	6	.	.
Usbekistan	172	85	87	32	25	20	29	29	20	17
Japan	162	64	98	6	29	82	25	11	9	-
Slowakische Republik	159	95	64	9	18	70	33	19	7	3
Litauen	153	63	90	15	47	40	25	9	10	7
Niederlande	145	93	52	12	13	34	37	24	21	4
Mongolei	128	59	69	26	16	48	29	6	.	.
Schweiz	120	77	43	8	13	43	28	12	8	8
Kroatien	116	86	30	11	4	28	38	26	3	6
Tunesien	112	105	7	4	5	60	40	3	-	-
Ägypten	106	84	22	15	6	44	29	8	.	.
Brasilien	99	51	48	7	18	61	7	5	.	.
Georgien	98	39	59	17	23	27	15	14	.	.
Armenien	94	50	44	26	9	27	17	10	.	.

Quelle: Ordnungsamt/Einwohnerregister

Amt für Statistik und Wahlen Leipzig

## Noch: Ausländer 2005 nach Altersgruppen und Staatsangehörigkeit

Staatsangehörigkeit	Insgesamt	davon		davon: (von ... bis unter ... Jahre)						
		männl.	weibl.	0 - 18	18 - 25	25 - 35	35 - 45	45 - 55	55 - 65	65 u. ält.
Bosnien und Herzegowina	94	62	32	9	11	23	23	24	4	-
Nigeria	94	72	22	7	8	48	24	4	.	.
Libanon	90	66	24	9	11	48	12	7	3	-
Irland	86	55	31	4	13	33	24	6	.	.
Dänemark	85	46	39	9	11	28	15	11	.	.
Peru	85	49	36	12	10	29	21	9	.	.
Kirgisistan	81	38	43	10	18	20	11	14	4	4
Mosambik	80	71	9	.	.	.	61	14	.	.
Norwegen	80	36	44	3	13	54	4	3	.	.
Finnland	79	50	29	5	17	29	11	11	6	-
Libyen	78	64	14	14	5	36	18	.	.	.
Thailand	77	7	70	3	8	38	15	13	-	-
Jordanien	70	58	12	6	6	31	24	.	.	.
Belgien	69	44	25	3	12	32	10	6	.	.
Schweden	68	37	31	5	5	30	14	6	.	.
Israel	64	45	19	5	11	25	13	7	.	.
Mazedonien	64	47	17	8	11	24	20	.	-	-

Quelle: Ordnungsamt/Einwohnerregister

Amt für Statistik und Wahlen Leipzig

siehe Vorbemerkungen

## Ausländer nach ausgewählten Strukturen 2005

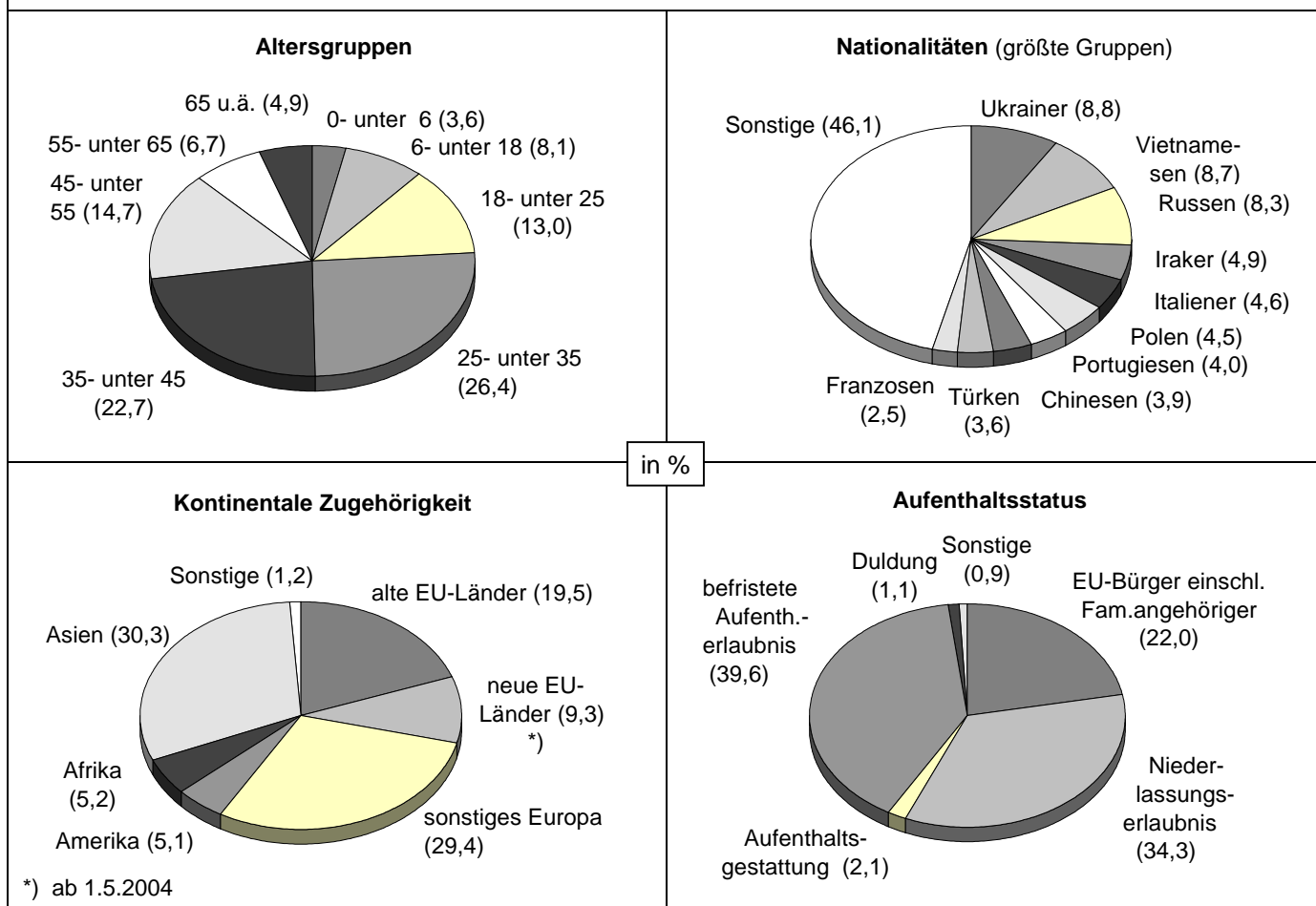

Quellen: Ordnungsamt

Amt für Statistik und Wahlen Leipzig

## 217 Einbürgerungen 2001 bis 2005

Einbürgerungsart/ bisherige Staatsbürgerschaft / Altersgruppe	2001	2002	2003	2004	2005
Anträge auf Einbürgerung	178	218	r 174	207	305
Einbürgerungen insgesamt	116	107	145	158	136
davon: männlich	78	65	87	84	79
weiblich	38	42	58	74	57
davon: Anspruchseinbürgerungen	71	59	96	113	101
Ermessenseinbürgerungen	45	48	49	45	35
darunter mit bisheriger Staatsbürgerschaft					
Ukraine	11	12	21	31	27
Russische Föderation	17	11	17	27	23
Irak	-	4	6	6	11
Kuba	6	5	14	3	6
Iran	2	-	4	5	6
Vietnam	10	3	8	6	4
Bulgarien	7	5	7	6	2
Moldawien	-	2	-	8	-
Polen	2	3	1	7	-
davon: unter 15 Jahre	18	8	10	19	12
15 bis unter 25	7	9	18	16	10
25 bis unter 35	30	30	31	30	26
35 bis unter 45	39	40	51	51	58
45 bis unter 55	15	14	21	23	17
55 bis unter 65	4	3	7	13	9
65 und älter	3	3	7	6	4

Quelle: Statistisches Landesamt Sachsen, Ordnungsamt Amt für Statistik und Wahlen Leipzig

## 218 Evangelisch-Lutherische Kirche 2001 bis 2005

Jahr	Gemeinden	Pfarrstellen	Gemeindeglieder	Taufen	Austritte
2001	48	45,0	61 982	450	378
2002	46	44,5	60 414	445	462
2003	46	41,5	58 125	448	640
2004	46	.	57 604	437	518
2005	46	.	58 076	549	397

Quelle: Evangelisch-Lutherisches Bezirkskirchenamt Amt für Statistik und Wahlen Leipzig

siehe Vorbemerkungen

## 219 Katholische Kirche 2001 bis 2005

Jahr	Pfarreien	Pfarrseelsorger	Kirchglieder	Taufen	Austritte
2001	26	26	34 224	203	153
2002	19	25	32 400	177	129
2003	18	23	27 401	208	171
2004	18	23	27 370	182	138
2005	18	23	27 722	246	129

Quelle: Bischöfliches Ordinariat des Bistums Dresden-Meißen Amt für Statistik und Wahlen Leipzig

siehe Vorbemerkungen



# 3

## Bevölkerungsbewegung

<b>Tab.-Nr.</b>	<b>Tabellen</b>	<b>Seite</b>
301	Natürliche Bevölkerungsbewegung 1996 bis 2005	39
302	Mehrlingsgeborene 2001 bis 2005	39
303	Lebendgeborene 2005 nach Geburtsgewicht und Körperlänge	40
304	Lebendgeborene 2005 nach Geburtsjahr der Mutter und Geburtenfolge	40
305	Gestorbene 2005 nach Altersjahrgängen und Geschlecht	41
306	Gestorbene 2005 nach Todesursachen und Geschlecht	42
307	Gestorbene 2005 nach Todesursachen und Altersgruppen	42
308	Totgeborene und gestorbene Säuglingen 1996 bis 2005	43
309	Selbstmorde 2001 bis 2005	43
310	Zu- und Wegzüge 1996 bis 2005	44
311	Zu- und Wegzüge von Ausländern 2001 bis 2005	44
312	Herkunfts- und Zielgebiete der Wanderungsbewegung 2005	45
313	Ausgewählte Herkunfts- und Zielgebiete in Deutschland 2005	46
314	Zu- und Weggezogene 2005 nach Altersgruppen	48
315	Zu- und Weggezogene 2005 nach Altersjahrgängen	49
316	Wanderungsaustausch mit ausgewählten Umlandgemeinden 2003 bis 2005	51
317	Aussiedler 2001 bis 2005	52
318	Eheschließungen und Ehescheidungen 1996 bis 2005	52
319	Eheschließungen 2001 bis 2005 nach Altersgruppen und Geschlecht	53
320	Eheschließungen 2005 nach Religionszugehörigkeit	53
321	Ehescheidungen 2005	54

<b>Abb.-Nr.</b>	<b>Abbildungen</b>	<b>Seite</b>
10	Natürliche Bevölkerungsbewegung 1996 bis 2005	39
11	Zu- und Wegzüge 1996 bis 2005	44
12	Ausgewählte Herkunfts- und Zielgebiete der Leipziger Wanderungen 2005	48
13	Eheschließungen und Ehescheidungen 2001 bis 2005	53

## Vorbemerkungen

Sowohl die Daten zur **natürlichen Bevölkerungsbewegung** als auch jene zu den **Wanderungsbewegungen** und zu den **Eheschließungen und Ehescheidungen** basieren auf amtlichen Angaben des Statistischen Landesamtes.

Die Angaben zu den **Wanderungen** für das Jahr 2004 wurden durch eine Registerbereinigung insbesondere von in Leipzig gemeldeten Ausländern (Abmeldung ins Ausland von Amts wegen) beeinflusst, wodurch etwa 2 000 Wegzüge zustande kamen.

### 301 Natürliche Bevölkerungsbewegung 1996 bis 2005

Jahr	Lebendgeborene				Gestorbene				Geburten- defizit
	Insge- samt	darunter		je 1 000 Einwohner	Insge- samt	darunter		je 1 000 Einwohner	
		männlich	Ausländer			männlich	Ausländer		
1996	2 657	1 353	109	5,7	5 682	2 444	16	12,2	3 025
1997	2 771	1 384	104	6,1	5 322	2 319	21	11,8	2 551
1998	3 031	1 542	115	6,9	5 029	2 143	17	11,4	1 998
1999	3 582	1 835	165	7,3	5 425	2 366	16	11,1	1 843
2000	3 802	1 920	144	7,7	5 478	2 418	27	11,1	1 676
2001	3 773	1 946	162	7,7	5 382	2 350	20	10,9	1 609
2002	3 844	1 929	133	7,8	5 428	2 352	27	11,0	1 584
2003	3 951	2 005	163	8,0	5 498	2 375	30	11,1	1 547
2004	4 274	2 234	169	8,6	5 186	2 335	32	10,4	912
2005	4 312	2 222	176	8,6	5 530	2 468	37	11,1	1 218

Quelle: Statistisches Landesamt Sachsen  
Amt für Statistik und Wahlen Leipzig

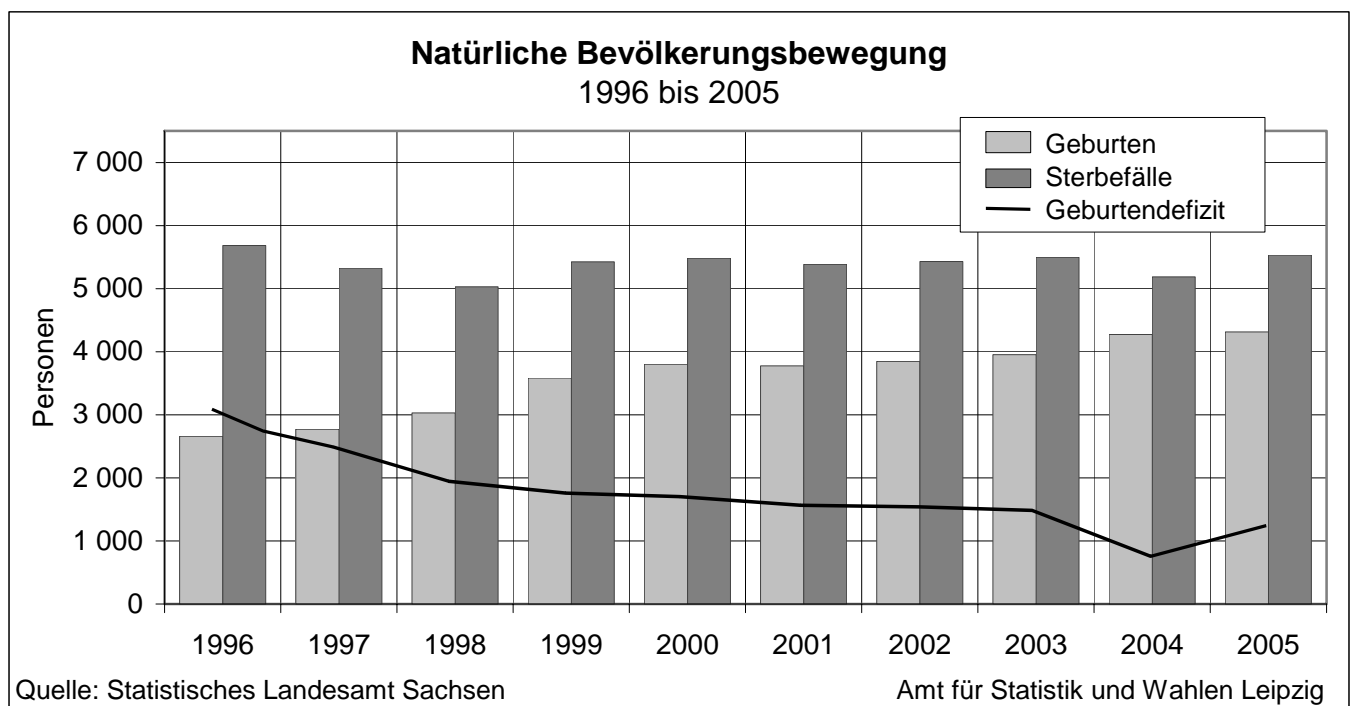

### 302 Mehrlingsgeborene 2001 bis 2005

Jahr	Lebend- geborene	Mehrlingsgeburten			Mehrlingsgeborene			darunter: Tot- geborene
		Insge- samt	darunter: Zwillings- geburten	auf 1 000 Lebend- geburten	davon			
					männlich	weiblich		
2001	3 773	47	47	12,5	94	58	36	-
2002	3 844	55	55	14,3	110	61	49	-
2003	3 951	55	55	13,9	110	57	53	-
2004	4 274	68	67	15,9	137	69	68	1
2005	4 312	66	64	15,3	134	67	67	1

Quelle: Statistisches Landesamt Sachsen  
Amt für Statistik und Wahlen Leipzig



### 303 Lebendgeborene 2005 nach Geburtsgewicht und Körperlänge

Geburtsgewicht von ... bis unter ... Gramm	Insge- samt	davon: mit einer Körperlänge von ... bis unter ... cm				
		unter 40	40 - 45	45 - 50	50 - 55	55 u. mehr
unter 2 000	100	35	53	12	-	-
2 000 - 2 500	161	-	39	119	3	-
2 500 - 3 000	648	-	9	555	84	-
3 000 - 3 500	1 541	-	-	730	804	7
3 500 - 4 000	1 353	-	-	142	1 189	22
4 000 - 4 500	445	-	-	-	404	41
4 500 - 5 000	59	-	-	-	40	19
5 000 und mehr	5	-	-	-	1	4
Insgesamt	4 312	35	101	1 558	2 525	93

Quelle: Statistisches Landesamt Sachsen

Amt für Statistik und Wahlen Leipzig

### 304 Lebendgeborene 2005 nach Geburtsjahr der Mutter und Geburtenfolge

Geburts- jahr der Mutter	Alter	Lebend- geborene insge- samt	davon					
			Eltern nicht verheiratet	Eltern miteinander verheiratet				
				insge- samt	in der bestehenden Ehe das ... Kind			
					1.	2.	3.	4. u. weitere
1989 und später	16 und jünger	21	21	-	-	-	-	-
1988	17	26	26	-	-	-	-	-
1987	18	44	42	2	2	-	-	-
1986	19	60	56	4	4	-	-	-
1985	20	118	104	14	13	1	-	-
1984	21	128	118	10	8	2	-	-
1983	22	156	125	31	19	11	-	1
1982	23	199	151	48	30	16	1	1
1981	24	184	135	49	36	10	3	-
1980	25	242	175	67	40	19	8	-
1979	26	295	205	90	55	26	8	1
1978	27	300	189	111	62	41	6	2
1977	28	307	193	114	68	32	12	2
1976	29	302	186	116	58	42	13	3
1975	30	303	176	127	61	51	13	2
1974	31	265	136	129	60	56	10	3
1973	32	214	99	115	46	59	6	4
1972	33	193	95	98	33	54	8	3
1971	34	232	114	118	43	63	9	3
1970	35	174	81	93	31	44	10	8
1969	36	146	70	76	17	33	19	7
1968	37	112	59	53	11	22	14	6
1967	38	84	34	50	19	20	7	4
1966	39	75	29	46	17	17	7	5
1965	40	63	27	36	10	14	6	6
1964	41	42	20	22	3	11	4	4
1963	42	13	6	7	1	1	2	3
1962	43	10	4	6	1	3	1	1
1961 und früher	44 und älter	4	2	2	-	-	1	1
Insgesamt		4 312	2 678	1 634	748	648	168	70

Quelle: Statistisches Landesamt Sachsen

Amt für Statistik und Wahlen Leipzig

## 305 Gestorbene 2005 nach Altersjährgängen und Geschlecht

Sterbealter von ... bis unter ... Jahre	Gestorbene				Sterbealter von ... bis unter ... Jahre	Gestorbene			
	Insge- samt	davon		je 1 000 Einwohner <sup>1)</sup>		Insge- samt	davon		je 1 000 Einwohner <sup>1)</sup>
		männlich	weiblich				männlich	weiblich	
0 - 1	10	5	5	2,3	60 - 61	43	27	16	7,4
1 - 20	11	6	5	0,2	61 - 62	61	30	31	8,8
20 - 21	2	2	-	0,3	62 - 63	50	29	21	7,2
21 - 22	2	-	2	0,3	63 - 64	82	53	29	10,9
22 - 23	6	3	3	0,8	64 - 65	89	65	24	10,8
23 - 24	3	1	2	0,4	65 - 66	102	74	28	12,5
24 - 25	4	3	1	0,5	66 - 67	113	77	36	14,6
25 - 26	2	1	1	0,2	67 - 68	88	57	31	12,5
26 - 27	7	6	1	0,8	68 - 69	102	59	43	15,3
27 - 28	4	4	-	0,5	69 - 70	112	70	42	17,2
28 - 29	8	8	-	1,1	70 - 71	121	75	46	19,6
29 - 30	2	2	-	0,3	71 - 72	115	61	54	22,4
30 - 31	2	2	-	0,3	72 - 73	126	79	47	28,0
31 - 32	1	1	-	0,2	73 - 74	113	62	51	25,1
32 - 33	5	2	3	0,8	74 - 75	135	75	60	29,6
33 - 34	5	4	1	0,7	75 - 76	124	68	56	27,2
34 - 35	5	4	1	0,7	76 - 77	161	93	68	38,3
35 - 36	7	6	1	0,9	77 - 78	145	69	76	37,9
36 - 37	6	6	-	0,8	78 - 79	149	63	86	42,3
37 - 38	4	3	1	0,5	79 - 80	154	62	92	46,4
38 - 39	8	7	1	1,0	80 - 81	165	66	99	56,7
39 - 40	12	8	4	1,5	81 - 82	144	60	84	54,4
40 - 41	5	4	1	0,6	82 - 83	186	58	128	70,3
41 - 42	7	4	3	0,9	83 - 84	205	68	137	76,0
42 - 43	16	12	4	2,0	84 - 85	222	77	145	83,4
43 - 44	22	17	5	2,8	85 - 86	268	96	172	x
44 - 45	27	19	8	3,5	86 - 87	144	39	105	x
45 - 46	19	12	7	2,6	87 - 88	94	32	62	x
46 - 47	22	17	5	3,2	88 - 89	112	29	83	x
47 - 48	16	12	4	2,4	89 - 90	139	31	108	x
48 - 49	19	15	4	2,9	90 - 91	175	51	124	x
49 - 50	20	17	3	3,0	91 - 92	190	33	157	x
50 - 51	24	20	4	3,5	92 - 93	146	28	118	x
51 - 52	34	22	12	4,9	93 - 94	113	17	96	x
52 - 53	37	21	16	5,3	94 - 95	115	37	78	x
53 - 54	42	30	12	6,1	95 - 96	83	19	64	x
54 - 55	38	27	11	5,7	96 - 97	68	16	52	x
55 - 56	38	20	18	5,9	97 - 98	54	10	44	x
56 - 57	30	14	16	5,4	98 und älter	83	8	75	x
57 - 58	29	21	8	5,6	Insgesamt	5 530	2 468	3 062	11,1
58 - 59	35	25	10	7,4					
59 - 60	43	32	11	9,5					

Quelle: Statistisches Landesamt Sachsen

Amt für Statistik und Wahlen Leipzig

<sup>1)</sup> bezogen auf den entsprechenden Jahrgang

### 306 Gestorbene 2005 nach Todesursachen und Geschlecht

Todesursache	ICD-Nr.	Gestorbene			
		Insgesamt	Anteil in %	männlich	weiblich
Infektiöse und parasitäre Krankheiten	A00 - B99	20	0,4	5	15
Neubildungen	C00 - D48	1 529	27,6	781	748
Endokrine, Ernährungs- und Stoffwechselkrankheiten	E00 - E90	150	2,7	50	100
Psychische und Verhaltensstörungen	F00 - F99	102	1,8	52	50
Krankheiten des Nervensystems	G00 - G99	102	1,8	52	50
Krankheiten des Kreislaufsystems	I00 - I99	2 574	46,5	985	1 589
Krankheiten des Atmungssystems	J00 - J99	248	4,5	133	115
Krankheiten des Verdauungssystems	K00 - K93	336	6,1	160	176
Krankh. des Muskel-Skelett-Systems u. des Bindegewebes	M00 - M99	15	0,3	4	11
Krankheiten des Urogenitalsystems	N00 - N99	53	1,0	22	31
Sonstige Krankheiten <sup>1)</sup>		29	0,5	10	19
Sonstige Todesursachen	R00 - R99	100	1,8	73	27
Verletzungen, Vergiftungen u.a. Folgen äußerer Ursachen	S00 - T98	272	4,9	141	131
Insgesamt	A00 - T98	5 530	100,0	2 468	3 062
auf 1 000 Einwohner		11,1	x	10,2	11,9

Quelle: Statistisches Landesamt Sachsen Amt für Statistik und Wahlen Leipzig

ICD = Internationale Klassifikation der Krankheiten/Todesursachen

<sup>1)</sup> Krankheiten des Blutes und der blutbildenden Organe (D50 - D89), Krankheiten der Haut und der Unterhaut (L00 - L99), Zustände, die ihren Ursprung in der Perinatalperiode haben (P00 - P96), Angeborene Fehlbildungen, Deformitäten und Chromosomenanomalien (Q00 - Q99)

### 307 Gestorbene 2005 nach Todesursachen und Altersgruppen

Todesursache lt. ICD-Nr. /	Altersgruppe von ... bis unter ... Jahre									
	bis 10	10 - 20	20 - 30	30 - 40	40 - 50	50 - 60	60 - 70	70 - 80	80 - 90	90 u. älter
A00 - B99	-	-	-	1	1	2	-	5	5	6
C00 - D48	1	-	1	10	50	139	365	508	349	106
E00 - E90	-	-	3	1	3	7	24	34	46	32
F00 - F99	-	-	3	-	8	8	18	12	27	26
G00 - G99	-	2	2	4	5	10	17	24	30	8
I00 - I99	-	1	3	11	30	88	246	533	953	709
J00 - J99	-	-	1	2	1	9	28	81	83	43
K00 - K93	-	-	-	11	35	42	69	65	79	35
M00 - M99	-	-	-	-	-	1	2	5	6	1
N00 - N99	1	-	-	-	2	2	5	11	21	11
D, L, P, Q	7	-	-	-	1	2	5	5	8	1
R00 - R99	3	-	2	5	16	23	22	18	7	4
S00 - T98	2	4	25	10	21	17	41	42	65	45
Insgesamt										
A00 - T98	14	7	40	55	173	350	842	1 343	1 679	1 027
männlich	7	4	30	43	129	232	541	707	556	219
weiblich	7	3	10	12	44	118	301	636	1 123	808
auf 1 000 Einw. <sup>1)</sup>	0,4	0,2	0,5	0,8	2,3	5,8	11,8	30,3	86,4	223,3
männlich <sup>1)</sup>	0,4	0,2	0,8	1,1	3,3	7,7	16,4	39,1	114,3	297,6
weiblich <sup>1)</sup>	0,4	0,1	0,3	0,4	1,3	3,8	7,8	24,2	77,0	209,1

Quelle: Statistisches Landesamt Sachsen Amt für Statistik und Wahlen Leipzig

ICD = Internationale Klassifikation der Krankheiten/Todesursachen, siehe Tab. 306

<sup>1)</sup> der jeweiligen Altersgruppe

### 308 Totgeborene und gestorbene Säuglinge 1996 bis 2005

Jahr	Totgeborene			Gestorbene Säuglinge		
	Insgesamt	darunter: männlich	auf 1 000 Lebendgeborene	Insgesamt	darunter: männlich	auf 1 000 Lebendgeborene
1996	13	5	4,9	20	13	7,5
1997	15	5	5,4	20	9	7,2
1998	11	6	3,6	12	8	4,0
1999	19	9	5,3	13	11	3,6
2000	7	5	1,8	17	15	4,5
2001	12	9	3,2	13	5	3,4
2002	11	9	2,9	10	8	2,6
2003	14	7	3,5	16	10	4,0
2004	12	6	2,8	15	9	3,5
2005	13	9	3,0	10	5	2,3

Quelle: Statistisches Landesamt Sachsen Amt für Statistik und Wahlen Leipzig

### 309 Selbstmorde 2001 bis 2005

Geschlecht / Alter von ... bis unter ... Jahre	2001	2002	2003	2004	2005						
					Insgesamt	davon durch					
						Selbstvergiftung	Erhängen/ Ersticken	Handfeuerwaffe	scharfer o. stumpf. Gegenst.	Sturz in die Tiefe	sonstige Arten
Selbstmorde insgesamt	87	66	90	89	80	17	32	3	2	21	5
davon:											
männlich	50	42	65	67	50	8	25	3	2	8	4
weiblich	37	24	25	22	30	9	7	-	-	13	1
davon:											
unter 20	1	4	2	3	1	-	-	-	-	1	-
20 bis 30	6	2	11	17	13	3	4	1	-	4	1
30 bis 40	15	9	15	10	5	1	2	-	-	2	-
40 bis 50	15	14	13	11	13	3	7	1	-	1	1
50 bis 60	15	13	13	14	9	2	3	-	1	2	1
60 bis 70	13	8	14	12	17	3	8	-	-	4	2
70 bis 80	10	5	13	11	12	1	6	1	1	3	-
über 80	12	11	9	11	10	4	2	-	-	4	-

Quelle: Statistisches Landesamt Sachsen Amt für Statistik und Wahlen Leipzig

### 310 Zu- und Wegzüge 1996 bis 2005

Jahr	Zuzüge			Wegzüge			Wanderungssaldo		
	Insge- samt	darunter: männlich	je 1 000 Einwohner	Insge- samt	darunter: männlich	je 1000 Einwohner	Insge- samt	darunter: männlich	je 1 000 Einwohner
1996	18 644	12 422	40,1	29 872	17 546	64,2	- 11 228	- 5 124	- 24,1
1997	21 077	13 158	46,6	31 060	17 991	68,6	- 9 983	- 4 833	- 22,0
1998	19 501	10 904	44,1	27 057	15 301	61,2	- 7 556	- 4 397	- 17,1
1999	21 015	11 451	42,9	20 700	11 226	42,2	315	225	0,6
2000	20 840	11 081	42,3	19 828	10 566	40,2	1 012	515	2,1
2001	21 365	11 308	43,3	19 912	10 715	40,4	1 453	593	2,9
2002	22 642	11 781	45,9	19 312	10 379	39,1	3 330	1 402	6,7
2003	23 274	12 103	46,9	18 982	10 005	38,3	4 292	2 098	8,7
2004	23 306	12 019	46,9	21 463	11 998	43,2	1 843	21	3,7
2005	23 878	11 967	47,8	18 525	9 423	37,1	5 353	2 544	10,7

Quelle: Statistisches Landesamt Sachsen

Amt für Statistik und Wahlen Leipzig

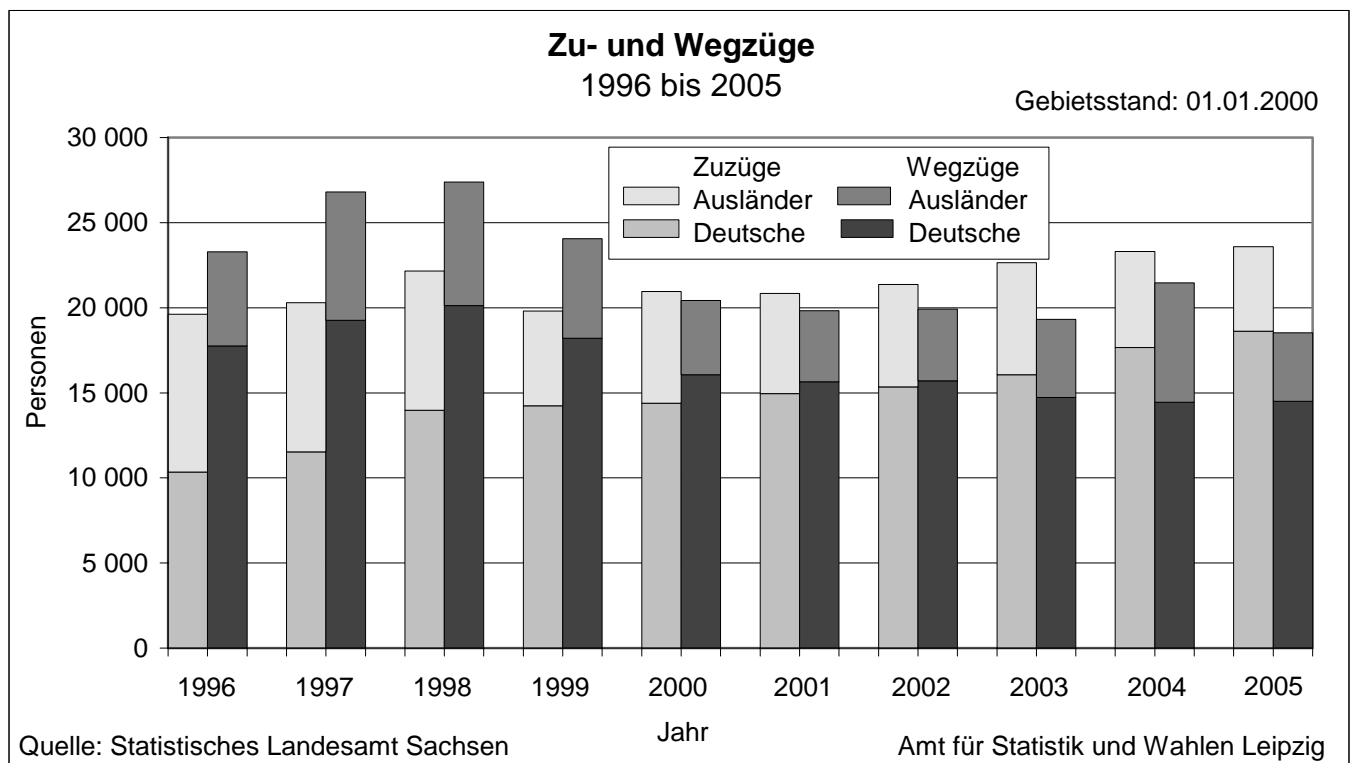

### 311 Zu- und Wegzüge von Ausländern 2001 bis 2005

Jahr	Zuzüge			Wegzüge			Wanderungssaldo		
	Insge- samt	darunter: männlich	je 1 000 ausländische Einwohner	Insge- samt	darunter: männlich	je 1 000 ausländische Einwohner	Insge- samt	darunter: männlich	je 1 000 ausländische Einwohner
2001	6 014	3 631	214,9	4 199	2 813	150,1	1 815	818	64,9
2002	6 570	3 884	218,4	4 583	3 054	152,3	1 987	830	66,1
2003	6 180	3 582	195,5	4 939	3 093	156,2	1 241	489	39,2
2004	5 641	3 149	180,5	7 010	4 745	224,3	- 1 369	- 1 596	- 43,8
2005	4 981	2 697	159,3	4 021	2 317	128,8	960	380	30,7

Quelle: Statistisches Landesamt Sachsen

Amt für Statistik und Wahlen Leipzig

siehe Vorbemerkungen

## 312 Herkunfts- und Zielgebiete der Wanderungsbewegung 2005

Herkunfts- bzw. Zielgebiet	Zugezogene			Weggezogene			Wande- rungs- saldo	
	Insge- samt	darunter		Insge- samt	darunter			
		männlich	Ausländer		männlich	Ausländer		
BR Deutschland	20 026	9 948	1 472	15 623	7 785	1 705	4 403	
davon:								
Alte Bundesländer (ohne Berlin)	5 078	2 642	472	5 798	2 917	997	- 720	
davon:								
Baden-Württemberg	BW	835	443	89	953	480	148	- 118
Bayern	BY	1 125	579	76	1 327	690	180	- 202
Bremen	HB	88	44	10	99	46	26	- 11
Hamburg	HH	174	102	21	238	116	44	- 64
Hessen	HE	620	313	61	752	373	141	- 132
Niedersachsen	NI	782	393	59	672	326	62	110
Nordrhein-Westfalen	NW	992	528	110	1 185	617	301	- 193
Rheinland-Pfalz	RP	241	121	25	311	149	49	- 70
Saarland	SL	41	20	4	55	27	10	- 14
Schleswig-Holstein	SH	180	99	17	206	93	36	- 26
Neue Bundesländer (mit Berlin)	14 948	7 306	1 000	9 825	4 868	708	5 123	
davon:								
Berlin (insgesamt)	BE	755	404	116	913	436	176	- 158
Brandenburg	BB	709	321	33	413	220	36	296
Mecklenburg-Vorpommern	MV	374	169	12	296	149	9	78
Sachsen	SN	8 481	4 136	516	6 028	2 976	274	2 453
Sachsen-Anhalt	ST	2 882	1 451	211	1 417	723	144	1 465
Thüringen	TH	1 747	825	112	758	364	69	989
Ausland	3 852	2 019	3 509	2 902	1 638	2 316	950	
darunter: EU-Länder (24)	1 505	763	1 317	1 227	667	903	278	
darunter: Polen	331	210	313	171	125	146	160	
Russische Föderation	233	91	229	93	35	82	140	
Frankreich	187	85	164	138	66	106	49	
Vereinigte Staaten	168	105	137	147	79	114	21	
Ukraine	161	65	159	54	24	52	107	
China	148	77	146	131	72	128	17	
Spanien	144	61	116	119	50	85	25	
Italien	135	78	125	123	74	104	12	
Türkei	115	63	112	52	41	52	63	
Vereinigtes Königreich	104	50	75	111	57	56	- 7	
Indien	94	67	93	60	50	59	34	
Vietnam	89	42	88	70	37	70	19	
Ungarn	87	28	75	55	17	45	32	
Tschechische Republik	87	30	81	52	18	50	35	
Rumänien	80	37	79	47	30	46	33	
Österreich	74	36	48	123	62	39	- 49	
Arabische Republik Syrien	67	49	60	29	19	22	38	
Griechenland	61	39	56	60	49	57	1	
Serbien und Montenegro	59	26	59	58	35	56	1	
Brasilien	58	38	55	31	15	30	27	
Japan	57	21	55	42	10	37	15	
Schweiz	54	36	28	105	57	17	- 51	
Bulgarien	51	18	50	47	22	43	4	
Litauen	50	21	50	11	4	11	39	
Irak	47	31	45	74	56	74	- 27	
Australien	46	26	35	28	12	7	18	
Portugal	43	28	43	75	66	70	- 32	
Insgesamt	23 878	11 967	4 981	18 525	9 423	4 021	5 353	

Quelle: Statistisches Landesamt Sachsen

Amt für Statistik und Wahlen Leipzig

### 313 Ausgewählte Herkunfts- und Zielgebiete in Deutschland 2005

Herkunfts- bzw. Ziellandkreis bzw. kreisfreie Stadt	Bun- des- land	Zugezogene			Weggezogene			Wande- rungs- saldo
		Insge- samt	darunter		Insge- samt	darunter		
			männlich	Ausländer		männlich	Ausländer	
Leipziger Land	SN	1 892	968	74	1 902	909	54	- 10
Delitzsch	SN	1 419	700	63	1 136	544	23	283
Muldentalkreis	SN	1 365	647	78	1 042	497	28	323
Stadt Halle (Saale)	ST	551	299	82	330	171	49	221
Stadt Dresden	SN	545	280	77	534	282	65	11
Torgau-Oschatz	SN	470	242	15	263	169	13	207
Stadt Chemnitz	SN	382	189	54	171	87	18	211
Merseburg-Querfurt	ST	298	156	18	243	115	16	55
Altenburger Land	TH	261	131	10	117	56	9	144
Döbeln	SN	252	102	12	95	44	11	157
Göttingen	NI	229	116	26	40	21	4	189
Burgenlandkreis	ST	217	107	6	103	53	5	114
Bitterfeld	ST	214	113	11	64	35	4	150
Stadt Erfurt	TH	199	94	26	125	55	12	74
Stadt München	BY	187	90	23	252	136	56	- 65
Wittenberg	ST	186	98	4	68	33	5	118
Stadt Magdeburg	ST	172	79	15	132	66	23	40
Stadt Jena	TH	165	74	8	78	37	13	87
Riesa-Großenhain	SN	158	87	18	63	34	6	95
Freiberg	SN	157	68	5	60	30	6	97
Vogtlandkreis	SN	147	66	7	49	29	3	98
Mittweida	SN	144	71	5	50	30	6	94
Stadt Dessau	ST	143	67	10	39	24	.	104
Stadt Gera	TH	140	80	5	45	22	.	95
Region Hannover	NI	134	69	7	154	79	24	- 20
Chemnitzer Land	SN	133	63	6	45	25	.	88
Aue-Schwarzenberg	SN	127	64	6	49	25	3	78
Weißenfels	ST	125	55	4	78	40	.	47
Stadt Zwickau	SN	123	61	11	57	27	4	66
Saalkreis	ST	122	64	11	60	29	3	62
Mansfelder Land	ST	120	60	9	21	12	3	99
Löbau-Zittau	SN	119	53	14	50	20	4	69
Meißen	SN	118	59	9	78	38	6	40
Stadt Frankfurt am Main	HE	117	55	25	194	98	53	- 77
Bautzen	SN	110	38	8	41	17	-	69
Kamenz	SN	101	48	5	25	16	.	76
Zwickauer Land	SN	98	37	.	41	15	.	57
Sächsische Schweiz	SN	91	43	5	32	18	-	59
Mittlerer Erzgebirgskreis	SN	91	36	12	29	12	.	62
Elbe-Elster	BB	90	37	5	30	19	4	60
Köthen	ST	89	43	13	50	32	13	39
Greiz	TH	88	45	7	30	17	3	58
Stadt Stuttgart	BW	87	55	17	123	66	33	- 36
Annaberg	SN	81	51	5	29	13	.	52
Stadt Weimar	TH	79	31	8	49	25	3	30
Sangerhausen	ST	79	38	.	28	15	4	51
Stadt Potsdam	BB	77	40	3	69	41	10	8
Stadt Köln	NW	76	39	10	119	61	27	- 43
Stadt Bremen	HB	75	40	9	93	44	26	- 18
Niederschl. Oberlausitzkreis	SN	75	40	6	36	16	7	39

Quelle: Statistisches Landesamt Sachsen

Amt für Statistik und Wahlen Leipzig

## Noch: Ausgewählte Herkunfts- und Zielgebiete in Deutschland 2005

Herkunfts- bzw. Ziellandkreis bzw. kreisfreie Stadt	Bun- des- land	Zugezogene			Weggezogene			Wande- rungs- saldo
		Insge- samt	darunter		Insge- samt	darunter		
			männlich	Ausländer		männlich	Ausländer	
Quedlinburg	ST	75	38	9	14	5	3	61
Gotha	TH	72	31	4	34	14	.	38
Weißeritzkreis	SN	71	28	6	43	21	.	28
Ilm-Kreis	TH	71	33	7	36	21	12	35
Bernburg	ST	71	38	3	30	16	4	41
Stadt Rostock	MV	70	30	4	50	26	.	20
Stadt Cottbus	BB	70	33	3	29	14	8	41
Saale-Orla-Kreis	TH	69	35	5	19	9	.	50
Saale-Holzland-Kreis	TH	68	32	.	20	8	3	48
Anhalt-Zerbst	ST	67	33	3	19	7	.	48
Stadt Plauen	SN	64	34	6	42	24	3	22
Stendal	ST	62	28	.	16	8	3	46
Wartburgkreis	TH	61	24	11	23	10	.	38
Kyffhäuserkreis	TH	58	23	.	19	10	.	39
Stadt Düsseldorf	NW	57	29	6	81	42	23	- 24
Stadt Görlitz	SN	55	17	-	40	20	3	15
Stollberg	SN	55	22	7	13	7	4	42
Stadt Essen	NW	53	23	6	58	32	15	- 5
Saalfeld-Rudolstadt	TH	53	25	.	48	21	-	5
Esslingen	BW	53	30	.	30	19	4	23
Wernigerode	ST	53	22	.	28	14	-	25
Nordhausen	TH	52	25	8	29	16	3	23
Stadt Freiburg	BW	51	25	9	41	14	8	10
Stadt Nürnberg	BY	50	31	5	108	56	15	- 58
Stadt Bonn	NW	49	27	20	63	32	19	- 14
Schmalkalden-Meiningen	TH	49	25	.	12	6	-	37
Spree-Neiße	BB	48	21	-	15	3	-	33
Unstrut-Hainich-Kreis	TH	48	24	.	12	3	-	36
Aschersleben-Staßfurt	ST	47	20	.	30	19	4	17
Oder-Spree	BB	47	21	.	29	17	-	18
Stadt Kassel	HE	45	22	3	47	21	5	- 2
Marburg-Biedenkopf	HE	45	21	4	34	14	7	11
Stadt Heidelberg	BW	44	24	12	48	25	12	- 4
Altmarkkreis Salzwedel	ST	43	22	6	16	6	-	27
München	BY	42	22	-	61	35	7	- 19
Stadt Braunschweig	NI	42	22	4	26	12	5	16
Rhein-Sieg-Kreis	NW	41	16	.	50	19	4	- 9
Stadt Kiel	SH	41	22	6	41	20	17	-
Potsdam-Mittelmark	BB	41	20	.	33	15	3	8
Weimarer-Land	TH	41	24	3	15	9	.	26
Oberspreewald-Lausitz	BB	41	19	.	14	9	.	27
Stadt Münster	NW	40	23	4	36	14	6	4
Stadt Dortmund	NW	39	21	8	50	27	11	- 11
Böblingen	BW	37	28	7	40	17	.	- 3
Offenbach	HE	33	19	3	40	22	9	- 7
Ludwigsburg	BW	32	20	.	54	29	5	- 22
Main-Kinzig-Kreis	HE	28	18	3	55	28	14	- 27
Freising	BY	25	14	.	49	25	3	- 24
Stadt Aachen	NM	21	13	.	41	20	19	- 20
Stadt Karlsruhe	BW	20	17	7	40	27	10	- 20

Quelle: Statistisches Landesamt Sachsen

Amt für Statistik und Wahlen Leipzig



# 314 Zu- und Weggezogene 2005 nach Altersgruppen

Altersgruppe von ... bis unter ... Jahre	Insge- samt	Anteil an ins- gesamt (%)	darunter					
			männ- lich	Aus- länder	aus/nach			
					Bundesländer		Umland Leipzig <sup>2)</sup>	Ausland
Alte	Neue <sup>1)</sup>							
<b>Zugezogene insgesamt</b>	23 878	100,0	11 967	4 981	5 078	14 948	4 676	3 852
davon: unter 18	2 202	9,2	1 107	427	518	1 331	535	353
18 - 25	8 230	34,5	3 405	1 595	1 476	5 455	1 500	1 299
25 - 30	5 435	22,8	2 843	1 075	1 125	3 512	839	798
30 - 50	5 834	24,4	3 594	1 549	1 413	3 306	1 166	1 115
50 - 65	1 209	5,1	677	247	337	658	312	214
65 und älter	968	4,1	341	88	209	686	324	73
<b>Weggezogene insgesamt</b>	18 525	100,0	9 423	4 021	5 798	9 825	4 080	2 902
davon: unter 18	2 346	12,7	1 131	367	690	1 418	728	238
18 - 25	4 201	22,7	1 796	940	1 474	2 085	650	642
25 - 30	4 057	21,9	1 970	900	1 370	2 044	634	643
30 - 50	5 893	31,8	3 582	1 522	1 810	2 977	1 350	1 106
50 - 65	1 222	6,6	687	227	304	704	423	214
65 und älter	806	4,4	257	65	150	597	295	59
<b>Wanderungssaldo gesamt</b>	5 353	x	2 544	960	- 720	5 123	596	950
davon: unter 18	- 144	x	- 24	60	- 172	- 87	- 193	115
18 - 25	4 029	x	1 609	655	2	3 370	850	657
25 - 30	1 378	x	873	175	- 245	1 468	205	155
30 - 50	- 59	x	12	27	- 397	329	- 184	9
50 - 65	- 13	x	- 10	20	33	- 46	- 111	-
65 und älter	162	x	84	23	59	89	29	14

Quelle: Statistisches Landesamt Sachsen

Amt für Statistik und Wahlen Leipzig

<sup>1)</sup> einschließlich Berlin <sup>2)</sup> hier: Landkreise Delitzsch, Leipziger Land und Muldentalkreis

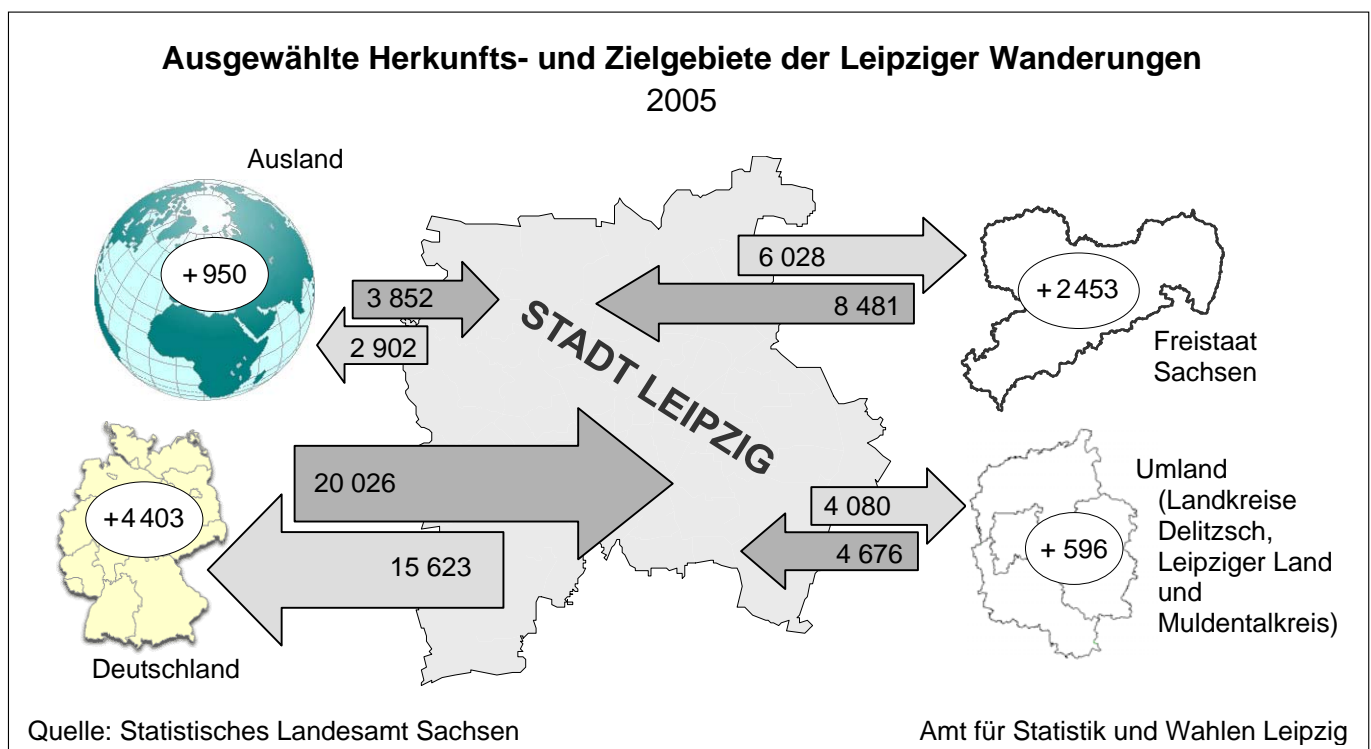

## 315 Zu- und Weggezogene 2005 nach Altersjährgängen

Altersjahre von ... bis unter ... Jahre	Zugezogene				Weggezogene				Wande- rungs- saldo
	Insge- samt	darunter		je 1 000 Einwohner	Insge- samt	darunter		je 1 000 Einwohner	
		männlich	Ausländer			männlich	Ausländer		
0 - 1	106	53	19	24,9	129	66	12	30,3	- 23
1 - 2	275	136	39	67,2	261	132	28	63,8	14
2 - 3	200	100	29	51,9	229	117	25	59,5	- 29
3 - 4	176	87	32	47,1	213	95	31	57,1	- 37
4 - 5	142	78	29	38,6	174	72	19	47,3	- 32
5 - 6	132	69	27	37,3	174	88	21	49,2	- 42
6 - 7	113	51	15	34,1	135	55	21	40,8	- 22
7 - 8	99	42	24	31,9	112	54	22	36,0	- 13
8 - 9	88	47	15	30,5	105	55	22	36,4	- 17
9 - 10	79	39	20	30,8	89	44	13	34,7	- 10
10 - 11	77	42	12	31,5	84	44	22	34,3	- 7
11 - 12	73	37	21	29,1	81	49	23	32,3	- 8
12 - 13	79	42	20	29,8	72	26	18	27,2	7
13 - 14	62	40	16	20,9	63	34	14	21,3	- 1
14 - 15	89	43	19	22,9	75	33	16	19,3	14
15 - 16	97	55	25	20,2	107	51	17	22,3	- 10
16 - 17	124	65	33	24,1	114	58	28	22,2	10
17 - 18	191	81	32	35,2	129	58	15	23,8	62
18 - 19	412	139	54	74,5	235	99	30	42,5	177
19 - 20	874	305	127	147,4	372	171	57	62,7	502
20 - 21	1 307	487	222	195,7	515	210	99	77,1	792
21 - 22	1 479	618	292	202,5	672	294	164	92,0	807
22 - 23	1 356	572	292	175,9	790	310	192	102,5	566
23 - 24	1 470	642	326	182,8	796	341	208	99,0	674
24 - 25	1 332	642	282	160,8	821	371	190	99,1	511
25 - 26	1 328	661	249	158,5	863	410	196	103,0	465
26 - 27	1 240	620	237	149,8	855	412	198	103,3	385
27 - 28	1 068	550	219	130,3	811	385	165	99,0	257
28 - 29	1 028	572	194	137,3	853	405	178	113,9	175
29 - 30	771	440	176	115,6	675	358	163	101,2	96
30 - 31	644	382	176	101,9	584	318	146	92,4	60
31 - 32	509	306	135	84,4	500	293	134	82,9	9
32 - 33	483	282	141	77,6	436	248	116	70,1	47
33 - 34	422	265	133	60,6	429	267	120	61,6	- 7
34 - 35	369	229	94	49,1	457	257	130	60,8	- 88
35 - 36	383	253	97	50,0	382	231	108	49,9	1
36 - 37	288	191	84	37,4	339	217	95	44,0	- 51
37 - 38	301	194	90	39,0	330	204	83	42,8	- 29
38 - 39	280	188	72	36,4	292	198	66	38,0	- 12
39 - 40	275	168	75	34,5	274	179	75	34,4	1
40 - 41	231	144	46	28,0	257	175	65	31,2	- 26
41 - 42	239	144	57	29,1	233	141	65	28,4	6
42 - 43	226	137	61	28,1	216	141	50	26,8	10
43 - 44	201	121	52	25,3	215	131	44	27,1	- 14
44 - 45	192	112	39	25,2	181	104	42	23,8	11

Quelle: Statistisches Landesamt Sachsen

Amt für Statistik und Wahlen Leipzig

## Noch: Zu- und Weggezogene 2005 nach Altersjährgängen

Altersjahre von ... bis unter ... Jahre	Zugezogene				Weggezogene				Wande- rungs- saldo
	Insge- samt	darunter		je 1 000 Einwohner	Insge- samt	darunter		je 1 000 Einwohner	
		männlich	Ausländer			männlich	Ausländer		
45 - 46	187	125	50	25,7	187	116	44	25,7	-
46 - 47	179	111	38	25,7	167	100	40	24,0	12
47 - 48	136	82	30	20,6	121	83	34	18,4	15
48 - 49	162	86	45	24,5	146	92	32	22,1	16
49 - 50	127	74	34	18,9	147	87	33	21,9	- 20
50 - 51	136	79	21	20,0	122	70	20	17,9	14
51 - 52	123	68	26	17,7	121	68	29	17,5	2
52 - 53	88	59	22	12,6	105	52	22	15,1	- 17
53 - 54	128	80	27	18,7	100	65	15	14,6	28
54 - 55	95	51	20	14,1	87	51	18	12,9	8
55 - 56	84	52	18	13,1	91	53	17	14,2	- 7
56 - 57	69	40	15	12,4	79	39	18	14,2	- 10
57 - 58	66	40	18	12,8	55	34	17	10,7	11
58 - 59	48	21	12	10,1	68	35	11	14,3	- 20
59 - 60	50	28	16	11,1	55	36	12	12,2	- 5
60 - 61	67	40	16	11,5	59	28	15	10,2	8
61 - 62	68	30	11	9,8	65	38	10	9,4	3
62 - 63	58	34	7	8,4	75	37	10	10,8	- 17
63 - 64	60	27	11	7,9	66	40	8	8,7	- 6
64 - 65	69	28	7	8,4	74	41	5	9,0	- 5
65 - 66	76	40	} 42	9,3	63	30	} 35	7,7	13
66 - 67	68	31		8,8	61	35		7,9	7
67 - 68	49	21		7,0	41	17		5,8	8
68 - 69	52	26		7,8	55	26		8,2	- 3
69 - 70	39	23		6,0	31	10		4,8	8
70 - 71	51	24	} 26	8,3	35	11	} 14	5,7	16
71 - 72	34	11		6,6	32	16		6,2	2
72 - 73	30	14		6,7	14	6		3,1	16
73 - 74	30	9		6,7	24	9		5,3	6
74 - 75	21	12		4,6	24	7		5,3	- 3
75 - 76	29	9	} 13	6,4	19	8	} 11	4,2	10
76 - 77	30	9		7,1	33	10		7,8	- 3
77 - 78	35	12		9,1	19	5		5,0	16
78 - 79	34	11		9,6	23	4		6,5	11
79 - 80	32	9		9,6	23	3		6,9	9
80 und älter	358	80	7	14,9	309	60	5	12,9	49
Insgesamt	23 878	11 967	4 981	47,8	18 525	9 423	4 021	37,1	5 353

Quelle: Statistisches Landesamt Sachsen

Amt für Statistik und Wahlen Leipzig

### 316 Wanderungsaustausch mit ausgewählten Umlandgemeinden 2003 bis 2005

Kreis/Gemeinde	2003			2004			2005		
	Zuzüge	Wegzüge	Wanderungs-saldo	Zuzüge	Wegzüge	Wanderungs-saldo	Zuzüge	Wegzüge	Wanderungs-saldo
	aus / nach der Gemeinde			aus / nach der Gemeinde			aus / nach der Gemeinde		
<u>Kreis Leipziger Land</u>									
Stadt Markkleeberg	544	782	- 238	553	859	- 306	555	811	- 256
Stadt Markranstädt	287	411	- 124	299	378	- 79	379	369	10
Stadt Borna	152	58	94	172	71	101	205	71	134
Großpösna	145	176	- 31	130	183	- 53	121	146	- 25
Stadt Böhlen	84	79	5	84	68	16	87	84	3
Stadt Zwenkau	97	109	- 12	80	97	- 17	78	106	- 28
Stadt Kitzscher	42	18	24	42	23	19	56	15	41
Stadt Frohburg	67	14	53	55	13	42	53	21	32
Stadt Groitzsch	51	38	13	48	52	- 4	49	43	6
Kitzen	42	22	20	31	36	- 5	39	29	10
Espenhain	21	34	- 13	26	20	6	39	20	19
Stadt Geithain	42	16	26	28	10	18	38	20	18
Großlehna	31	43	- 12	34	32	2	33	47	- 14
Eulatal	42	6	36	24	3	21	29	6	23
Stadt Rötha	23	45	- 22	56	44	12	26	37	- 11
<u>Kreis Delitzsch</u>									
Stadt Schkeuditz	364	389	- 25	356	348	8	386	322	64
Stadt Taucha	347	360	- 13	336	390	- 54	301	323	- 22
Stadt Delitzsch	280	136	144	235	141	94	205	105	100
Rackwitz	87	51	36	91	52	39	124	72	52
Stadt Eilenburg	112	52	60	132	75	57	106	69	37
Stadt Bad Dübén	71	40	31	74	33	41	76	37	39
Krostitz	42	53	- 11	43	47	- 4	53	54	- 1
Jesewitz	30	50	- 20	47	47	-	32	43	- 11
Schönwölkau	46	39	7	37	34	3	29	30	- 1
<u>Muldentalkreis</u>									
Borsdorf	236	371	- 135	245	288	- 43	233	208	25
Stadt Brandis	196	169	27	132	177	- 45	141	167	- 26
Stadt Grimma	156	83	73	151	66	85	124	68	56
Stadt Naunhof	115	137	- 22	119	119	-	122	101	21
Stadt Wurzen	95	54	41	107	53	54	120	57	63
Machern	113	145	- 32	102	166	- 64	93	101	- 8
Belgershain	92	64	28	68	71	- 3	88	57	31
Stadt Bad Lausick	42	27	15	32	50	- 18	64	49	15
Bennewitz	27	36	- 9	30	42	- 12	60	40	20
Falkenhain	16	18	- 2	22	11	11	39	25	14
Parthenstein	31	50	- 19	50	47	3	36	45	- 9
Stadt Trebsen/Mulde	11	6	5	25	28	- 3	32	11	21
<u>aus anderen Kreisen</u>									
Stadt Torgau	115	58	57	139	127	12	132	103	29
Stadt Oschatz	123	51	72	75	24	51	92	36	56
Stadt Zeitz	54	38	16	73	19	54	76	13	63
Stadt Merseburg	84	39	45	66	39	27	74	42	32
Stadt Döbeln	88	24	64	69	14	55	63	33	30
Stadt Naumburg	50	21	29	51	14	37	49	42	7
Stadt Weißenfels	70	22	48	65	37	28	40	22	18
Stadt Waldheim	23	14	9	27	14	13	35	16	19

Quelle: Statistisches Landesamt Sachsen

Amt für Statistik und Wahlen Leipzig

## 317 Aussiedler 2001 bis 2005

Aussiedler Altersgruppe (von ... bis unter ... Jahre) Herkunfts-/Zielland	2001	2002	2003	2004	2005		
					Insge- samt	davon	
						männlich	weiblich
Angemeldete Aussiedler	393	344	312	241	153	80	73
davon: 0 bis unter 6	20	24	22	18	7	6	1
6 bis unter 14	57	31	34	34	17	8	9
14 bis unter 18	29	28	21	15	15	9	6
18 bis unter 25	42	56	55	38	17	10	7
25 bis unter 35	78	52	50	48	28	15	13
35 bis unter 45	49	49	53	34	24	12	12
45 bis unter 55	57	56	34	21	15	7	8
55 bis unter 65	26	9	19	20	15	5	10
65 und älter	35	39	24	13	15	8	7
darunter aus:							
Russische Föderation	226	217	139	113	99	51	48
Kasachstan	146	101	123	102	45	25	20
Kirgisien	3	-	13	13	5	3	2
Ukraine	7	17	28	8	2	-	2
Abgemeldete Aussiedler	403	348	393	279	210	97	113
darunter nach:							
Sachsen	368	312	366	271	206	94	112
Herkunftsland	8	1	5	6	3	2	1
Gemeldete Aussiedler am 31.12.	229	223	142	104	47	34	13

Quelle: Sozialamt

Amt für Statistik und Wahlen Leipzig

## 318 Eheschließungen und Ehescheidungen 1996 bis 2005

Jahr	Eheschließungen				Ehescheidungen					
	Insge- samt	je 10 000 Ein- wohner	dar.: mit Ausländern		Insge- samt	je 10 000 Ein- wohner	dar.: mit Ausländern		auf 100 Eheschlie- ßungen	durchschn. Ehedauer (Jahre)
			Per- sonen	Anteil in %			Per- sonen	Anteil in %		
1996	1 509	32,4	272	18,0	1 156	24,9	54	4,7	76,6	12,1
1997	1 366	30,2	271	19,8	963	21,3	32	3,3	70,5	12,6
1998	1 336	30,2	271	20,3	906	20,5	60	6,6	67,8	12,6
1999	1 568	32,0	283	18,0	898	18,3	89	9,9	57,3	12,9
2000	1 451	29,4	219	15,1	851	17,3	84	9,9	58,6	13,5
2001	1 333	27,0	220	16,5	902	18,3	101	11,2	67,7	14,1
2002	1 296	26,3	225	17,4	913	18,5	132	14,5	70,4	13,4
2003	1 192	24,0	165	13,8	1 030	20,8	204	19,8	86,4	13,2
2004	1 348	27,1	210	15,6	1 011	20,3	207	20,5	75,0	13,7
2005	1 322	26,5	202	15,3	969	19,4	215	22,2	73,3	13,6

Quelle: Statistisches Landesamt Sachsen

Amt für Statistik und Wahlen Leipzig

### 319 Eheschließungen 2001 bis 2005 nach Altersgruppen und Geschlecht

Alter von ... bis unter ... Jahre	Anzahl der Eheschließenden									
	2001		2002		2003		2004		2005	
	Männer	Frauen	Männer	Frauen	Männer	Frauen	Männer	Frauen	Männer	Frauen
16 - 18	1	1	-	-	-	1	-	1	-	-
18 - 20	4	29	9	22	3	23	4	21	4	26
20 - 25	94	202	95	214	82	165	96	182	62	173
25 - 30	272	272	232	309	229	313	260	351	280	326
30 - 35	278	273	348	274	304	264	313	244	277	246
35 - 40	200	139	228	165	236	143	225	201	233	166
40 - 45	117	110	130	128	130	103	173	133	162	134
45 - 50	91	92	92	76	65	61	87	89	107	104
50 - 55	60	73	47	43	42	52	69	56	62	63
55 - 60	65	47	45	28	33	23	43	30	43	40
60 - 65	68	66	43	24	39	30	40	25	55	24
65 und älter	83	29	27	13	29	14	38	15	37	20
<b>Insgesamt</b>	<b>1 333</b>	<b>1 333</b>	<b>1 296</b>	<b>1 296</b>	<b>1 192</b>	<b>1 192</b>	<b>1 348</b>	<b>1 348</b>	<b>1 322</b>	<b>1 322</b>
darunter:										
Ledige	845	811	865	872	856	837	939	928	905	914
Ausländer	139	92	152	93	90	86	128	105	122	90

Quelle: Statistisches Landesamt Sachsen

Amt für Statistik und Wahlen Leipzig

### 320 Eheschließungen 2005 nach Religionszugehörigkeit

Religions- zugehörigkeit des Mannes	Insgesamt	Religionszugehörigkeit der Frau			
		evangelisch	römisch- katholisch	sonstige	gemeinschafts- los / o. Angaben
<b>Insgesamt</b>	<b>1 322</b>	<b>207</b>	<b>78</b>	<b>38</b>	<b>999</b>
davon: evangelisch	177	82	23	1	71
römisch-katholisch	72	19	19	3	31
sonstige	83	8	5	23	47
gemeinschaftslos / ohne Angaben	990	98	31	11	850

Quelle: Statistisches Landesamt Sachsen

Amt für Statistik und Wahlen Leipzig

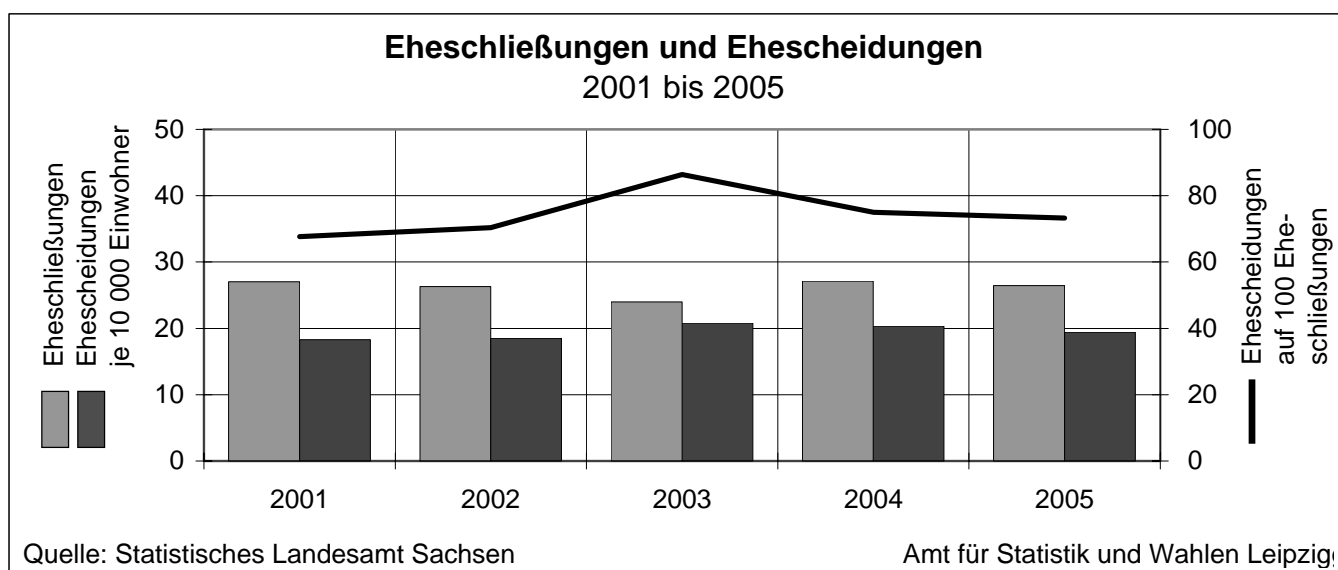

Quelle: Statistisches Landesamt Sachsen

Amt für Statistik und Wahlen Leipzig

## 321 Ehescheidungen 2005

Eheschließungs- jahr	Eheschei- dungen insgesamt	Verfahren wurde beantragt von		Ehescheidungen mit ... betroffenen minderjährigen Kind(ern)				Kinder ins- gesamt
		Mann	Frau	keinem	1	2	3 u. mehr	
2004/05	4	2	2	4	-	-	-	-
2003	23	11	12	13	9	1	-	11
2002	34	11	23	23	9	2	-	13
2001	40	13	27	27	9	3	1	18
2000	71	22	49	42	22	4	3	41
1999	71	32	39	33	32	6	-	44
1998	64	23	41	29	27	8	-	43
1997	53	15	38	28	18	5	2	34
1996	41	13	28	18	15	8	-	31
1995	44	12	32	15	13	13	3	49
1994	42	15	27	19	12	10	1	35
1993	23	11	12	7	12	4	-	20
1992	19	9	10	3	7	7	2	27
1991	18	8	10	6	7	3	2	19
1990	37	7	30	12	14	9	2	38
1989	47	15	32	10	25	11	1	50
1988	42	14	28	14	15	11	2	44
1987	31	11	20	12	13	6	-	25
1986	42	21	21	16	21	4	1	32
1985	31	9	22	16	14	-	1	17
1984	25	9	16	16	7	1	1	12
1983	18	4	14	12	5	-	1	8
1982	20	10	10	12	6	2	-	10
1981	17	8	9	9	8	-	-	8
1980	13	4	9	12	1	-	-	1
1979	18	5	13	16	2	-	-	2
1978	12	4	8	10	2	-	-	2
1977	13	4	9	11	2	-	-	2
1976	6	4	2	5	1	-	-	1
1975	10	3	7	10	-	-	-	-
1974	9	3	6	7	1	1	-	3
1973	4	3	1	2	1	1	-	3
1972	2	1	1	2	-	-	-	-
1971	2	-	2	2	-	-	-	-
1970	4	1	3	4	-	-	-	-
1969	4	3	1	4	-	-	-	-
1968	4	1	3	4	-	-	-	-
1967 und früher	11	8	3	11	-	-	-	-
Insgesamt	969	349	620	496	330	120	23	643

Quelle: Statistisches Landesamt Sachsen

Amt für Statistik und Wahlen Leipzig

# 4



## Soziales und Gesundheit

<b>Tab.-Nr.</b>	<b>Tabellen</b>	<b>Seite</b>
401	Kindertageseinrichtungen 2004 und 2005	58
402	Horte 2004 und 2005	58
403	Adoptierte Kinder und Jugendliche 2001 bis 2005	59
404	Hilfe zur Erziehung außerhalb des Elternhauses 2001 bis 2005	59
405	Erzieherische Hilfen 2001 bis 2005 nach Hilfearten	60
406	Vormundschaften, Pflegschaften, Vaterschaftsfeststellungen 2001 bis 2005	60
407	Ausgaben und Einnahmen für die Jugendhilfe 2001 bis 2005	61
408	Alten- und Altenpflegeheime 2001 bis 2005	61
409	Grundsicherung für Arbeitssuchende nach SGB II 2005	62
410	Wohngeld 2001 bis 2005	63
411	Bedarfsorientierte Grundsicherung im Alter und bei Erwerbsminderung 2003 und 2004	63
412	Ausgewählte übertragbare meldepflichtige Krankheiten 2003 bis 2005	64
413	Niedergelassene Ärzte, Zahnärzte und Tierärzte 2001 bis 2005	64
414	Ärzte in Krankenhäusern 2001 bis 2005	65
415	Krankenhäuser 2001 bis 2005	66
416	Stationäre Versorgung in Krankenhäusern 2004 und 2005 nach Fachgebieten	67
417	Anzahl der aufgestellten Betten in Krankenhäusern 2001 bis 2005	68
418	Nichtärztliches Personal in Krankenhäusern 2001 bis 2005	69
419	Apotheken 2001 bis 2005	69
420	Ausgewählte Kennziffern des Gesundheitsamtes 2003 bis 2005	70
421	Behinderte und schwerbehinderte Personen 2001 bis 2005	70
422	Behinderte Personen 2001 bis 2005 nach dem Grad der Behinderung	71
423	Einrichtungen und betreutes Wohnen für behinderte Menschen 2001 bis 2005	71
424	Pflegebedürftige Personen nach dem Pflegeversicherungsgesetz 2001 und 2003	72
425	Asylbewerber 2001 bis 2005	73
426	Räumungsklagen und Zwangsräumungen 2001 bis 2005	73
427	Einrichtungen und Hilfen für wohnungslose Personen 2001 bis 2005	74
<b>Abb.-Nr.</b>	<b>Abbildungen</b>	<b>Seite</b>
14	Plätze und Bewohner in Altenpflegeheimen 1996 bis 2005	62
15	Patienten in Krankenhäusern 2004 und 2005	68



## Vorbemerkungen

Die Tabelle zu den **Kindertageseinrichtungen** (Kita) wurde anhand der regelmäßig erfolgenden Statistik des Jugendamtes erstellt. Es wurden die Daten des Monats September des jeweiligen Jahres verwendet.

**Kombinierte Kindertageseinrichtungen** stehen den Kindern aller Altersgruppen bis zur Einschulung offen.

In **Integrativen Kindertageseinrichtungen** haben neben gesunden Kindern auch Kinder mit Behinderung die Möglichkeit, täglich betreut und gefördert zu werden. Diese Einrichtungsart ist für alle Altersgruppen bis zur Einschulung bzw. bis zum Beginn anderer Fördermöglichkeiten vorgesehen.

Die **Adoptionspflege** ist ein Pflegeverhältnis für einen gesetzmäßig vorgeschriebenen Zeitraum vor der Adoption (in der Regel für ein Jahr). In dieser Zeit sind die betreffenden Kinder und Jugendlichen in der zukünftigen Adoptionsfamilie untergebracht.

Die ambulante **Einzelbetreuung im Rahmen der Jugendhilfe** bietet jungen Menschen Unterstützung durch einen Erziehungsbeistand (hauptsächlich zur Erlangung von Selbständigkeit), einen Betreuungshelfer (Auflage auf Grund richterlicher Weisung) oder die Möglichkeit der Teilnahme an sozialer Gruppenarbeit (zur Überwindung von Entwicklungsschwierigkeiten und Verhaltensproblemen).

Bei den **Altenheimen** entsprechen Kapazität und Belegung der Anzahl der Heimbewohner ohne Pflegestufe.

Die Angaben zur **Sozialhilfe** erschienen letztmalig im Jahrbuch 2005 für 2004. Ein sehr großer Teil der bisherigen Sozialhilfeempfänger wurde durch neue gesetzliche Regelungen ab 2005 für verschiedene andere Arten staatlicher Hilfe leistungsberechtigt (Grundsicherung im Alter und bei Erwerbsminderung und die Grundsicherung für Arbeitsuchende - Arbeitslosengeld II).

Die **Grundsicherung für Arbeitssuchende nach Sozialgesetzbuch II (SGB II)** wurde mit dem 1. Januar 2005 eingeführt. Nachfolgend dazu einige Definitionen:

Als **erwerbsfähige Hilfebedürftige** gelten nach dem SGB II Personen, die das 15. Lebensjahr vollendet und das 65. Lebensjahr noch nicht vollendet haben, erwerbsfähig sind, hilfebedürftig sind und ihren gewöhnlichen Aufenthalt in der Bundesrepublik Deutschland haben. Hilfebedürftig ist, wer seine Eingliederung in Arbeit sowie seinen Lebensunterhalt und den Lebensunterhalt der mit ihm in Bedarfsgemeinschaft lebenden Personen nicht oder nicht ausreichend aus eigenen Kräften und Mitteln sichern kann und die erforderliche Hilfe auch nicht von anderen (Angehörige, andere Leistungsträger) erhält. Hilfebedürftigkeit wird auch angenommen bei Erwerbstätigen, die aufgrund ihres geringen Erwerbseinkommens ohne zusätzliche Sozialleistungen nicht existieren könnten, oder bei Arbeitslosengeldempfängern mit besonders geringem ALG I, so genannte „Aufstocker“.

**Nicht erwerbsfähige Hilfebedürftige** sind alle Personen, die noch nicht im erwerbsfähigen Alter (unter 15 Jahre) sind oder aufgrund ihrer gesundheitlichen Leistungsfähigkeit und eventuell rechtlicher Einschränkungen nicht in der Lage sind, mindestens 3 Stunden täglich unter den üblichen Bedingungen des allgemeinen Arbeitsmarktes zu arbeiten. Leben diese Personen in einer Bedarfsgemeinschaft mit einem erwerbsfähigen Hilfebedürftigen, erhalten sie Leistungen gemäß SGB II. In Abgrenzung dazu beziehen nicht erwerbsfähige Hilfebedürftige, die nicht zu einer Bedarfsgemeinschaft mit einem erwerbsfähigen Hilfebedürftigen zählen, Leistungen im Rahmen der Sozialhilfe gemäß SGB XII.

Eine **Bedarfsgemeinschaft** bezeichnet Personen, die im selben Haushalt leben und gemeinsam wirtschaften. Sie hat mindestens einen erwerbsfähigen Hilfebedürftigen. Der Begriff der Bedarfsgemeinschaft ist enger gefasst als derjenige der Haushaltsgemeinschaft. So zählen z.B. ein volljähriges Kind, Großeltern und Enkelkinder sowie sonstige Verwandte und Schwägernte nicht zur Bedarfsgemeinschaft.

**Arbeitslosengeld II (ALG II)** bezeichnet die Geldleistung für erwerbsfähige Hilfebedürftige im Rahmen der Grundsicherung. Die Geldleistungen dienen der Sicherung des eigenen Lebensunterhalts und setzen sich zusammen aus Regelleistungen, gegebenenfalls Leistungen für Mehrbedarfe beim Lebensunterhalt, Leistungen für Unterkunft und Heizung sowie einem befristeten Zuschlag beim Übergang vom ALG zum ALG II.

Unter **Regelleistungen** versteht man die pauschalierte Leistungen zur Sicherung des Lebensunterhalts. Diese umfasst insbesondere Ernährung, Kleidung, Körperpflege, Hausrat, Bedarfe des täglichen Lebens sowie in vertretbarem Umfang auch Beziehungen zur Umwelt und eine Teilnahme am kulturellen Leben.

In die **Leistungen für Unterkunft und Heizung** sind alle der Bedarfsgemeinschaft zu erbringende Leistungen für Unterkunft und Heizung sowie auch einmalige Kosten für Wohnungsbeschaffung und die Übernahme von Mietschulden enthalten.

Als „**sonstige Leistungen**“ werden insbesondere die neben der Regelleistung zu erbringenden kommunalen Leistungen zusammengefasst, wie z.B. Erstausrüstung für die Wohnung einschließlich Haushaltgeräten, Erstausrüstung für Bekleidung einschließlich bei Schwangerschaft und Geburt oder Zuschüsse für mehrtägige Klassenfahrten.

Beim **Sozialgeld** handelt es sich um die Geldleistung zur Sicherung des Lebensunterhalts für nichterwerbsfähige hilfebedürftige Angehörige und Partner, die mit einem ALG II-Bezieher in einer Bedarfsgemeinschaft leben und keinen Anspruch auf Grundsicherung für Ältere oder wegen Erwerbsminderung haben.

In den Angaben über **Wohngeld** haben sich zum 1. Januar 2005 grundlegende Änderungen im Wohngeldrecht bemerkbar gemacht, so dass ein Vergleich zu den Vorjahren nicht mehr gegeben ist. In der Tabelle 410 wurden trotzdem die Angaben der letzten fünf Jahre gegenübergestellt, um die Abweichung durch die neuen gesetzlichen Grundlagen zu verdeutlichen. Die wichtigste Änderung 2005 ist, dass Empfänger bestimmter Sozialleistungen (sogenannter Transferleistungen, wie z.B. Arbeitslosengeld II, Sozialgeld, Sozialhilfe oder Grundsicherungs-Leistungen im Alter und bei Erwerbsminderung) sowie Mitglieder ihrer Bedarfsgemeinschaft vom Wohngeld ausgeschlossen sind. Deren angemessene Unterkunftskosten werden im Rahmen der jeweiligen Sozialleistung berücksichtigt, so dass sich der Ausschluss vom Wohngeld nicht nachteilig auswirkt. Aufgrund dieses Ausschlusses der Transferleistungsempfänger vom Wohngeld entstehen Mischhaushalte. Das sind Haushalte, in denen ein Teil der Familienmitglieder wohngeldberechtigt ist und andere Familienmitglieder nach § 1 Abs. 2 WoGG ausgeschlossen sind. In der Tabelle 410 sind nur die reinen Wohngeldhaushalte abgebildet. Am Jahresende 2005 gab es 443 wohngeldberechtigte Teilhaushalte in der Stadt Leipzig.

Erstmalig konnten per 1. Januar 2003 **Leistungen nach dem Grundsicherungsgesetz** in Anspruch genommen werden. Anspruchsberechtigt waren ältere Menschen ab 65 Jahre und Personen mit Erwerbsminderung. Statistisch können diese Personen je nach Auswertungszweck nach dem Träger- und dem Wohnortprinzip ausgewiesen werden.

Zu den öffentlichen **Krankenhäusern** zählen die kommunale Einrichtung sowie das Universitätsklinikum Leipzig, dessen Träger das Sächsische Staatsministerium für Wissenschaft und Kunst ist.

Unter **abgegangenen Patienten** aus Krankenhäusern versteht man entlassene Patienten und Sterbefälle.

Bei der Statistik der **behinderten Personen** ist der Grad der Behinderung ein Ausdruck für die Schwere der Behinderung.

Die **Pflegeversicherungsstatistik** wird alle zwei Jahre erhoben. Die letzten aktuellen Angaben betreffen das Jahr 2003.

## 401 Kindertageseinrichtungen 2004 und 2005

Stadtbezirk/ Einrichtungsart	Einrich- tungen	Kapazität	Ange- meldete Kinder	darunter: im Krippen- alter	Einrich- tungen	Kapazität	Ange- meldete Kinder	darunter: im Krippen- alter
Insgesamt	194	16 187	14 921	3 445	188	16 574	15 383	3 520
davon Stadtbezirk:								
Mitte	17	1 700	1 662	430	17	1 736	1 696	439
Nordost	15	1 532	1 309	282	15	1 672	1 444	318
Ost	35	2 540	2 279	497	33	2 633	2 347	492
Südost	18	1 568	1 526	368	18	1 568	1 513	365
Süd	16	1 414	1 381	352	15	1 412	1 366	340
Südwest	18	1 531	1 453	330	17	1 548	1 467	325
West	19	1 888	1 487	348	19	1 909	1 643	360
Alt-West	22	1 482	1 369	293	21	1 539	1 459	334
Nordwest	11	962	910	235	10	984	915	243
Nord	23	1 570	1 545	310	23	1 573	1 533	304
davon:								
Freie Träger	133	10 842	10 160	2 202	140	11 664	10 893	2 402
Kommunal	61	5 345	4 761	1 243	48	4 910	4 490	1 118
davon:								
Kinderkrippen	3	83	83	83	3	83	81	81
Kindergärten	5	377	366	-	6	604	488	-
Kombinierte Kita	115	8 940	8 253	1 960	106	8 492	7 971	1 916
Integrative Kita	71	6 787	6 219	1 402	73	7 395	6 843	1 523
außerdem in Tagespflege	-	-	380	335	-	-	560	497

Quelle: Jugendamt

Amt für Statistik und Wahlen Leipzig

Die Horte des Jugendamtes sowie auch die Hortkinder in den Vorschuleinrichtungen sind in dieser Tabelle nicht enthalten, siehe Tabelle 402.

## 402 Horte 2004 und 2005

Einrichtungen / Stadtbezirk	Anzahl der Horte		Angemeldete Kinder	
	2004	2005	2004	2005
Horte insgesamt	73	73	9 561	10 464
davon: Horte an öffentlichen Grundschulen	56	56	6 624	7 360
davon im Stadtbezirk: Mitte	4	4	575	677
Nordost	5	5	593	622
Ost	10	10	951	1 056
Südost	7	7	860	922
Süd	5	5	663	739
Südwest	5	5	682	821
West	6	6	630	677
Alt-West	4	4	461	521
Nordwest	3	3	313	341
Nord	7	7	896	984
Horte an Förderschulen	8	8	371	351
Horte freier Träger	9	9	1 377	1 494
Sonstige Form der Hortbetreuung				
in Tagespflege	-	-	23	23
in kommunalen Kindertagesstätten	-	-	88	107
in Kindertagesstätten freier Träger	-	-	1 078	1 129

Quellen: Schulverwaltungsamt, Jugendamt

Amt für Statistik und Wahlen Leipzig

## 403 Adoptierte Kinder und Jugendliche 2001 bis 2005

Merkmal	2001	2002	2003	2004	2005
Adoptierte Kinder und Jugendliche	40	41	25	20	41
darunter: von deutschen Adoptiveltern angenommene Kinder und Jugendliche	38	38	23	16	37
darunter: adoptiert durch Stiefelternteil im Alter von ... bis unter ... Jahren	19	19	10	10	20
unter 1	-	.	-	-	-
1 bis 3	14	18	9	6	13
3 bis 6	5	.	6	3	7
6 bis 9	4	5	2	2	5
9 bis 12	8	.	3	3	3
12 bis 15	4	6	3	2	6
15 bis 18	5	6	2	4	7
davon: männlich	21	18	17	11	22
weiblich	19	23	8	9	19
vorgemerkte Adoptionsbewerbungen	22	36	53	48	14
zur Adoption vorgemerkte Kinder und Jugendliche	13	16	15	18	19
davon: männlich	7	5	9	12	9
weiblich	6	11	6	6	10
in Adoptionspflege untergebrachte Kinder und Jugendliche am Jahresende	101	82	89	98	126
davon: männlich	56	45	44	42	78
weiblich	45	37	45	56	48

Quellen: Statistisches Landesamt Sachsen, Jugendamt Amt für Statistik und Wahlen Leipzig

## 404 Hilfe zur Erziehung außerhalb des Elternhauses 2001 bis 2005

Art der Hilfe / Unterbringungsform	Junge Menschen in Erziehung außerhalb des Elternhauses					darunter	
	2001	2002	2003	2004	2005	u.18 Jahre	männlich
Insgesamt	766	766	791	764	601	578	326
davon:							
Erziehung in einer Tagesgruppe einer Einrichtung	86	86	70	69	30	30	26
Vollzeitpflege in einer anderen Familie	166	192	204	214	194	191	97
davon:							
bei Großeltern/Verwandten	48	46	43	39	36	35	20
in Pflegefamilien	118	146	161	175	158	156	77
Heimerziehung und sonstige betreute Wohnformen	501	482	508	473	374	354	200
davon:							
Unterbringung in einem Heim	318	291	304	280	226	215	132
einer Wohngemeinschaft	180	187	200	189	140	132	67
einer eigenen Wohnung	3	4	4	4	8	7	1
Intensive sozialpädagogische Einzelbetreuung	13	6	9	8	3	3	3

Quelle: Statistisches Landesamt Sachsen Amt für Statistik und Wahlen Leipzig

Die Angaben für die Jahre 2001 bis 2004 sind Fortschreibungswerte auf der Basis der Bestandserhebung vom 31.12.2000. Die Angaben für 2005 beruhen auf der Bestandserhebung vom 31.12.2005.

## 405 Erzieherische Hilfen 2001 bis 2005 nach Hilfearten

Merkmal	2001	2002	2003	2004	2005
<u>Personen in institutioneller Beratung</u>	1 636	1 908	1 995	2 243	2 001
darunter: männliche Personen	888	1 014	1 080	1 235	1 042
Schwerpunkt der Beratung:					
Erziehungs-/Familienberatung	1 464	1 686	1 761	2 050	1 824
Jugendberatung	169	.	234	192	177
Suchtberatung	3	.	.	.	.
<u>Betreuung einzelner junger Menschen</u>					
Personen am 31.12.	151	103	107	101	123
darunter: unter 18 Jahre	112	72	69	73	94
Personen mit beendeter Hilfe	216	215	199	177	181
Unterstützung durch Erziehungsbeistand					
Personen am 31.12.	130	99	96	94	112
darunter: unter 18 Jahre	97	69	65	.	90
Personen mit beendeter Hilfe	133	125	99	120	112
Unterstützung durch Betreuungshelfer					
Personen am 31.12.	.	.	5	7	4
darunter: unter 18 Jahre	.	.	.	.	.
Personen mit beendeter Hilfe	6	6	4	9	4
Soziale Gruppenarbeit					
Personen am 31.12.	20	.	6	.	7
darunter: unter 18 Jahre	15	.	.	.	.
Personen mit beendeter Hilfe	77	84	96	48	65
<u>Sozialpädagogische Familienhilfe</u>					
Familien am 31.12.	261	207	223	267	268
Familien mit beendeter Hilfe	158	165	151	204	209
<u>Entzug der elterlichen Sorge</u>					
Anzeigen zum Entzug der elterlichen Sorge	46	82	69	96	119
Gerichtliche Maßnahmen zum Entzug der elterlichen Sorge	38	72	67	84	116
<u>Inobhutnahmen</u>	758	756	758	787	655
darunter: männliche Personen	404	395	383	438	369
auf eigenen Wunsch	259	303	305	281	169
wegen Gefährdung des Kindes oder des Jugendlichen	499	453	453	506	486
Quelle: Statistisches Landesamt Sachsen	Amt für Statistik und Wahlen Leipzig				

## 406 Vormundschaften, Pflegschaften, Vaterschaftsfeststellungen 2001 bis 2005

Fälle	2001	2002	2003	2004	2005
Vormundschaften	308	364	320	339	330
Pflegschaften	197	120	128	143	178
Beistandschaften	1 556	1 577	1 466	1 292	1 219
Vaterschaftsfeststellungen	1 158	1 709	1 949	2 387	2 035
Quelle: Jugendamt	Amt für Statistik und Wahlen Leipzig				

## 407 Ausgaben und Einnahmen für die Jugendhilfe 2001 bis 2005

Ausgaben/Einnahmen	2001	2002	2003	2004	2005
	1 000 €				
<u>Ausgaben</u>	145 785	153 546	150 798	164 589	157 770
davon:					
Ausgaben für Einzel- und Gruppenhilfen	39 330	36 612	40 301	46 883	47 165
davon: öffentlicher Träger	34 743	32 986	35 605	40 243	40 687
freier Träger	4 586	3 627	4 697	6 640	6 478
Ausgaben für Einrichtungen	98 614	108 789	102 094	104 395	98 819
davon: öffentlicher Träger	52 700	54 946	47 846	47 994	43 555
freier Träger	45 914	53 843	54 249	56 401	55 264
Personalausgaben der Jugendhilfeverwaltung	7 841	8 144	8 402	13 311	11 786
<u>Einnahmen</u>	12 778	12 071	10 824	18 189	14 106
darunter von Einrichtungen	10 425	10 015	8 801	16 334	11 736
<u>Reine Ausgaben</u>	133 007	141 475	139 974	146 400	143 664
je Einwohner (in €)	270	287	282	294	288
darunter für:					
Kindertageseinrichtungen öffentlicher Träger	39 024	40 121	34 960	30 271	28 321
Kindertageseinrichtungen freier Träger	37 262	45 481	45 897	47 504	48 962

Quelle: Statistisches Landesamt Sachsen

Amt für Statistik und Wahlen Leipzig

## 408 Alten- und Altenpflegeheime 2001 bis 2005

Kapazität / Belegung	2001	2002	2003	2004	2005
<u>Heime insgesamt</u>	36	36	42	47	49
Heimplätze insgesamt	4 441	4 350	4 801	5 136	5 310
davon: Altenheime	581	312	317	222	241
Pflegeheime	3 860	4 038	4 484	4 914	5 069
Heimbewohner insgesamt	4 002	4 161	4 383	4 833	5 000
je 1 000 Einwohner 65 Jahre und älter	44	44	44	48	48
davon: <u>Kommunale Heime</u>	9	9	9	10	10
Heimplätze	1 558	1 459	1 415	1 472	1 433
davon: Altenheime	313	229	195	162	137
Pflegeheime	1 245	1 230	1 220	1 310	1 296
Heimbewohner	1 492	1 445	1 366	1 425	1 390
davon: Altenheime	313	229	195	162	137
Pflegeheime	1 179	1 216	1 171	1 263	1 253
<u>Heime der Wohlfahrtsverbände</u>	14	14	15	18	18
Heimplätze	1 389	1 356	1 348	1 599	1 588
davon: Altenheime	241	56	58	39	46
Pflegeheime	1 148	1 300	1 290	1 560	1 542
Heimbewohner	1 385	1 348	1 343	1 514	1 566
davon: Altenheime	241	56	58	39	46
Pflegeheime	1 144	1 292	1 285	1 475	1 520
<u>Private Heime</u>	13	13	18	19	21
Heimplätze	1 494	1 535	2 038	2 065	2 289
davon: Altenheime	27	27	64	21	58
Pflegeheime	1 467	1 508	1 974	2 044	2 231
Heimbewohner	1 125	1 368	1 674	1 894	2 044
davon: Altenheime	27	27	64	21	58
Pflegeheime	1 098	1 341	1 610	1 873	1 986

Quelle: Sozialamt

Amt für Statistik und Wahlen Leipzig

## Plätze und Bewohner in Altenpflegeheimen

1996 bis 2005

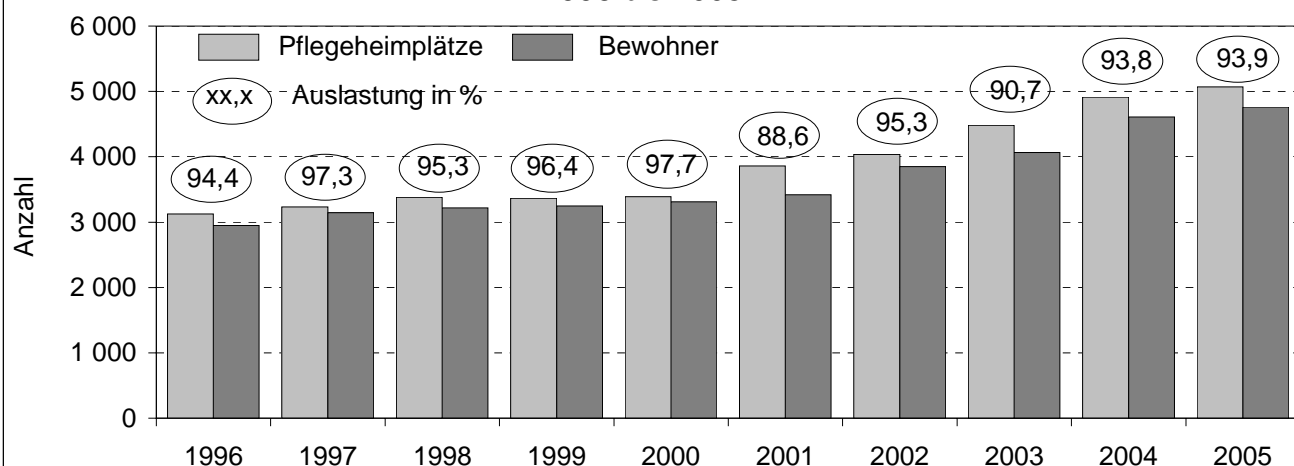

Quelle: Sozialamt

Amt für Statistik und Wahlen Leipzig

## 409 Grundsicherung für Arbeitssuchende nach SGB II 2005



Kennziffer	2005
Bedarfsgemeinschaften	50 288
davon: mit 1 Person	31 532
mit 2 Personen	10 280
mit 3 und mehr Personen	8 476
davon: mit 1 erwerbsfähigen Hilfebedürftigen	37 929
mit 2 und mehr erwerbsfähigen Hilfebedürftigen	12 359
davon: mit 1 Kind	7 539
mit 2 und mehr Kindern	4 292
durchschnittliche Anzahl der Personen je Bedarfsgemeinschaft	1,6
Bedarfsgemeinschaften nach verschiedenen Kategorien:	
Bedarfsgemeinschaften mit Leistungen zum Lebensunterhalt	45 623
durchschnittliche monatliche Leistung je Bedarfsgemeinschaft in €	352,12
Bedarfsgemeinschaften mit Leistungen für Unterkunft und Heizung	48 305
durchschnittliche monatliche Leistung je Bedarfsgemeinschaft in €	267,07
Bedarfsgemeinschaften mit Sozialgeld	5 454
durchschnittliche monatliche Leistung je Bedarfsgemeinschaft in €	71,82
Personen in Bedarfsgemeinschaften insgesamt	82 313
davon: Nichterwerbsfähige Hilfebedürftige	18 062
Erwerbsfähige Hilfebedürftige	64 251
davon: Männer	33 533
darunter: unter 25 Jahre	6 887
Ausländer	3 297
Frauen	30 713
darunter: unter 25 Jahre	7 174
Ausländerinnen	2 507
darunter: Alleinerziehende	7 061

Quelle: Bundesagentur für Arbeit

Amt für Statistik und Wahlen Leipzig

siehe Vorbemerkungen

## 410 Wohngeld 2001 bis 2005

Kennziffer	2001	2002	2003	2004	<sup>1)</sup> 2005
Wohngeldempfänger insgesamt	29 005	29 772	31 974	32 265	11 396
davon: Empfänger von Mietzuschuss	28 618	29 351	31 552	31 802	11 168
Empfänger von Lastenzuschuss	387	421	422	463	228
davon: Nichterwerbspersonen	11 073	10 900	11 629	11 184	7 044
darunter: Rentner/Pensionäre	7 629	7 216	7 503	7 180	5 059
Arbeitslose	12 738	14 077	15 315	15 824	1 255
Erwerbstätige	5 194	4 795	5 030	5 257	3 097
davon: Arbeitnehmer/Beamte	4 609	4 234	4 428	4 510	2 546
Selbständige	585	561	602	747	551
durchschnittliche monatliche Miete in €	279	280	281	281	292
durchschnittliches monatliches Wohngeld in €	84	91	94	95	82
durchschnittlich benutzte Wohnfläche in m <sup>2</sup>	53	53	53	56	54

Quelle: Statistisches Landesamt Sachsen

Amt für Statistik und Wahlen Leipzig

<sup>1)</sup> Angaben von 2005 sind mit Vorjahren nicht mehr vergleichbar, siehe Vorbemerkungen

## 411 Bedarfsorientierte Grundsicherung im Alter und bei Erwerbsminderung 2003 und 2004

Sachverhalt	2003				2004			
	Personen insgesamt	Voll er- werbsge- mindert	Pers. 65 J.u.älter		Personen insgesamt	Voll er- werbsge- mindert	Pers. 65 J.u.älter	
			Insge- samt	darunter: außerhalb von Ein- richtung.			Insge- samt	darunter: außerhalb von Ein- richtung.
<u>Trägerprinzip</u>								
Empfänger	1 747	534	1 213	950	2 122	691	1 431	1 190
davon: männlich	637	.	.	.	866	.	.	.
weiblich	1 110	.	.	.	1 256	.	.	.
darunter:								
außerhalb von Einrichtungen	1 483	.	.	.	1 879	.	.	.
durchschnittlicher monat- licher Bruttobedarf (€)	531	506	541	540	535	519	543	542
monatlicher Nettoanspruch (€)	252	234	259	281	275	261	281	302
<u>Wohnortprinzip</u>								
Empfänger	2 213	990	1 223	950	2 595	1 149	1 446	1 191
davon: männlich	927	581	346	.	1 155	679	476	.
weiblich	1 286	409	877	.	1 440	470	970	.
darunter:								
außerhalb von Einrichtungen	1 483	533	950	.	1 880	689	1 191	.
Reine Ausgaben (1 000 €)	3 833	.	.	.	6 112	.	.	.
darunter: für Personen außerhalb von Einrichtungen (1 000 €)	3 284	.	.	.	5 604	.	.	.

Quelle: Statistisches Landesamt Sachsen

Amt für Statistik und Wahlen Leipzig



## 412 Ausgewählte übertragbare meldepflichtige Krankheiten 2003 bis 2005

Krankheit	Anzahl der Fälle			Fälle je 10 000 Einwohner		
	2003	2004	2005	2003	2004	2005
Gemeldete Infektionskrankheiten	3 459	4 715	5 174	69,8	94,8	103,5
darunter:						
ansteckende Durchfallerkrankungen	3 056	4 377	4 678	61,6	88,0	93,6
Virushepatitis	178	143	141	3,6	2,9	2,8
Meningokokken-Meningitis	6	2	3	0,1	0,0	0,1
Virusgrippe (Influenza)	58	29	90	1,2	0,6	1,8
Borreliose	44	59	127	0,9	1,2	2,5
Anzahl der Häufungen obiger Infektionskrankheiten <sup>1)</sup>	14	31	22	0,3	1,6	0,4
Anzahl der betroffenen Personen der Häufungen	163	1 065	528	3,3	21,4	10,6
Tuberkulose-Neuerkrankungen	39	34	26	0,8	0,7	0,5
darunter: Atmungsorgane	32	27	21	0,6	0,5	0,4
Meldepflichtige sexuell übertragbare Krankheiten:						
HIV-Neuerkrankungen	8	12	13	0,2	0,2	0,3
Gonorrhoe	89	99	88	1,8	2,0	1,8
Syphilis	29	30	93	0,6	0,6	1,9
Urogenitale Chlamydieninfektionen	254	550	490	5,1	11,1	9,8
Quelle: Gesundheitsamt			Amt für Statistik und Wahlen Leipzig			

<sup>1)</sup> zwei oder mehr gleichartige Erkrankungsfälle, bei denen ein epidemischer Zusammenhang wahrscheinlich ist

## 413 Niedergelassene Ärzte, Zahnärzte und Tierärzte 2001 bis 2005

Fachgebiet	2001	2002	2003	2004	2005
Ärzte insgesamt <sup>1)</sup>	929	933	936	929	954
darunter:					
Praktischer Arzt/Allgemeinmedizin	291	288	280	272	273
Chirurgie	33	34	34	36	37
Frauenheilkunde/Geburtshilfe	79	79	80	77	79
Innere Medizin	110	108	112	118	120
Zahnärzte insgesamt <sup>2)</sup>	436	452	460	468	472
darunter:					
Praxisinhaber	395	396	398	397	393
Tierärzte insgesamt	237	272	292	316	321
darunter:					
in Praxen <sup>3)</sup>	60	57	58	58	63
Quelle: Statistisches Landesamt Sachsen			Amt für Statistik und Wahlen Leipzig		

<sup>1)</sup> einschließlich Ärzte in Einrichtungen gemäß § 311 SGB V und Angestellte, Teilzeitangestellte und Praxisassistenten

<sup>2)</sup> Praxisinhaber und -assistenten

<sup>3)</sup> Praxisinhaber, -assistenten und -vertreter

## 414 Ärzte in Krankenhäusern 2001 bis 2005

Fachgebiet	Krankenhäuser insgesamt					darunter: öffentliche Krankenhäuser <sup>1)</sup>				
	2001	2002	2003	2004	2005	2001	2002	2003	2004	2005
Ärzte insgesamt	1 083	1 127	1 147	1 321	1 353	774	813	836	936	962
darunter:										
Leitende Ärzte	115	109	106	109	116	93	86	82	85	90
Oberärzte	190	204	194	220	241	111	119	127	140	159
Fachärzte	347	358	386	365	370	277	287	297	285	272
davon:										
Praktischer Arzt/Allgemein- medizin	3	2	3	2	1	2	1	2	1	1
Anästhesie	112	116	119	127	131	72	76	77	85	83
Augenheilkunde	9	11	14	12	11	9	11	14	12	11
Chirurgie	98	99	105	101	106	65	70	77	71	74
Haut- und Geschlechts- krankheiten	11	10	9	9	11	11	10	9	9	11
Frauenheilkunde und Geburtshilfe	27	29	27	31	35	23	24	21	24	26
Hals-Nasen-Ohren-Krankheiten	15	16	14	15	13	15	16	14	15	13
Innere Medizin	151	153	152	149	152	109	104	105	103	104
darunter: Pneumologie- und Bronchialheilkunde	5	5	4	4	4	5	5	4	3	3
Kinderheilkunde	48	50	51	46	49	35	38	38	34	36
Kinder- und Jugendpsychiatrie	7	9	11	12	12	3	3	5	5	6
Laboratoriumsmedizin	2	2	2	1	1	2	2	2	1	1
Mund-Kiefer-Gesichtschirurgie	5	6	4	8	8	5	6	4	8	8
Neurochirurgie	9	10	10	10	9	9	10	10	10	9
Neurologie	13	10	14	14	13	13	10	14	14	13
Orthopädie	13	11	9	10	14	8	6	5	6	10
Pathologie	12	13	11	9	5	12	13	11	9	5
Strahlentherapie	9	10	8	10	11	9	10	8	10	11
Urologie	16	17	21	22	23	13	14	17	18	18
Psychotherapie/Psychiatrie	17	13	18	21	22	8	6	9	10	10
Sonstige	75	84	84	85	100	58	62	64	65	71
Ärzte in der Weiterbildung	431	456	461	627	626	293	321	330	426	441

Quelle: Statistisches Landesamt Sachsen

Amt für Statistik und Wahlen Leipzig

<sup>1)</sup> einschließlich Universitätsklinikum

# 415 Krankenhäuser 2001 bis 2005

Einrichtung Jahr	Kran- ken- häuser	Auf- gestellte Betten	Pflege- tage <sup>1)</sup>	Abge- gangene Patien- ten <sup>2)</sup>	Bele- gung in %	Durchschn. Verweil- dauer je Patient in Tagen	Betten je 1 000 Ein- wohner	Abgänge je 1 000 Ein- wohner
Krankenhäuser insgesamt								
2001	8	4 102	1 248 466	129 197	83,4	9,9	8,3	262,2
2002	7	4 120	1 279 503	131 216	85,1	9,7	8,3	265,8
2003	7	4 156	1 268 794	134 356	83,6	9,4	8,4	271,0
2004	8	3 912	1 176 360	132 544	82,2	8,8	7,9	266,5
2005	8	3 830	1 184 894	136 808	84,8	8,6	7,7	273,8
davon:								
in kommunaler Trägerschaft								
2001	1	1 204	.	.	.	.	2,4	.
2002	1	1 192	.	.	.	.	2,4	.
2003	1	1 174	.	.	.	.	2,4	.
2004	1	1 086	.	.	.	.	2,2	.
2005	1	1 065	.	.	.	.	2,1	.
in konfession. Trägerschaft								
2001	3	633	192 127	22 905	82,3	8,6	1,3	46,5
2002	2	628	.	.	.	.	1,3	.
2003	2	623	.	.	.	.	1,3	.
2004	2	623	.	.	.	.	1,3	.
2005	2	600	.	.	.	.	1,2	.
Universitätsklinikum								
2001	1	1 356	.	.	.	.	2,8	.
2002	1	1 380	.	.	.	.	2,8	.
2003	1	1 439	.	.	.	.	2,9	.
2004	1	1 273	.	.	.	.	2,6	.
2005	1	1 267	.	.	.	.	2,5	.
privat								
2001	3	909	.	.	.	.	1,8	.
2002	3	920	.	.	.	.	1,8	.
2003	3	920	298 442	27 129	88,9	10,9	1,9	54,7
2004	4	930	294 287	27 683	86,5	10,3	1,9	55,7
2005	4	898	306 928	27 412	93,6	11,1	1,8	54,9

Quelle: Statistisches Landesamt Sachsen

Amt für Statistik und Wahlen Leipzig

<sup>1)</sup> ab 2002 Berechnungs- und Belegungstage

<sup>2)</sup> einschließlich der gestorbenen Patienten

## 416 Stationäre Versorgung in Krankenhäusern 2004 und 2005 nach Fachgebieten

Fachgebiet	Jahr	Auf- gestellte Betten	Abge- gangene Pati- enten <sup>1)</sup>	Pflege- tage	Bele- gung in %	Durchschn. Verweil- dauer je Patient in Tagen	Betten je 1 000 Ein- wohner	Abgänge je 1 000 Ein- wohner
Insgesamt	2004	3 912	132 544	1 176 360	82,2	8,8	7,9	266,5
	2005	3 830	136 808	1 184 894	84,8	8,6	7,7	273,8
davon:								
Augenheilkunde	2004	38	3 812	10 144	72,9	2,6	0,1	7,7
	2005	34	3 803	9 855	79,4	2,6	0,1	7,6
Chirurgie	2004	899	25 123	266 594	81,0	9,2	1,8	50,5
	2005	833	24 370	271 251	89,2	9,6	1,7	48,8
Frauenheilkunde und Geburtshilfe	2004	242	13 938	64 344	72,6	4,5	0,5	28,0
	2005	232	17 979	57 003	67,3	3,1	0,5	36,0
Hals-Nasen-Ohren- Krankheiten	2004	79	4 628	23 540	81,4	5,0	0,2	9,3
	2005	76	4 498	23 133	83,4	5,0	0,2	9,0
Haut- und Geschlechts- krankheiten	2004	56	1 829	15 370	75,0	8,1	0,1	3,7
	2005	50	1 907	15 509	85,0	7,8	0,1	3,8
Innere Medizin	2004	1 322	46 594	395 709	81,8	7,9	2,7	93,7
	2005	1 276	46 271	392 665	84,3	7,8	2,6	92,6
Kinderheilkunde	2004	182	7 530	45 765	68,7	5,8	0,4	15,1
	2005	202	7 501	52 397	71,1	6,1	0,4	15,0
Kinder- und Jugend- psychiatrie	2004	98	677	34 176	95,3	50,7	0,2	1,4
	2005	96	715	34 834	99,4	48,5	0,2	1,4
Mund-Kiefer-Gesichts- chirurgie	2004	37	1 464	11 561	85,4	7,4	0,1	2,9
	2005	37	1 496	12 038	89,1	7,6	0,1	3,0
Neurochirurgie	2004	54	1 558	16 476	83,4	9,2	0,1	3,1
	2005	58	1 750	18 542	87,6	9,3	0,1	3,5
Neurologie	2004	88	3 367	28 206	87,6	7,6	0,2	6,8
	2005	91	3 485	29 300	88,2	7,1	0,2	7,0
Orthopädie	2004	165	4 631	55 648	92,1	11,5	0,3	9,3
	2005	169	4 639	57 133	92,6	11,4	0,3	9,3
Psychiatrie	2004	271	4 766	96 312	97,1	19,8	0,5	9,6
	2005	292	4 946	100 779	94,6	20,3	0,6	9,9
Psychotherapeutische Medizin	2004	20	125	6 735	92,0	53,0	0,0	0,3
	2005	20	130	7 025	96,2	55,8	0,0	0,3
Strahlentherapie	2004	65	1 158	21 012	88,3	16,5	0,1	2,3
	2005	66	1 186	20 577	85,4	16,8	0,1	2,4
Nuklearmedizin	2004	20	879	5 249	71,7	6,0	0,0	1,8
	2005	20	970	5 533	75,8	5,7	0,0	1,9
Urologie	2004	155	6 551	45 394	80,0	6,7	0,3	13,2
	2005	155	6 637	45 057	79,6	6,4	0,3	13,3
Sonstige Fachbereiche und Allgemeinmedizin	2004	121	3 914	34 125	77,1	6,5	0,2	7,9
	2005	123	4 525	32 263	71,9	5,0	0,2	9,1

Quelle: Statistisches Landesamt Sachsen

Amt für Statistik und Wahlen Leipzig

<sup>1)</sup> einschließlich der gestorbenen Patienten

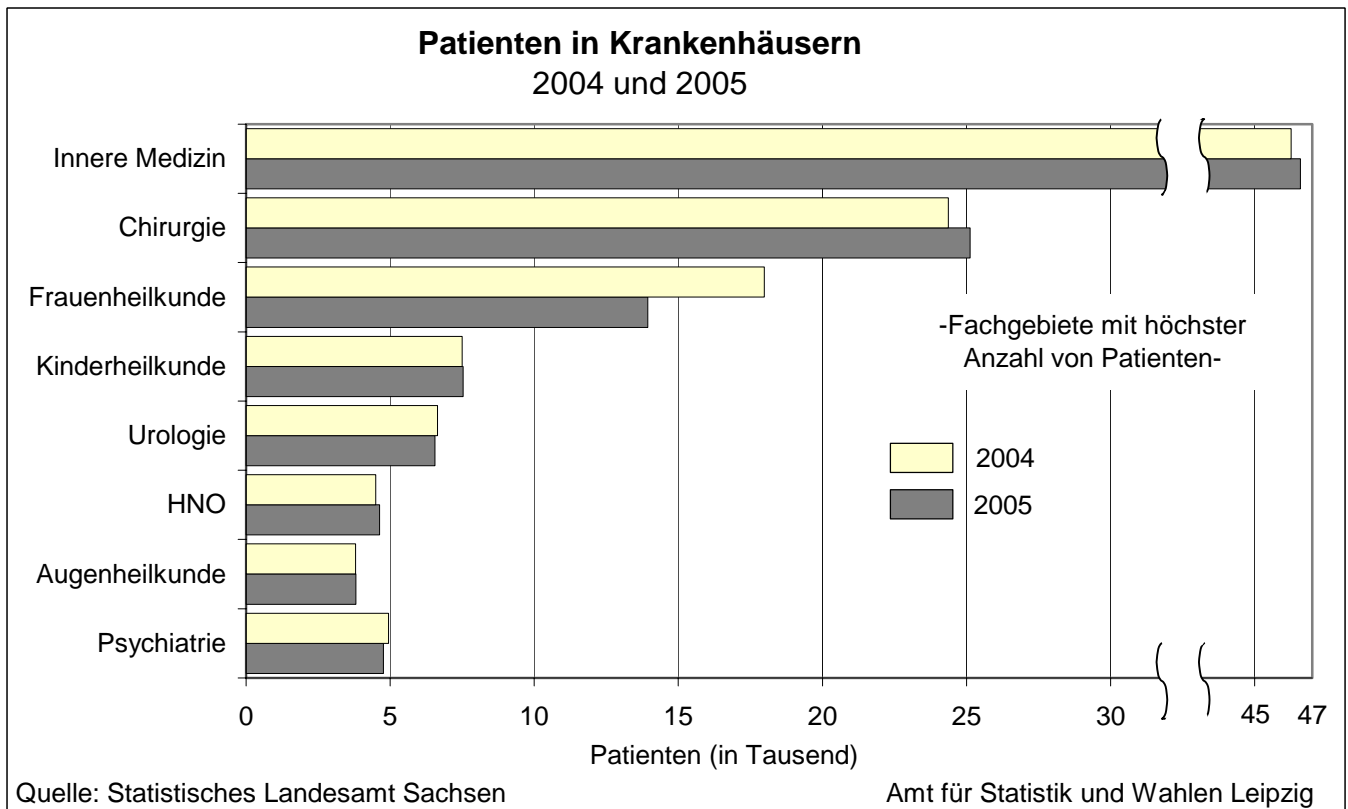

## 417 Anzahl der aufgestellten Betten in Krankenhäusern 2001 bis 2005

Einrichtung	Anzahl der Betten					Betten je 10 000 Einwohner				
	2001	2002	2003	2004	2005	2001	2002	2003	2004	2005
Insgesamt	4 102	4 120	4 156	3 912	3 830	83,2	83,5	83,8	78,6	76,6
davon:										
Städtisches Klinikum St. Georg Leipzig	1 204	1 192	1 174	1 086	1 065	24,4	24,1	23,7	21,8	21,3
Universitätsklinikum Leipzig AöR	1 356	1 380	1 439	1 273	1 267	27,5	28,0	29,0	25,6	25,4
Evangelisches Diakonissen- krankenhaus Leipzig	220	272	272	272	260	4,5	5,5	5,5	5,5	5,2
Krankenhaus Bethanien <sup>1)</sup>	56	-	-	-	-	1,1	-	-	-	-
St. Elisabeth-Krankenhaus Leipzig gGmbH	357	356	351	351	340	7,2	7,2	7,1	7,1	6,8
Park-Krankenhaus Leipzig-Südost GmbH	541	500	500	500	480	11,0	10,1	10,1	10,1	9,6
Soteria-Klinik Leipzig GmbH	20	56	56	56	56	0,4	1,1	1,1	1,1	1,1
Herzzentrum Leipzig GmbH	348	364	364	364	352	7,1	7,4	7,3	7,3	7,0
Klinik am Rosental <sup>2)</sup>	-	-	-	10	10	-	-	-	0,2	0,2

Quelle: Statistisches Landesamt Sachsen  
Amt für Statistik und Wahlen Leipzig

<sup>1)</sup> seit dem 01.01.2002 ist das Krankenhaus Bethanien eine Außenstelle vom Diakonissenhaus Leipzig

<sup>2)</sup> Privatklinik; kein Plankrankenhaus

## 418 Nichtärztliches Personal in Krankenhäusern 2001 bis 2005

Berufsgruppe	2001	2002	2003	2004	2005
Nichtärztliches Personal insgesamt	6 970	7 022	6 890	6 678	6 808
darunter: weibliches Personal	5 777	5 645	5 530	5 367	5 464
davon:					
Personal im Pflegedienst	3 012	2 950	2 930	2 817	2 865
Gesundheits- und Krankenpflegerin/-pfleger <sup>1)</sup>	2 429	2 422	2 427	2 313	2 368
Krankenpflegehelfer	63	53	55	52	48
Gesundheits- und Kinderkrankenpflegerin/ -pfleger <sup>1)</sup>	399	370	360	361	371
Sonstige Pflegepersonen <sup>1)</sup>	121	105	88	91	78
Personal im medizinisch-technischen Dienst	1 524	1 470	1 443	1 381	1 415
Medizinisch-technische Assistenten	61	50	43	37	40
Zytologieassistenten	2	2	5	7	8
Medizinisch-technische Radiologieassistenten	162	158	152	147	151
Medizinisch-technische Laborassistenten	294	279	273	259	281
Apothekenpersonal	71	69	72	72	78
Krankengymnasten	178	169	158	147	141
Masseure (einschließlich medizinische Bademeister)	5	5	4	2	2
Logopäden	9	10	9	8	9
Psychologen	30	31	36	32	40
Diätassistenten	8	9	9	8	9
Sonstiges medizinisch-technisches Personal (einschließlich Sozialarbeiter)	704	688	682	662	656
Personal im Funktionsdienst	1 009	971	1 054	1 064	1 059
Personal im Operationsdienst	281	288	315	314	292
Personal in der Anästhesie	103	119	144	141	150
Personal in der Funktionsdiagnostik	83	76	63	66	72
Personal in der Endoskopie	29	27	38	27	35
Personal in der Ambulanz	249	212	239	263	275
Hebammen	40	39	43	42	48
Beschäftigungs- und Arbeitstherapeuten	33	35	34	17	23
Krankentransportdienst	40	27	29	27	28
Sonstiges Personal im Funktionsdienst	151	148	149	167	136
Wirtschafts- und Versorgungsdienst	252	233	203	198	204
Verwaltungsdienst	667	657	673	664	701
Sonstiges Personal	506	741	587	554	564

Quelle: Statistisches Landesamt Sachsen

Amt für Statistik und Wahlen Leipzig

<sup>1)</sup> ab 2005 neue Bezeichnungen

## 419 Apotheken 2001 bis 2005

Kennziffer	2001	2002	2003	2004	2005		
					Insge- samt	davon	
						öffentlich	in Kranken- häusern
Apotheken insgesamt	129	132	128	134	136	131	5
Apotheker	193	207	208	219	x	230	x

Quelle: Sächsische Landesapothekerkammer

Amt für Statistik und Wahlen Leipzig

## 420 Ausgewählte Kennziffern des Gesundheitsamtes 2003 bis 2005

Kennziffer	2003	2004	2005
Jugendärztliche Untersuchungen	10 461	11 066	8 948
in Kindertageseinrichtungen	586	1 725	2 409
Einschulungsuntersuchungen	2 891	3 834	3 128
in Schulen / Förderschulen	6 984	5 507	3 411
Betreute Kinder im Kinder- und Jugendpsychiatrischen Dienst	1 944	1 902	1 611
Konsultationen in der STD-/AIDS-Beratungsstelle	4 780	4 333	4 249
Trinkwasserkontrollen	2 751	2 474	2 498
darunter: für öffentliche Einrichtungen	1 096	948	814
Badewasserkontrollen	1 678	1 417	1 199
Hygienekontrollen in			
Einrichtungen der Kinderbetreuung	682	479	403
Beherbergungsstätten	164	162	84
Einrichtungen der Schönheitspflege	104	124	140
Sport- und Freizeitstätten	747	807	712
Umweltmedizinische Beratung <sup>1)</sup>	.	144	140
Belehrungen für Beschäftigte im Lebensmittelbereich	3 785	4 036	4 508

Quelle: Gesundheitsamt

Amt für Statistik und Wahlen Leipzig

<sup>1)</sup> erst ab 2004 statistisch erfasst

## 421 Behinderte und schwerbehinderte Personen 2001 bis 2005

Merkmal	2001	2002	2003	2004	2005				
	Insgesamt				davon im Alter von ... bis unter ... Jahre				
					unter 15	15 - 25	25 - 60	60 u. älter	
Behinderte insgesamt	53 378	55 059	56 634	58 881	61 011	745	1 544	17 778	40 944
darunter: weiblich	29 507	30 456	31 258	32 468	33 628	332	643	8 840	23 813
Schwerbehinderte	39 859	40 930	41 897	43 465	44 906	659	1 218	11 717	31 312
dar.: mit gültigem Schwerbehindertenausweis	34 199	33 610	33 724	35 059	36 211	645	1 172	10 973	23 421
davon betroffen:									
Bewegungsapparat	9 562	9 606	9 680	9 861	9 937	15	91	1 745	8 086
Sinnesorgane	6 804	6 893	6 965	7 036	7 120	72	182	1 284	5 582
Innere Organe	11 025	11 320	11 471	11 935	12 373	88	138	2 641	9 506
Gehirn, Psyche	7 994	8 315	8 752	9 225	9 725	340	683	4 024	4 678
Sonstiges	4 474	4 795	5 028	5 406	5 751	144	124	2 022	3 461
Ursachen der Schwerbehinderung:									
Angeboren	3 583	3 652	3 686	3 733	3 761	411	734	1 955	661
Unfall	1 200	907	1 201	1 206	1 199	-	8	450	741
Kriegs-, Wehrdienst- oder Zivildienstbehinderung	747	675	615	579	522	-	-	18	504
Krankheit	33 586	34 666	35 665	37 207	38 694	245	458	9 105	28 886
Sonstige Ursache	742	730	730	736	730	3	17	190	520

Quelle: Sächsisches Landesamt für Familie und Soziales

Amt für Statistik und Wahlen Leipzig

## 422 Behinderte Personen 2001 bis 2005 nach dem Grad der Behinderung

Merkmal	2001	2002	2003	2004	2005				
	Insgesamt					davon im Alter von ... bis unter ... Jahre			
						unter 15	15 - 25	25 - 60	60 u. älter
Behinderte insgesamt	53 378	55 059	56 634	58 881	61 011	745	1 544	17 778	40 944
davon: Grad der Behinderung									
30	8 502	8 843	9 210	9 646	10 113	67	187	3 967	5 892
40	5 017	5 286	5 527	5 770	5 992	19	139	2 094	3 740
50	12 168	12 492	12 757	12 998	13 398	168	322	4 278	8 630
60	6 569	6 783	6 897	7 281	7 496	73	154	1 864	5 405
70	4 423	4 518	4 644	4 759	4 901	87	116	1 092	3 606
80	5 271	5 341	5 410	5 618	5 806	118	166	1 420	4 102
90	2 426	2 479	2 518	2 585	2 613	15	36	419	2 143
100	9 002	9 317	9 671	10 224	10 692	198	424	2 644	7 426

Quelle: Sächsisches Landesamt für Familie und Soziales

Amt für Statistik und Wahlen Leipzig

## 423 Einrichtungen und betreutes Wohnen für behinderte Menschen 2001 bis 2005

Sachverhalt	2001	2002	2003	2004	2005
	Anzahl				
Heime für erwachsene behinderte Personen (ohne Altenpflegeheime)	10	12	12	15	15
Plätze	580	552	552	565	565
Heime für behinderte Kinder und Jugendliche	8	7	7	7	7
Plätze	253	202	196	193	191
Außenwohngruppen	8	9	10	12	12
darin lebende behinderte Personen	50	86	86	94	98
Ambulant betreutes Wohnen behinderter Menschen					
Plätze	558	646	606	602	608
darunter für:					
geistig Behinderte	102	132	135	143	145
Körperbehinderte	90	100	84	84	80
chronisch psychisch Kranke	246	258	285	284	288
seelisch Behinderte infolge Sucht	120	120	102	91	95
Behindertenwerkstätten	8	8	8	8	8
Anzahl der behinderten Mitarbeiter	1 100	1 078	1 139	1 189	1 256

Quelle: Sozialamt

Amt für Statistik und Wahlen Leipzig



## 424 Pflegebedürftige Personen nach dem Pflegeversicherungsgesetz 2001 und 2003

Kennziffer	2001			2003		
	Insgesamt	davon		Insgesamt	davon	
		ambulant	stationär		ambulant	stationär
<u>Pflegeeinrichtungen</u>	116	70	46	131	71	60
davon in:						
freigemeinnütziger Trägerschaft	46	25	21	47	20	27
privater Trägerschaft	60	45	15	73	51	22
öffentlicher Trägerschaft	10	-	10	11	-	11
<u>verfügbare Pflegeplätze</u>	4 345	x	4 345	5 149	x	5 149
davon für:						
vollstationäre Dauerpflege	4 211	x	4 211	4 897	x	4 897
Kurzzeitpflege	32	x	32	61	x	61
Tages- und Nachtpflege	102	x	102	191	x	191
Pflegeplätze je 1 000 Einwohner	9	x	9	10	x	10
<u>Leistungsempfänger der Pflegeversicherung</u>	12 849	9 105	3 744	12 581	8 032	4 549
dar.: weibliche Pflegeleistungsempfänger	9 096	6 077	3 019	8 791	5 207	3 584
Leistungsempfänger je 1 000 Einwohner	26	18	8	25	16	9
<u>zu Hause betreut von:</u>						
Angehörigen (nur Pflegegeldempfänger)	5 501	5 501	x	4 981	4 981	x
Angehörigen und Pflegediensten (Kombination aus Sach- und Pflegegeldleistungen)	623	623	x	434	434	x
Pflegediensten	2 981	2 981	x	2 617	2 617	x
<u>teilstationäre / stationäre Pflege</u>	3 744	x	3 744	4 549	x	4 549
<u>Pflegeleistungsempfänger nach Pflegestufe <sup>1)</sup></u>						
I	6 814	5 405	1 409	6 900	4 965	1 935
II	4 899	3 099	1 800	4 654	2 568	2 086
III	1 048	601	447	984	499	485
<u>Beschäftigte</u>	3 279	1 206	2 073	3 918	1 300	2 618
darunter: Vollzeitbeschäftigte	2 057	656	1 401	1 627	691	936

Quelle: Statistisches Landesamt Sachsen

Amt für Statistik und Wahlen Leipzig

Daten für 2005 lagen bei Redaktionsschluss noch nicht vor.

<sup>1)</sup> einige stationäre Pflegeleistungsempfänger wurden noch keiner Pflegestufe zugeordnet

## 425 Asylbewerber 2001 bis 2005

Geschlecht, Altersgruppe bzw. Herkunftsland	2001	2002	2003	2004	2005
	Regelleistungsempfänger am 31.12.				
Insgesamt	1 676	1 379	1 465	1 380	1 148
davon: männlich	1 202	1 013	1 036	940	764
weiblich	474	366	429	440	384
davon im Alter von ... bis unter ... Jahren:					
0 - 6	150	95	139	146	130
6 - 14	147	76	121	131	109
14 - 18	82	74	61	66	59
18 - 25	324	389	304	230	188
25 - 35	642	457	519	471	355
35 - 45	242	217	237	245	223
45 und älter	89	71	84	91	84
darunter aus:					
Serbien und Montenegro	244	136	172	204	183
Irak	230	203	213	214	171
Türkei	179	157	131	119	102
Islamische Republik Iran	199	142	145	123	98
Afghanistan	156	117	124	108	86
Vietnam	49	73	76	55	50
Libanon	46	54	57	55	48
Russische Föderation	-	22	31	39	40
Indien	32	52	55	48	40
China	77	84	65	48	39
Syrien	13	27	34	35	31
Libyen	27	45	21	19	22
Bosnien-Herzegowina	20	29	19	23	20
Mazedonien	13	22	18	23	18
Republik Kongo	18	25	14	15	15
Pakistan	29	23	29	22	14
Algerien	.	12	9	10	11
Nigeria	12	23	23	13	10
Marokko	22	35	13	10	10
unbekannte Herkunft	104	65	54	51	42

Quelle: Statistisches Landesamt Sachsen Amt für Statistik und Wahlen Leipzig

## 426 Räumungsklagen und Zwangsräumungen 2001 bis 2005

Sachverhalt	2001	2002	2003	2004	2005
Räumungsklagen gemäß BSHG § 15a - Mitteilungen des Amtsgerichtes	1 344	1 313	1 152	1 273	1 210
Zwangsräumungen von Mietwohnungen - Mitteilungen der Gerichtsvollzieher	839	857	714	775	828

Quelle: Sozialamt Amt für Statistik und Wahlen Leipzig

## 427 Einrichtungen und Hilfen für wohnungslose Personen 2001 bis 2005

Einrichtungsart/Objekt/Sachverhalt	2001	2002	2003	2004	2005
Übernachtungshaus für wohnungslose Männer Rückmarsdorfer Straße (Kapazität: 50 Plätze)					
übernachtende Personen	367	354	389	441	291
Anzahl der Übernachtungen	13 607	16 233	18 419	15 749	14 385
Übernachtungshaus für wohnungslose Frauen Magdeburger Straße (Kapazität: 22 Plätze)					
übernachtende Personen	76	66	69	80	63
darunter: Frauen	70	63	68	75	61
Anzahl der Übernachtungen	6 468	6 309	6 584	8 312	7 306
Notschlafstelle "Haus Alt-Schönefeld" Theklaer Straße 11 (Kapazität: 15 Plätze)					
übernachtende Personen	-	-	-	48	43
Anzahl der Übernachtungen	-	-	-	4 007	4 848
Notschlafstelle "Alternative I" Chopinstraße 13					
übernachtende Personen	-	151	158	141	141
Anzahl der Übernachtungen	-	4 591	5 126	4 460	5 864
1. Leipziger Integrationshaus Rückmarsdorfer Straße (Kapazität:14)					
untergebrachte Personen	20	23	28	22	29
darunter: Neuzugänge	20	11	13	8	19
Gewährleistungswohnungen					
eingewiesene Personen	479	471	449	386	305
darunter: Frauen	133	149	200	100	88
darunter: Kinder	154	159	164	136	115
Initiative "Nachtquartier / Nachtcafe" (nur während der Wintermonate), ab 2002 neue Konzeption					
Anzahl beteiligter Kirchengemeinden	18	6	12	12	15
Dauer der Aktion (Tage)	126	58	120	136	133
Anzahl der Übernachtungen	817	446	1 301	1 120	908
Sozialamt Beratungsstelle "Vier Wände" Rathaus Wahren					
Registrierte Beratungsgespräche mit wohnungslosen Personen	2 322	2 387	2 189	2 295	2 012
Personen, die Beratungen in Anspruch nahmen	591	688	644	675	533
darunter: Personen mit erstmaliger Beratung	376	411	384	437	297
Quelle: Sozialamt	Amt für Statistik und Wahlen Leipzig				

# 5

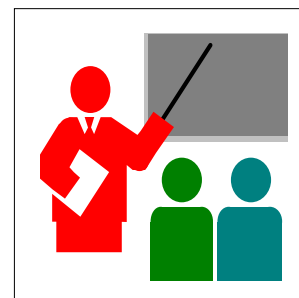

## Bildung

<b>Tab.-Nr.</b>	<b>Tabellen</b>	<b>Seite</b>
501	Bevölkerung nach Schul- und Bildungsabschluss 2004 und 2005	77
502	Erwerbstätige nach Schul- und Bildungsabschluss 2004 und 2005	77
503	Allgemein bildende Schulen und Förderschulen 2002/03 bis 2005/06	78
504	Grundschüler 2002/03 bis 2005/06	78
505	Mittelschüler 2002/03 bis 2005/06	79
506	Gymnasiasten 2002/03 bis 2005/06	79
507	Schüler im Profilunterricht an Mittelschulen und Gymnasien 2005/06	80
508	Förderschüler 2002/03 bis 2005/06	81
509	Schulen des zweiten Bildungsweges 2002/03 bis 2005/06	81
510	Schulabgänger am Ende des Schuljahres 2004/05	82
511	Lehrer an allgemein bildenden Schulen und Förderschulen 2003/04 bis 2005/06	83
512	Schüler an berufsbildenden Schulen 2005/06 nach der Trägerschaft	83
513	Schüler an berufsbildenden Schulen 2001/02 bis 2005/06 nach dem Ausbildungsjahr	84
514	Neuanfänger an berufsbildenden Schulen 2005/06 nach ihrer Vorbildung	85
515	Schüler an Berufsschulen 2003/04 bis 2005/06 nach Berufsbereichen	86
516	Schulabgänger an berufsbildenden Schulen 2003/04 und 2004/05	86
517	Lehrpersonal an berufsbildenden Schulen 2003/04 bis 2005/06	87
518	Veranstaltungen der Volkshochschule 2003 bis 2005	87
519	Personal der Volkshochschule 2001 bis 2005	88
520	Studenten 2002/03 bis 2005/06 nach Fächergruppen	88
521	Studenten 2002/03 bis 2005/06 nach Hochschulen und Fächergruppen	89
522	Studienanfänger 2002/03 bis 2005/06	90
523	Bestandene Abschlussprüfungen an Hochschulen 2004 und 2005	91
524	Studenten 2004/05 und 2005/06 nach dem Herkunftsort	92
525	Personal an Hochschulen 2001 bis 2005	93
526	Studierende an der Staatlichen Studienakademie Leipzig 2004/05 und 2005/06	93
527	Leipziger Studentenwerk 2001/02 bis 2005/06	94

<b>Abb.-Nr.</b>	<b>Abbildungen</b>	<b>Seite</b>
16	Schüler an Grundschulen, Mittelschulen, Gymnasien und Förderschulen 1999/2000 bis 2005/06	78
17	Abgänger allgemein bildender Schulen, Förderschulen und Schulen des zweiten Bildungsweges 2002/03 bis 2004/05	82
18	Studenten nach Fächergruppen 2005/06	88
19	Herkunft der in Leipzig Studierenden 2004/05 und 2005/06	92

## Vorbemerkungen

Die Daten in den Tabellen 501 und 502, **Bevölkerung und Erwerbstätige nach Schul- und Bildungsabschlüssen**, entstammen der Auswertung des **Mikrozensus**. Dieser ist eine vom Statistischen Landesamt des Freistaates Sachsen durchgeführte Repräsentativbefragung zu Bevölkerungs- und Arbeitsmarktangaben. Als Flächenstichprobe wird dabei ein Prozent aller Haushalte eines bestimmten Territoriums nach repräsentativer Auswahl einbezogen. Bis 2004 wurde der Mikrozensus einmal jährlich mit einer einheitlichen Berichtswoche für alle befragten Haushalte durchgeführt. Mit Beginn des Jahres 2005 wurde die bisher jährliche Erhebung auf eine kontinuierliche Erhebung mit gleitender Berichtswoche umgestellt. Die Ergebnisse des Mikrozensus ab 2005 liefern damit nicht mehr eine „Momentaufnahme“ einer bestimmten Kalenderwoche eines Jahres, sondern entsprechen einem Durchschnittswert für das gesamte Erhebungsjahr und berücksichtigen demzufolge auch saisonale Schwankungen.

Die Angabe des Schul- und Bildungsabschlusses war hierbei für Personen ab 51 Altersjahren freiwillig. Befragte Kinder unter 15 Jahren sowie Personen ohne allgemeinen Schulabschluss wurden unter der Rubrik „ohne Angabe“ gezählt.

Die Angaben zu den **allgemein bildenden Schulen** sowie zu den **berufsbildenden Schulen** basieren auf Erhebungen, die jeweils zu Beginn des neuen Schuljahres durch das Statistische Landesamt Sachsen durchgeführt werden.

Zu den **öffentlichen Schulen** gehören die allgemein bildenden bzw. berufsbildenden Schulen, die sich in kommunaler Trägerschaft bzw. in Landesträgerschaft befinden. Schüler in Vorklassen der öffentlichen Schulen wurden bei der Schulstatistik nicht berücksichtigt.

Im Schuljahr 2003/04 begann an den Mittelschulen mit den Klassen 7 der Unterricht nach **Neigungskursen**. Für die Schüler ab Klassenstufe 10 wurde im Schuljahr 2005/06 noch im Rahmen der bisherigen Profile unterrichtet. Zukünftig kann also von allen Mittelschülern der Klassen 7 bis 9 jährlich ein Neigungskurs ausgewählt werden, ab 10. Klasse dann ein Vertiefungskurs.

Es gibt folgende **Schulabschlüsse** an allgemein bildenden Schulen:

Realschulabschluss (erfolgreicher Besuch der Klasse 10 mit bestandener Abschlussprüfung), Hauptschulabschluss (erfolgreicher Besuch der Klasse 9), qualifizierender Hauptschulabschluss (erfolgreicher Besuch der Klasse 9 und besondere Leistungsfeststellung, d.h. bestimmter Gesamtdurchschnitt aller Noten sowie bestandene Prüfung mit festgelegtem Erfolg), allgemeine Hochschulreife (bestandene Abiturprüfung), Abgangszeugnis (für Schüler jeder Schulart ohne Abschluss), Zeugnis zur Schulentlassung (für geistig behinderte Förderschüler).

Die öffentlichen **berufsbildenden Schulen** werden in der Regel nach Organisationseinheiten, den beruflichen Schulzentren, zusammengefasst. In Leipzig gibt es zwölf Berufsschulzentren, die Medizinische Berufsfachschule am Städtischen Klinikum „St. Georg“ und 26 berufsbildende Einrichtungen freier Träger.

Mit der Neufassung des Schulgesetzes vom 16.07.2004 gibt es in Sachsen ab dem Schuljahr 2004/05 **berufsbildende Förderschulen** für jede entsprechende Schulart. Vorher wurden diese Schüler an berufsbildenden Schulen für Behinderte unterrichtet.

**Neuanfänger** an berufsbildenden Schulen sind Schüler im ersten Ausbildungsjahr bzw. die, die aufgrund ihrer Vorbildung gleich in das zweite Ausbildungsjahr übernommen wurden. Wiederholer des ersten Ausbildungsjahres gehören nicht dazu.

Die Angaben zur Anzahl der **Studenten an Hochschulen** basieren auf der jährlich durchgeführten Hochschulstatistik und beziehen sich auf das Wintersemester des jeweiligen Studienjahres.

Bei den **Abschlussprüfungen an Hochschulen** handelt es sich um bestandene Abschlussprüfungen im ersten Studienfach. Die Werte sind nicht gleichzusetzen mit den Abgängern von Hochschulen.

Die **Staatliche Studienakademie Leipzig** (Berufsakademie) ist eine Einrichtung des tertiären Bildungsbereiches außerhalb der Hochschule. Das Studium dauert drei Jahre. Die Studenten besitzen eine Hochschulzugangsberechtigung sowie einen mit einer geeigneten Bildungsstätte abgeschlossenen Ausbildungsvertrag.

Auf der Grundlage des **Bundesausbildungsförderungsgesetzes** erhalten Schüler bzw. Studenten einen Förderungsbetrag, wenn sie aufgrund ihrer finanziellen Situation nicht in der Lage sind, eine ihrer Eignung und Leistung entsprechende Ausbildung zu erhalten.

## 501 Bevölkerung nach Schul- und Bildungsabschluss 2004 und 2005

Abschluss	Personen insgesamt in 1 000		Anteil in %	darunter: weiblich in 1 000		Anteil in %
	2004	2005		2004	2005	
Insgesamt	497,7	498,9	100,0	256,7	257,7	100,0
davon Schulabschlüsse:						
Volks-/Hauptschule	113,0	109,7	22,0	67,1	66,5	25,8
Realschule und Polytechnische Oberschule in ehemaliger DDR	173,4	183,2	36,7	91,1	96,1	37,3
Fachhochschul-/Hochschulreife	126,8	136,8	27,4	57,2	62,2	24,1
Ohne Angabe / ohne Abschluss	84,5	69,2	13,9	41,3	32,9	12,8
darunter Bildungsabschlüsse:						
Lehrausbildung, Berufsfachschule	207,1	207,3	41,6	108,2	108,7	42,2
Meister-/Technikerausbildung, Fachschule	60,9	68,2	13,7	35,4	39,5	15,3
Hochschulabschluss, Ingenieurabschluss	77,8	84,0	16,8	31,0	35,0	13,6
Ohne Abschluss	80,2	90,1	18,1	46,5	50,5	19,6
Ohne Angabe	67,7	47,1	9,4	32,9	22,1	8,6

Quelle: Statistisches Landesamt Sachsen/Mikrozensus

Amt für Statistik und Wahlen Leipzig

## 502 Erwerbstätige nach Schul- und Bildungsabschluss 2004 und 2005

Abschluss	Personen insgesamt in 1 000		Anteil in %	darunter: weiblich in 1 000		Anteil in %
	2004	2005		2004	2005	
Insgesamt	196,6	208,9	100,0	98,0	102,6	100,0
davon Schulabschlüsse:						
Volks-/Hauptschule	10,6	10,5	5,0	/	/	/
Realschule und Polytechnische Oberschule in ehemaliger DDR	110,9	115,7	55,4	58,1	59,8	58,3
Fachhochschul-/Hochschulreife	71,8	80,9	38,7	33,5	37,3	36,4
Ohne Angabe / ohne Abschluss	/	/	/	/	/	/
darunter Bildungsabschlüsse:						
Lehrausbildung, Berufsfachschule	92,9	96,8	46,3	46,3	47,4	46,2
Meister-/Technikerausbildung, Fachschule	31,5	34,0	16,3	20,6	21,0	20,5
Fachhochschule, Ingenieurabschluss						
Hochschule, Promotion	48,8	53,1	25,4	20,7	23,9	23,3
Ohne Angabe / ohne beruflichen Ausbildungsabschluss	23,4	24,8	11,9	10,4	10,1	9,8

Quelle: Statistisches Landesamt Sachsen/Mikrozensus

Amt für Statistik und Wahlen Leipzig

## 503 Allgemein bildende Schulen und Förderschulen 2002/03 bis 2005/06

Schulart Trägerschaft	Schulen	Klassen	Schüler	Schulen	Klassen	Schüler	Schulen	Klassen	Schüler	Schulen	Klassen	Schüler
	2002/03			2003/04			2004/05			2005/06		
Insgesamt	162	1 915	43 186	153	1 848	40 914	152	1 781	39 353	145	1 715	37 758
dar.: öffentl. Träger	149	1 801	40 819	140	1 718	38 278	139	1 637	36 380	129	1 565	34 583
davon:												
Grundschulen	73	534	10 113	73	550	10 354	73	577	11 057	74	611	11 965
dar.: öffentl. Träger	67	490	9 235	67	496	9 337	67	518	9 938	67	549	10 746
Mittelschulen	44	624	14 930	38	572	13 514	38	513	11 988	33	459	10 378
dar.: öffentl. Träger	42	602	14 520	36	549	13 054	36	489	11 487	30	433	9 831
Gymnasien	26	460	14 959	23	425	13 825	22	391	13 088	19	355	12 282
dar.: öffentl. Träger	24	443	14 330	21	405	13 130	20	363	12 213	17	324	11 351
Förderschulen	18	284	2 847	18	287	2 878	18	287	2 878	18	280	2 797
dar.: öffentl. Träger	16	266	2 734	16	268	2 757	16	267	2 742	16	259	2 655
Freie Waldorfschule	1	13	337	1	14	343	1	13	342	1	10	336

Quelle: Statistisches Landesamt Sachsen

Amt für Statistik und Wahlen Leipzig

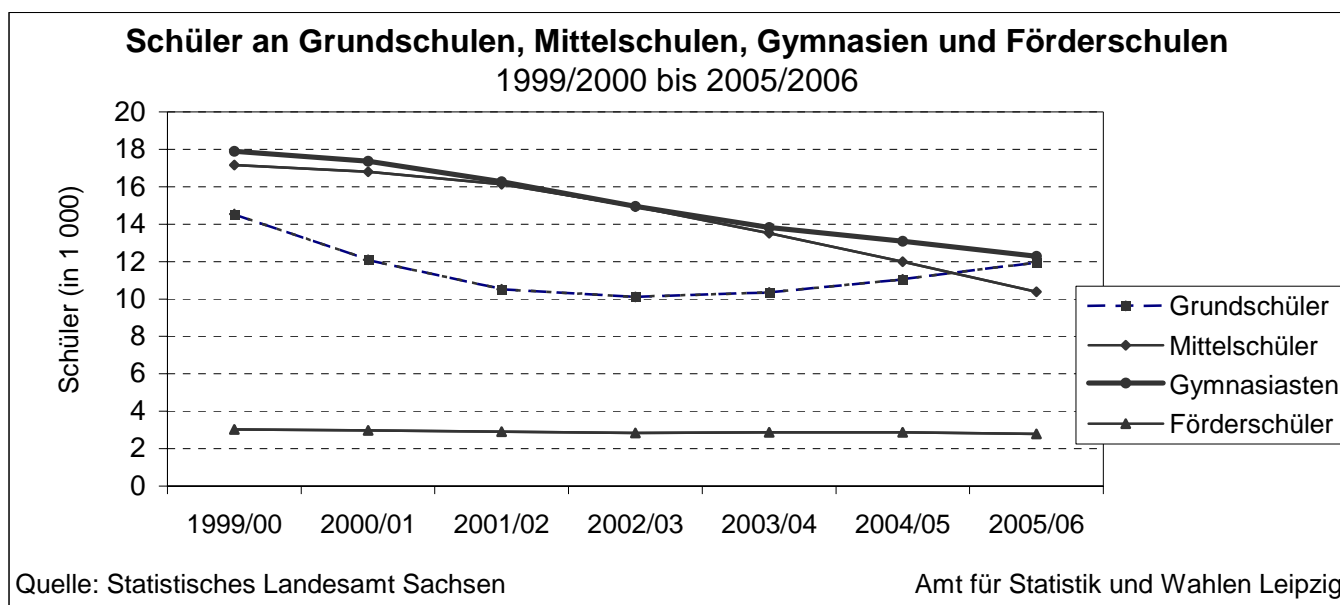

## 504 Grundschüler 2002/03 bis 2005/06

Klassenstufe	Klassen	Schüler	Klassen	Schüler	Klassen	Schüler	Klassen	Schüler
	2002/03		2003/04		2004/05		2005/06	
Insgesamt	534	10 113	550	10 354	577	11 057	611	11 965
davon: Klasse 1	131	2 606	146	2 839	164	3 274	164	3 385
Klasse 2	124	2 366	132	2 583	147	2 815	161	3 170
Klasse 3	147	2 582	141	2 468	144	2 622	158	2 893
Klasse 4	127	2 512	127	2 429	118	2 292	123	2 454
Vorbereitungsklassen für Ausländer- und Aussiedlerschüler	5	47	4	35	4	54	5	63

Quelle: Statistisches Landesamt Sachsen

Amt für Statistik und Wahlen Leipzig

## 505 Mittelschüler 2002/03 bis 2005/06

Klassenstufe Profil	Klassen	Schüler	Klassen	Schüler	Klassen	Schüler	Klassen	Schüler
	2002/03		2003/04		2004/05		2005/06	
Insgesamt	624	14 930	572	13 514	513	11 988	459	10 378
davon: Klasse 5	71	1 752	67	1 536	60	1 374	54	1 235
Klasse 6	95	2 270	72	1 692	67	1 465	61	1 331
Klasse 7	110	2 611	101	2 239	75	1 699	68	1 471
darunter: Hauptschule	45	679	24	645	15	505	13	419
Klasse 8	114	2 774	110	2 730	98	2 347	77	1 770
darunter: Hauptschule	44	651	17	645	21	637	17	479
Klasse 9	123	3 013	115	2 830	112	2 752	99	2 342
darunter: Hauptschule	43	661	22	668	19	664	24	600
Klasse 10	99	2 368	96	2 360	91	2 236	91	2 102
Vorbereitungsklasse für Ausländer- und Aussiedlerschüler	12	142	11	127	10	115	9	127
Quelle: Statistisches Landesamt Sachsen				Amt für Statistik und Wahlen Leipzig				

## 506 Gymnasiasten 2002/03 bis 2005/06

Klassenstufe Profil	Klassen	Schüler	Klassen	Schüler	Klassen	Schüler	Klassen	Schüler
	2002/03		2003/04		2004/05		2005/06	
Insgesamt	1) .	14 959	1) .	13 825	1) .	13 088	1) .	12 282
davon: Klasse 5	48	1 154	45	1 013	47	1 126	48	1 141
Klasse 6	65	1 674	50	1 224	46	1 089	47	1 187
Klasse 7	85	2 145	68	1 711	52	1 284	48	1 110
Klasse 8	85	2 074	86	2 158	70	1 716	52	1 289
Klasse 9	90	2 122	85	1 940	87	2 057	70	1 635
Klasse 10	87	1 968	91	2 045	89	1 952	90	2 021
Jahrgangsstufe 11	1) .	1 885	1) .	1 962	1) .	2 015	1) .	2 009
Jahrgangsstufe 12	1) .	1 937	1) .	1 772	1) .	1 849	1) .	1 890
Quelle: Statistisches Landesamt Sachsen				Amt für Statistik und Wahlen Leipzig				

1) in den Jahrgangsstufen 11 und 12 keine Bildung von Klassen; Unterricht erfolgt in halbjährlichen Grund- und Leistungskursen



## 507 Schüler im Profilunterricht an Mittelschulen und Gymnasien 2005/06

Profile / Neigungskurse / Vertiefte Ausbildung	Insgesamt	darunter: weiblich	darunter: in Schulen freier Trägerschaft	
			insgesamt	dar.: weiblich
<b>Mittelschulen</b>				
Profile (z.Z. noch für Klassenstufe 10)	2 102	1 023	79	46
davon: Sozial-hauswirtschaftlich	630	476	-	-
Technisch	578	90	25	9
Wirtschaftlich	463	213	-	-
Sprachlich	291	178	46	33
Sportlich	69	21	-	-
Musisch	63	41	-	-
Sonstiges Profil	8	4	8	4
Neigungskurse (z.Z. nur Klassen 7 bis 9)	5 583	2 591	269	139
davon: Gesundheit und Sport	1 298	505	18	6
Kunst und Kultur	1 217	680	58	29
Naturwissenschaft und Technik	960	358	-	-
Sprache und Kommunikation	914	543	128	75
Soziales und gesellschaftliches Handeln	383	194	16	9
Informatik und Medien	515	195	13	5
Unternehmerisches Handeln	149	64	-	-
Sonstiger Neigungskursbereich	147	52	36	15
Mittelschüler in Profilen und Neigungskursen insgesamt	7 685	3 614	348	185
<b>Gymnasien</b>				
Profile	2 903	1 608	99	64
davon: Mathematisch-naturwissenschaftlich	2 225	1 094	47	26
Musisch	262	214	17	16
Sprachlich	416	300	35	22
Profile an Profilerprobungsschulen	1 448	768	212	122
davon: Gesellschaftswissenschaftlich	219	112	-	-
Künstlerisch	361	265	106	67
Naturwissenschaftlich	686	264	52	15
Sprachlich	182	127	54	40
Vertiefte Ausbildung (ab Kl. 5 bis Jahrgangsstufe 12))	1 471	606	-	-
davon: Sportlich (Sportgymnasium)	646	294	-	-
Mathematisch-naturwissenschaftlich	495	123	-	-
Musisch	99	12	-	-
Sprachlich	231	177	-	-
Gymnasiasten in Profilen insgesamt	5 822	2 982	311	186
Quelle: Statistisches Landesamt Sachsen			Amt für Statistik und Wahlen Leipzig	

## 508 Förderschüler 2002/03 bis 2005/06

Klassenstufe Art der Förderschule (Anzahl)	Klassen	Schüler	Klassen	Schüler	Klassen	Schüler	Klassen	Schüler
	2002/03		2003/04		2004/05		2005/06	
Insgesamt	284	2 847	287	2 878	287	2 878	280	2 797
davon: Klasse 1	16	129	17	156	22	193	23	186
Klasse 2	17	147	18	156	21	183	27	232
Dehnungsjahr	3	16	2	16	4	30	4	30
Klasse 3	19	181	23	199	20	181	21	212
Klasse 4	21	216	22	197	22	219	19	181
Klasse 5	28	296	21	247	20	214	21	223
Klasse 6	28	351	30	356	24	283	21	231
Klasse 7	32	378	30	354	32	378	26	307
Klasse 8	31	350	32	386	30	369	30	370
Klasse 9	27	312	29	333	29	335	26	316
Klasse 10	5	47	5	48	5	47	5	50
Unterstufe	9	55	10	66	13	84	13	93
Mittelstufe	14	109	12	97	12	88	11	95
Oberstufe	17	128	16	116	17	138	18	144
Werkstufe	17	132	20	151	16	136	15	127
davon in Schulen für:								
Lernbehinderte (6 Schulen)	115	1 571	114	1 577	115	1 524	111	1 424
geistig Behinderte (6)	57	424	58	430	58	446	57	459
Erziehungshilfe (1)	20	140	20	137	21	153	21	153
Körperbehinderte (1)	27	200	28	214	27	203	26	201
Blinde und Sehbehinderte (1)	14	93	15	87	14	86	14	86
Hörgeschädigte (1)	27	159	26	160	25	168	23	156
Sprachbehinderte (1)	24	260	26	273	27	298	28	318

Quelle: Statistisches Landesamt Sachsen

Amt für Statistik und Wahlen Leipzig

## 509 Schulen des zweiten Bildungsweges 2002/03 bis 2005/06

Schulart	Klas- sen	Schü- ler	dar.: weibl.	Klas- sen	Schü- ler	dar.: weibl.	Klas- sen	Schü- ler	dar.: weibl.	Klas- sen	Schü- ler	dar.: weibl.
	2002/03			2003/04			2004/05			2005/06		
Insgesamt	.	650	291	16	723	327	18	799	373	18	823	390
davon:												
Abendmittelschulen	5	133	56	6	165	64	8	201	82	8	215	105
Abendgymnasien	.	163	71	3	162	81	3	191	107	3	184	101
Leipzig-Kolleg	.	354	164	7	396	182	7	407	184	7	424	184

Quelle: Statistisches Landesamt Sachsen

Amt für Statistik und Wahlen Leipzig

# 510 Schulabgänger am Ende des Schuljahres 2004/05

Abschlussart	Geschlecht	Insgesamt	Mittelschule	Gymnasium	Förderschule	Freie Waldorfschule	Schulen 2. Bildungsweg
Ohne Hauptschulabschluss	männlich	382	166	5	211	-	-
	weiblich	224	105	3	115	1	-
	insgesamt	606	271	8	326	1	-
davon:							
Abgangszeugnis	männlich	205	166	5	34	-	-
	weiblich	117	105	3	8	1	-
	insgesamt	322	271	8	42	1	-
Lernbehinderte	männlich	150	-	-	150	-	-
	weiblich	92	-	-	92	-	-
	insgesamt	242	-	-	242	-	-
Zeugnis zur Schulentlassung	männlich	27	-	-	27	-	-
	weiblich	15	-	-	15	-	-
	insgesamt	42	-	-	42	-	-
Hauptschulabschluss	männlich	402	353	-	38	2	9
	weiblich	306	267	-	32	1	6
	insgesamt	708	620	-	70	3	15
darunter:							
Qualifizierender Hauptschulabschluss	männlich	93	82	-	11	-	-
	weiblich	83	80	-	3	-	-
	insgesamt	176	162	-	14	-	-
Realschulabschluss	männlich	1 179	1 041	90	10	7	31
	weiblich	1 196	1 072	86	11	7	20
	insgesamt	2 375	2 113	176	21	14	51
Allgemeine Hochschulreife	männlich	744	-	682	-	1	61
	weiblich	1 027	-	962	-	8	57
	insgesamt	1 771	-	1 644	-	9	118
Insgesamt	männlich	2 707	1 560	777	259	10	101
	weiblich	2 753	1 444	1 051	158	17	83
	insgesamt	5 460	3 004	1 828	417	27	184

Quelle: Statistisches Landesamt Sachsen

Amt für Statistik und Wahlen Leipzig

siehe Vorbemerkungen

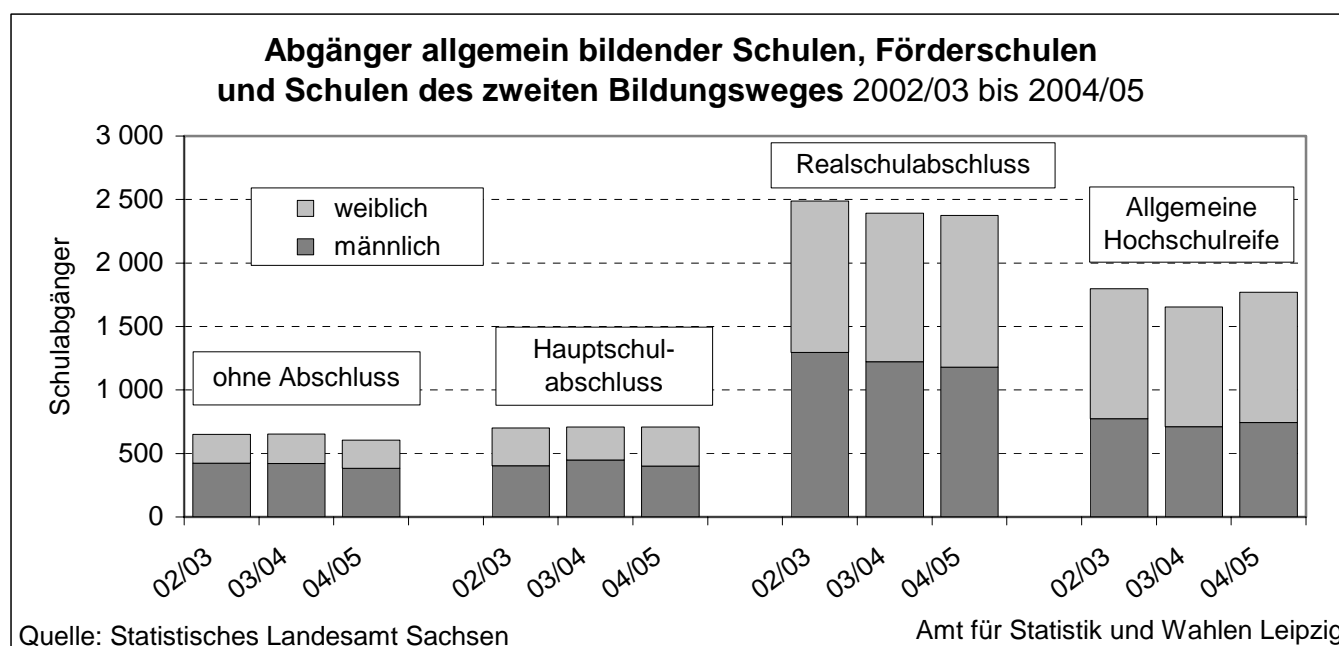

## 511 Lehrer an allgemein bildenden Schulen und Förderschulen 2003/04 bis 2005/06

Schulart	Insge- samt	dar.: weibl.	voll- zeitbe- schäft.	Insge- samt	dar.: weibl.	voll- zeitbe- schäft.	Insge- samt	dar.: weibl.	voll- zeitbe- schäft.
	2003/04			2004/05			2005/06		
Schulen insgesamt	3 675	3 014	1 808	3 634	2 981	1 670	3 552	2 937	2 096
davon: öffentliche Träger	3 454	2 847	1 706	3 369	2 787	1 528	3 264	2 727	1 937
freie Träger	221	167	102	265	194	142	288	210	159
davon: Grundschulen	1 060	1 027	177	1 033	1 001	158	1 023	987	157
Mittelschulen	1 041	798	318	1 028	795	258	973	763	745
Gymnasien	1 065	772	882	1 074	773	829	1 026	746	768
Förderschulen	476	394	417	469	391	410	499	421	413
Freie Waldorf- schule	33	23	14	30	21	15	31	20	13
außerdem: Schulen des 2. Bildungsweges	45	29	36	45	30	32	51	35	38

Quelle: Statistisches Landesamt Sachsen

Amt für Statistik und Wahlen Leipzig

hauptberufliche Lehrer

## 512 Schüler an berufsbildenden Schulen 2005/06 nach der Trägerschaft

Schulart	Insge- samt	öffentliche Träger (12 berufliche Schulzentren und die mediz.Berufsfachschule "St. Georg")				freie Träger (26 Einrichtungen)			
		Ausbildungsjahr							
		1.	2.	3.	4.	1.	2.	3.	4.
Insgesamt	26 611	7 165	5 508	4 667	714	4 045	2 878	1 553	81
davon:									
Berufsschule	13 265	4 259	4 281	3 901	714	39	33	38	-
Berufsschule (berufsbildende Förderschule)	1 195	331	177	225	-	160	130	157	15
Berufsgrundbildungs-/ -vorbereitungsjahr	827	814	x	x	x	13	x	x	x
Berufsgrundbildungs-/ -vorbereitungsjahr / (berufs- bildende Förderschule)	321	167	x	x	x	154	x	x	x
Berufsvorbereitende Bildungs- maßnahmen und BvB für Behinderte	199	82	-	x	x	117	-	x	x
Berufsfachschule	7 572	621	534	289	-	2 844	2 136	1 148	-
Berufliches Gymnasium	517	202	149	166	x	-	-	-	x
Fachoberschule	1 239	449	220	x	x	354	216	x	x
Fachschule	1 476	240	147	86	-	364	363	210	66

Quelle: Statistisches Landesamt Sachsen

Amt für Statistik und Wahlen Leipzig

## 513 Schüler an berufsbildenden Schulen 2001/02 bis 2005/06 nach dem Ausbildungsjahr

Schulart	Schuljahr	Klassen bzw. Kurse	Schüler	darunter: weiblich	Schüler im Ausbildungsjahr			
					1	2	3	4
Insgesamt	2001/02	1 126	25 945	13 279	10 358	8 125	6 407	1 055
	2002/03	1 144	25 812	13 181	10 700	7 937	6 129	1 046
	2003/04	1 156	25 777	13 353	10 869	8 033	6 038	837
	2004/05	1 172	26 139	13 647	10 973	8 444	5 967	755
	2005/06	1 241	26 611	13 707	11 210	8 386	6 220	795
Berufsschulen <sup>1)</sup> (13 Schulen)	2001/02	654	16 199	7 062	5 498	4 985	4 756	960
	2002/03	641	15 242	6 593	5 300	4 549	4 453	940
	2003/04	606	14 385	6 310	5 191	4 238	4 197	759
	2004/05	595	14 150	6 200	5 317	4 246	3 918	669
	2005/06	607	14 092	6 015	5 125	4 314	3 939	714
Berufsbildende Förderschulen <sup>1)</sup> (4 Schulen)	2001/02	95	1 185	477	583	301	278	23
	2002/03	99	1 260	509	658	309	275	18
	2003/04	106	1 341	511	673	359	299	10
	2004/05	115	1 383	517	648	364	361	10
	2005/06	121	1 516	579	812	307	382	15
Berufsvorbereitende Bildungsmaßnahmen und BvB für Behinderte (4 Schulen)	2001/02	35	456	145	363	93	-	-
	2002/03	34	501	172	483	18	-	-
	2003/04	27	359	130	268	91	-	-
	2004/05	20	283	101	216	67	-	-
	2005/06	18	199	66	199	-	-	-
Berufliche Gymnasien (3 Schulen)	2001/02	.	468	177	206	138	124	-
	2002/03	.	517	183	205	181	131	-
	2003/04	.	544	187	205	184	155	-
	2004/05	.	534	185	179	179	176	-
	2005/06	29	517	172	202	149	166	-
Berufsfachschulen (einschließlich medizinische BFS) (30 Schulen)	2001/02	225	5 120	4 109	2 331	1 762	1 027	-
	2002/03	242	5 485	4 248	2 477	1 921	1 087	-
	2003/04	265	6 010	4 510	2 880	1 994	1 136	-
	2004/05	302	6 872	5 151	3 301	2 366	1 205	-
	2005/06	344	7 572	5 573	3 465	2 670	1 437	-
Fachoberschulen (10 Schulen)	2001/02	38	977	487	674	303	-	-
	2002/03	40	1 044	546	709	335	-	-
	2003/04	42	1 131	607	741	390	-	-
	2004/05	45	1 170	596	749	421	-	-
	2005/06	50	1 239	628	803	436	-	-
Fachschulen (11 Schulen)	2001/02	71	1 540	822	703	543	222	72
	2002/03	80	1 763	930	868	624	183	88
	2003/04	102	2 007	1 098	911	777	251	68
	2004/05	87	1 747	897	563	801	307	76
	2005/06	72	1 476	674	604	510	296	66

Quelle: Statistisches Landesamt Sachsen

Amt für Statistik und Wahlen Leipzig

<sup>1)</sup> einschließlich Berufsgrundbildungs-/vorbereitungsjahr

## 514 Neuanfänger an berufsbildenden Schulen 2005/06 nach ihrer Vorbildung

Vorbildung	Insgesamt	davon an/im							
		Berufsschulen <sup>1)</sup>	Berufsgrundbildungsjahr <sup>1)</sup>	Berufsvorbereitungsjahr <sup>1)</sup>	BvB und BvB für Behinderte <sup>1)</sup>	Beruflichen Gymnasien	Berufsfachschulen	Fachoberschulen	Fachschulen
Insgesamt	11 139	4 790	389	714	199	187	3 465	791	604
allgemein bildender Schulabschluss									
ohne Hauptschulabschluss	1 201	413	1	663	118	-	6	-	-
Hauptschulabschluss	1 506	920	204	36	63	-	273	-	10
Realschulabschluss	6 530	2 646	184	12	18	187	2 184	791	508
Allgemeine Hochschulreife (Allgemein bildendes Gymnasium)	1 902	811	-	3	-	-	1 002	-	86
berufsbildender Abschluss									
ohne berufsbildenden Abschluss	9 707	4 567	389	714	199	185	3 063	547	43
Abschluss einer Berufsschule <sup>1)</sup>	871	78	-	-	-	2	206	146	439
Berufsfachschule	288	44	-	-	-	-	98	95	51
Fachschule	77	11	-	-	-	-	9	3	54
Fachhochschulreife	165	70	-	-	-	-	78	-	17
Allgemeine Hochschulreife (Berufliches Gymnasium)	31	20	-	-	-	-	11	-	-
Studienabschluss									
ohne Studienabschluss	11 109	4 781	389	714	199	187	3 444	791	604
Hochschulabschluss	12	5	-	-	-	-	7	-	-
Fachhochschulabschluss	15	1	-	-	-	-	14	-	-
Abschluss einer Berufsakademie	3	3	-	-	-	-	-	-	-

Quelle: Statistisches Landesamt Sachsen

Amt für Statistik und Wahlen Leipzig

BvB ... Berufsvorbereitende Bildungsmaßnahme

<sup>1)</sup> einschließlich berufsbildende Förderschulen

## 515 Schüler an Berufsschulen 2003/04 bis 2005/06 nach Berufsbereichen

Berufsbereich	Insge- samt	darunter: weiblich	Insge- samt	darunter: weiblich	Insge- samt	darunter: weiblich
	2003/04		2004/05		2005/06	
	Schüler an Berufsschulen (duale Ausbildung)	13 395	5 945	13 268	5 893	13 265
darunter: Fertigungsberufe	5 493	602	5 328	583	5 449	602
Technische Berufe	108	66	128	72	137	66
Dienstleistungsberufe	7 664	5 244	7 603	5 129	7 466	4 928
<b>Ausgewählte, besonders frequentierte Berufsgruppen</b>						
Büroberufe, Kaufmännische Angestellte	2 036	1 609	2 107	1 661	2 115	1 642
Verkaufspersonal und Groß- und Einzelhandelskaufleute	2 002	1 288	1 955	1 207	1 894	1 155
Fahr-, Flugzeugbau- und -wartungsberufe	897	11	919	16	1 055	30
Bauberufe (Hochbau, Tiefbau, Ausbau)	821	10	842	7	883	7
Elektroberufe	837	27	833	21	880	29
Druck- und Druckweiterverarbeitungsberufe	670	189	640	190	659	210
Übrige Gesundheitsdienstberufe (Arzt- helfer, Zahnmedizinische Fachangestellte)	605	594	634	619	571	554
Hotel- und Gaststättenberufe	602	449	602	446	657	480
Bank-, Bausparkassen-, Versicherungsfachleute	586	359	505	317	450	266

Quelle: Statistisches Landesamt Sachsen

Amt für Statistik und Wahlen Leipzig

ohne berufsbildende Förderschulen

## 516 Schulabgänger an berufsbildenden Schulen 2003/04 und 2004/05

Schulart	Jahr	Anzahl der Ab- gänger	darunter: weib- lich	davon				
				Abgangszeugnis bzw. ohne Zeugnis		Abschlusszeugnis		
				insge- samt	darunter: weiblich	insge- samt	darunter: weiblich	dar.: mit Hochschul- reife <sup>1)</sup>
Insgesamt	2003/04	9 296	4 741	938	327	8 358	4 414	606
	2004/05	9 159	4 725	897	318	8 262	4 407	714
davon: Berufsschulen	2003/04	4 364	2 018	433	102	3 931	1 916	8
	2004/05	4 161	1 950	449	116	3 712	1 834	13
Berufsschulen (berufsbildende Förderschulen)	2003/04	271	105	17	3	254	102	-
	2004/05	314	109	25	6	289	103	-
Berufsgrundbildungs-/vorberei- tungsjahr	2003/04	836	317	197	77	639	240	x
	2004/05	704	239	146	57	558	182	x
Berufsgrundbild.-/vorbereitungs- jahr (berufsbildende Förderschulen)	2003/04	273	93	63	21	210	72	x
	2004/05	270	102	63	23	207	79	x
Berufsvorbereitende Bildungsmaß- nahmen und Förderlehrgänge	2003/04	317	111	-	-	317	111	x
	2004/05	192	73	-	-	192	73	x
Berufliche Gymnasien	2003/04	142	43	12	-	130	43	130
	2004/05	182	63	25	9	157	54	157
Berufsfachschulen	2003/04	1 808	1 342	148	95	1 660	1 247	-
	2004/05	1 975	1 424	114	75	1 861	1 349	13
Fachoberschulen	2003/04	515	278	56	25	459	253	459
	2004/05	532	281	61	25	471	256	471
Fachschulen	2003/04	770	434	12	4	758	430	9
	2004/05	829	484	14	7	815	477	60

Quelle: Statistisches Landesamt Sachsen

Amt für Statistik und Wahlen Leipzig

<sup>1)</sup> Fachhochschulreife bzw. allgemeine Hochschulreife

## 517 Lehrpersonal an berufsbildenden Schulen 2003/04 bis 2005/06

Schulart / Vorbereitungs- bzw. Bildungsgang	Insge- samt	darunter: haupt- beruflich	Insge- samt	darunter: haupt- beruflich	Insge- samt	darunter: haupt- beruflich
	2003/04		2004/05		2005/06	
Insgesamt	1 542	1 002	1 541	1 013	1 622	1 048
darunter: weiblich	833	571	858	585	912	612
davon:						
Berufsschulen	406	388	389	375	410	390
Berufsschulen (berufsbildende Förderschulen)	64	59	63	60	70	67
Berufsgrundbildungs-/vorbereitungsjahr	39	47	51	48	52	46
Berufsgrundbildungs-/vorbereitungsjahr (berufsbildende Förderschulen)	32	32	34	34	31	29
Berufsvorbereitende Bildungsmaßnahmen und Förderlehrgänge	2	2	1	-	3	3
Berufliche Gymnasien	48	48	49	49	49	49
Berufsfachschulen	694	285	748	313	804	327
Fachoberschulen	49	48	55	52	81	63
Fachschulen	198	93	151	82	122	74
davon an berufsbildenden Schulen						
öffentlicher Träger	728	697	714	690	729	700
freier Träger	814	305	827	323	893	348

Quelle: Statistisches Landesamt Sachsen Amt für Statistik und Wahlen Leipzig

## 518 Veranstaltungen der Volkshochschule 2003 bis 2005

Veranstaltung	Veran- stal- tungen	Bele- gung	Veran- stal- tungen	Bele- gung	Veran- stal- tungen	Bele- gung
	2003		2004		2005	
Kursveranstaltungen	2 130	24 571	2 272	26 063	2 314	26 628
davon: offen angebotene Kurse	2 068	23 805	2 208	25 311	2 208	25 421
Auftrags-/Vertragsmaßnahmen	62	766	64	752	106	1 207
Kurse nach Programmbereichen:						
Gesellschaft/Politik/Umwelt	352	4 394	339	4 797	266	3 799
Kultur/Gestalten	253	2 927	283	2 901	311	3 342
Gesundheit	246	3 416	325	4 375	433	5 577
darunter: Gymnastik, Bewegung	182	2 717	223	3 293	251	3 691
Sprachen	765	9 222	857	9 661	870	9 844
darunter: Englisch	380	4 332	355	3 980	345	3 948
Arbeit/Beruf	437	3 963	436	3 979	400	3 669
darunter: Informations- und Kommunikationsgrundlagen	226	1 952	221	1 938	210	1 772
Grundbildung/Schulabschlüsse	77	649	32	350	34	397
Einzelveranstaltungen, Vortragsreihen	182	6 301	196	6 256	191	5 256
Studienfahrten/Exkursionen	27	514	39	595	51	831
Studienreisen	7	141	8	170	11	275

Quelle: Volkshochschule Leipzig Amt für Statistik und Wahlen Leipzig



## 519 Personal der Volkshochschule 2001 bis 2005

Personalgruppe	2001	2002	2003	2004	2005
Hauptberufliches Personal insgesamt (einschließlich befristete Stellen)	27	27	30	30	30
davon:					
Pädagogisches Personal	10	11	12	11	11
Verwaltungspersonal	17	16	18	19	19
Neben- und freiberufliche Leiter von Kursen bzw. Lehrgängen	814	722	636	547	602
darunter: Frauen	490	424	390	335	381

Quelle: Volkshochschule Leipzig Amt für Statistik und Wahlen Leipzig

## 520 Studenten 2002/03 bis 2005/06 nach Fächergruppen

Fächergruppe	Studenten				darunter	
	2002/03	2003/04	2004/05	2005/06	weiblich	1.Semester
Insgesamt	34 997	37 092	37 953	38 469	20 888	5 952
davon:						
Sprach- und Kulturwissenschaften	11 171	12 335	12 652	12 766	9 087	1 824
Sport	1 130	1 131	1 180	1 144	449	179
Rechts-, Wirtschafts- und Sozial- wissenschaften	7 876	8 021	7 886	8 065	3 925	1 224
Mathematik, Naturwissenschaften	4 888	5 397	5 783	5 926	2 152	1 021
Humanmedizin (einschließlich Zahnmedizin)	3 042	3 196	3 212	3 228	1 951	505
Veterinärmedizin	1 032	1 004	1 023	1 014	847	142
Kunst, Kunstwissenschaft	2 363	2 450	2 514	2 533	1 603	303
Ingenieurwissenschaften	3 495	3 558	3 703	3 793	874	754

Quelle: Statistisches Landesamt Sachsen Amt für Statistik und Wahlen Leipzig

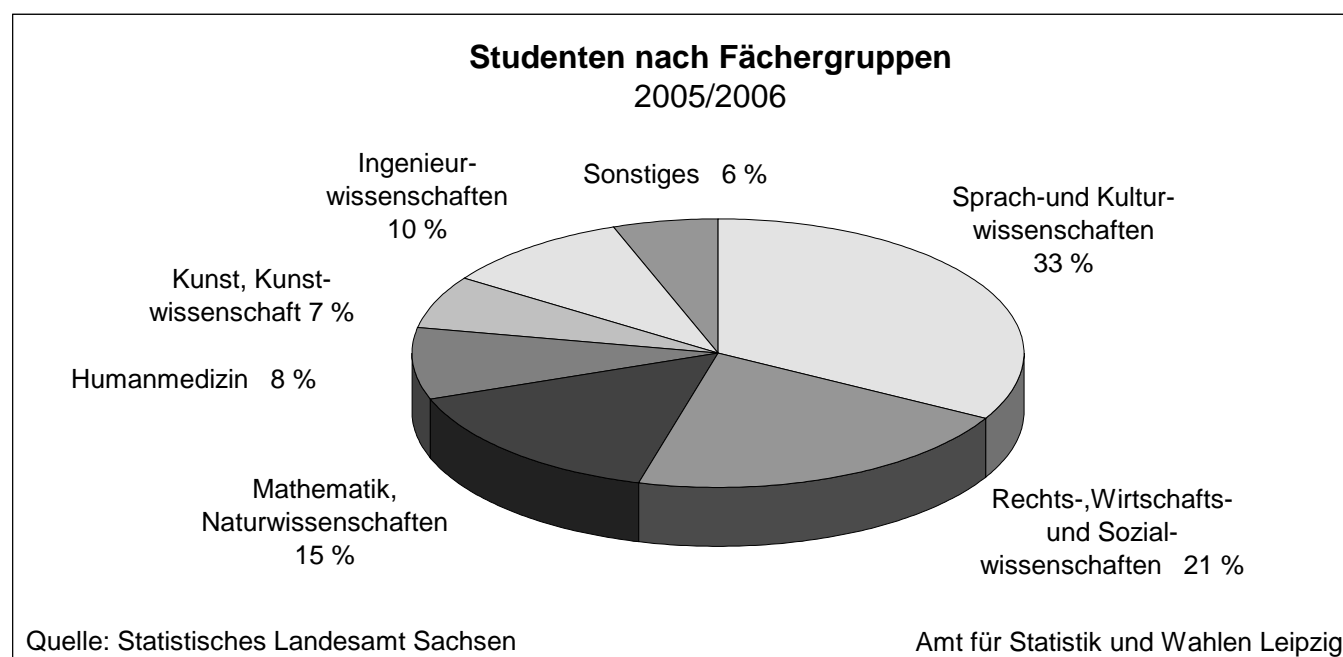

## 521 Studenten 2002/03 bis 2005/06 nach Hochschulen und Fächergruppen

Hochschule/Fächergruppe	Studenten				davon	
	2002/03	2003/04	2004/05	2005/06	Deutsche	Ausländer
Insgesamt	34 997	37 092	37 953	38 469	35 418	3 051
davon:						
Universität Leipzig	26 352	28 398	29 119	29 147	26 846	2 301
davon:						
Sprach- und Kulturwissenschaften	10 790	11 965	12 308	12 413	11 423	990
Sport	1 130	1 131	1 180	1 144	1 070	74
Rechts-, Wirtschafts- und Sozialwissenschaften	4 896	5 070	4 975	4 860	4 481	379
Mathematik, Naturwissenschaften	4 194	4 714	5 067	5 194	4 648	546
Humanmedizin (einschließlich Zahnmedizin)	3 042	3 196	3 212	3 228	3 025	203
Veterinärmedizin	1 032	1 004	1 023	1 014	985	29
Ingenieurwissenschaften	229	237	187	154	129	25
Kunst, Kunstwissenschaft	1 039	1 081	1 167	1 140	1 085	55
Handelshochschule Leipzig (private Universität) (Rechts-, Wirtschafts- und Sozialwissenschaften)	238	243	267	264	219	45
Hochschule für Grafik und Buchkunst Leipzig (Kunst, Kunstwissenschaft)	462	505	526	571	524	47
Hochschule für Musik und Theater "Felix Mendelssohn Bartholdy" Leipzig (Kunst, Kunstwissenschaft)	862	864	821	822	584	238
Hochschule für Technik, Wirtschaft und Kultur Leipzig (FH)	5 641	5 625	5 758	5 965	5 623	342
davon:						
Sprach- und Kulturwissenschaften	381	370	344	353	345	8
Rechts-, Wirtschafts- und Sozialwissenschaften	1 812	1 748	1 728	1 781	1 698	83
Mathematik, Naturwissenschaften	649	647	688	715	679	36
Ingenieurwissenschaften	2 799	2 860	2 998	3 116	2 901	215
Deutsche Telekom AG Fachhochschule Leipzig (Ingenieurwissenschaften)	467	461	518	523	486	37
AKAD. Die Privat-Hochschulen. Fachhochschule Leipzig (private Fern-FH)	975	996	944	1 177	1 136	41
davon:						
Rechts-, Wirtschafts- und Sozialwissenschaften	930	960	916	1 160	1 119	41
Mathematik, Naturwissenschaften	45	36	28	17	17	-

Quelle: Statistisches Landesamt Sachsen

Amt für Statistik und Wahlen Leipzig

## 522 Studienanfänger 2002/03 bis 2005/06

Hochschule/Fächergruppe	Studenten im 1. Hochschulsesemester				davon	
	2002/03	2003/04	2004/05	2005/06	Deutsche	Ausländer
Insgesamt	6 320	6 698	6 176	5 952	4 990	962
davon:						
Universität Leipzig	4 654	5 154	4 645	4 339	3 595	744
davon:						
Sprach- und Kulturwissenschaften	2 017	2 214	1 977	1 757	1 389	368
Sport	176	177	191	179	122	57
Rechts-, Wirtschafts- und Sozialwissenschaften	816	896	753	743	605	138
Mathematik, Naturwissenschaften	850	998	953	876	769	107
Humanmedizin (einschließlich Zahnmedizin)	462	476	463	505	459	46
Veterinärmedizin	165	155	136	142	134	8
Ingenieurwissenschaften	23	47	8	1	-	1
Kunst, Kunstwissenschaft	145	191	164	136	117	19
Handelshochschule Leipzig (private Universität) (Rechts-, Wirtschafts- und Sozialwissenschaften)	29	32	27	44	21	23
Hochschule für Grafik und Buchkunst Leipzig (Kunst, Kunstwissenschaft)	42	50	46	48	37	11
Hochschule für Musik und Theater "Felix Mendelssohn Bartholdy" Leipzig (Kunst, Kunstwissenschaft)	105	113	95	119	70	49
Hochschule für Technik, Wirtschaft und Kultur Leipzig (FH)	1 275	1 176	1 170	1 170	1 052	118
davon:						
Sprach- und Kulturwissenschaften	79	60	68	67	62	5
Rechts-, Wirtschafts- und Sozialwissenschaften	409	357	323	351	322	29
Mathematik, Naturwissenschaften	165	147	126	145	136	9
Ingenieurwissenschaften	622	612	653	607	532	75
Deutsche Telekom AG Fachhochschule Leipzig (Ingenieurwissenschaften)	166	155	171	146	134	12
AKAD. Die Privat-Hochschulen. Fachhochschule Leipzig (private Fern-FH)	49	18	22	86	81	5
Quelle: Statistisches Landesamt Sachsen				Amt für Statistik und Wahlen Leipzig		

## 523 Bestandene Abschlussprüfungen an Hochschulen 2004 und 2005

Hochschule Fächergruppe	Prüfungsteilnehmer		darunter: weiblich	nach Prüfungsgruppen				
				Diplom u. entsprech. Abschl.- prüfungen	Fach- hoch- schulab- schlüsse	Promo- tionen	Lehr- amts- prüf- ungen	Sonstige Abschl.- prü- fungen
	2004	2005	2004	2005	2004	2005	2004	2005
Insgesamt	4 352	4 457	2 460	2 373	894	393	329	468
davon:								
Universität Leipzig	3 056	3 110	1 888	2 320	-	386	320	84
darunter:								
Sprach- und Kulturwissen- schaften	1 038	1 039	795	719	-	42	235	43
Sport	117	124	52	103	-	3	18	-
Rechts-, Wirtschafts- und Sozialwissenschaften	581	554	279	497	-	32	25	-
Mathematik, Naturwissen- schaften	411	478	220	387	-	52	19	20
Humanmedizin/Gesund- heitswissenschaften	581	628	330	392	-	215	-	21
Veterinärmedizin	185	146	115	111	-	35	-	-
Ingenieurwissenschaften	42	36	8	32	-	4	-	-
Kunst, Kunstwissenschaft	101	105	89	79	-	3	23	-
Handelshochschule Leipzig								
Rechts-, Wirtschafts- und Sozialwissenschaften	88	101	18	53	-	7	-	41
Hochschule für Grafik und Buchkunst Leipzig								
Kunst, Kunstwissenschaft	76	63	34	-	-	-	-	63
Hochschule für Musik und Theater Leipzig								
Kunst, Kunstwissenschaft	185	194	118	-	-	-	9	185
Hochschule für Technik, Wirtschaft und Kultur Leipzig (FH)	785	827	351	-	733	-	-	94
Sprach- und Kulturwissen- schaften	86	58	51	-	58	-	-	-
Rechts-, Wirtschafts- und Sozialwissenschaften	219	233	138	-	233	-	-	-
Mathematik, Naturwissen- schaften	70	135	31	-	75	-	-	60
Ingenieurwissenschaften	410	401	131	-	367	-	-	34
Deutsche Telekom AG Fachhochschule Leipzig								
Ingenieurwissenschaften	65	79	11	-	78	-	-	1
AKAD. Die Privat-Hochschu- len.Fachhochschule Leipzig	97	83	40	-	83	-	-	-
Rechts-, Wirtschafts- und Sozialwissenschaften	92	81	40	-	81	-	-	-
Mathematik, Naturwissen- schaften	5	2	-	-	2	-	-	-

Quelle: Statistisches Landesamt Sachsen

Amt für Statistik und Wahlen Leipzig

In sonstige Abschlüsse sind enthalten u.a. Bachelor- und Masterabschlüsse und künstlerische Abschlüsse.

## 524 Studenten 2004/05 und 2005/06 nach dem Herkunftsort

Hochschule	Jahr	Studenten insgesamt	davon Hochschulzugangsberechtigung erworben in/im					darunter: alte Bundesländer	Ausland
			Stadt Leipzig	Umland Leipzig <sup>1)</sup>	übrige Kreise Sachsens	außerhalb Sachsens			
Insgesamt	2004/05	37 953	8 391	2 838	6 703	17 148	6 457	2 873	
	2005/06	38 469	8 191	2 768	6 856	17 767	6 677	2 887	
davon:									
Universität Leipzig	2004/05	29 119	6 068	1 923	5 353	13 384	4 996	2 391	
	2005/06	29 147	5 897	1 851	5 435	13 691	5 007	2 273	
Handelshochschule Leipzig	2004/05	267	20	2	12	184	144	49	
	2005/06	264	14	7	18	176	136	49	
Hochschule für Grafik und Buchkunst Leipzig	2004/05	526	125	6	67	294	154	34	
	2005/06	571	142	8	76	292	158	53	
Hochschule für Musik und Theater "F.M.Bartholdy" Leipzig	2004/05	821	139	13	95	369	190	205	
	2005/06	822	132	12	98	359	186	221	
Hochschule für Technik, Wirtschaft und Kultur Leipzig (FH)	2004/05	5 758	1 852	806	975	1 954	370	171	
	2005/06	5 965	1 828	795	1 035	2 041	387	266	
Deutsche Telekom AG Fachhochschule Leipzig	2004/05	518	104	58	96	259	94	1	
	2005/06	523	95	64	90	274	102	-	
AKAD. Die Privat-Hochschulen. Fachhochschule Leipzig	2004/05	944	83	30	105	704	509	22	
	2005/06	1 177	83	31	104	922	701	37	

Quelle: Statistisches Landesamt Sachsen Amt für Statistik und Wahlen Leipzig

<sup>1)</sup> hier: Landkreise Delitzsch, Leipziger Land und Muldentalkreis

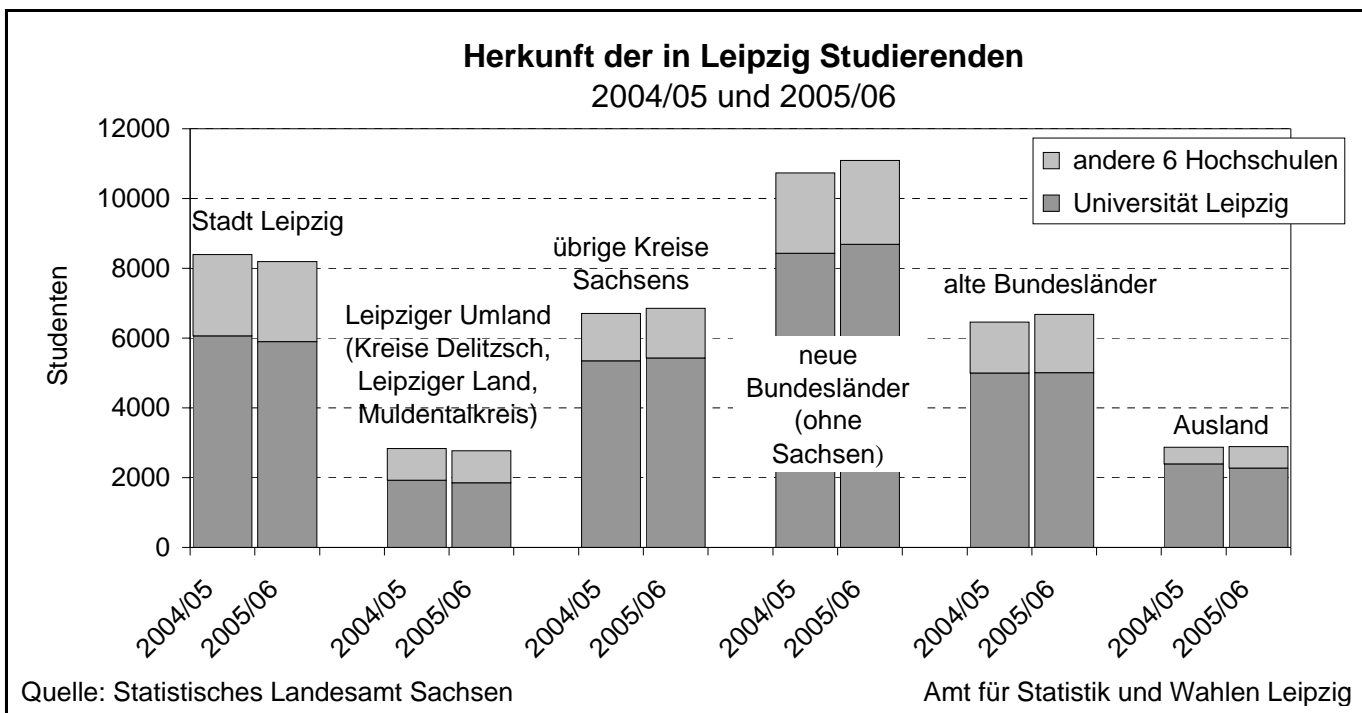

## 525 Personal an Hochschulen 2001 bis 2005

Hochschule	2001	2002	2003	2004	2005	davon			
						wissenschaftliches und künstlerisches Personal			Verwaltungs-person.
						haupt-beruflich	dar.: Pro-fessoren	neben-beruflich	
Insgesamt	10 283	10 044	10 491	10 178	10 350	3 262	718	1 612	5 476
davon:									
Universität Leipzig	9 011	8 761	9 191	8 907	9 046	2 859	418	1 115	5 072
Handelshochschule Leipzig	58	64	58	56	61	28	10	-	33
Hochschule für Grafik und Buchkunst Leipzig	119	114	107	108	113	50	28	22	41
Hochschule für Musik und Theater "F.M. Bartholdy" Leipzig	477	486	516	r 487	499	102	63	352	45
Hochschule für Technik, Wirtschaft und Kultur Leipzig (FH)	503	499	494	493	486	190	175	55	241
Deutsche Telekom AG Fachhochschule Leipzig	66	69	67	70	69	28	19	-	41
AKAD.Die Privat-Hochschulen. Fachhochschule Leipzig	49	51	58	57	76	5	5	68	3

Quelle: Statistisches Landesamt Sachsen Amt für Statistik und Wahlen Leipzig

Stand: jeweils 01.12.

## 526 Studierende an der Staatlichen Studienakademie Leipzig 2004/05 und 2005/06

Studienbereich	Insgesamt	davon im Studienjahr			Insgesamt	davon im Studienjahr		
		1	2	3		1	2	3
	2004/05				2005/06			
Insgesamt	451	172	164	115	485	168	161	156
darunter: weiblich	234	85	79	70	234	81	79	74
davon:								
Technik	96	44	37	15	138	59	42	37
davon:								
Informationstechnik, Informatik	53	28	25	-	81	29	28	24
darunter: weiblich	3	3	-	-	4	1	3	-
Instandhaltung/Service- management	43	16	12	15	57	30	14	13
darunter: weiblich	4	2	1	1	7	5	1	1
Wirtschaft	355	128	127	100	347	109	119	119
davon:								
Bankwirtschaft	103	41	36	26	112	36	41	35
darunter: weiblich	68	26	24	18	71	21	26	24
Immobilienwirtschaft	149	50	53	46	130	40	43	47
darunter: weiblich	88	32	27	29	76	26	27	23
Steuerberatung/Prüfungswesen	103	37	38	28	105	33	35	37
darunter: weiblich	71	22	27	22	76	28	22	26

Quelle: Statistisches Landesamt Sachsen Amt für Statistik und Wahlen Leipzig

## 527 Leipziger Studentenwerk 2001/02 bis 2005/06

Leistung / Wohn- und Versorgungseinrichtung	2001/02	2002/03	2003/04	2004/05	2005/06
<u>Ausbildungsförderung</u>					
Bearbeitete BAföG-Anträge	13 554	14 048	14 618	14 651	14 354
BAföG-geförderte Studenten	11 081	11 571	11 834	11 344	11 885
davon:					
voll gefördert	3 823	4 027	3 858	4 042	4 516
teilweise gefördert	7 258	7 544	7 976	7 302	7 369
Anteil der geförderten Studenten an der Gesamtzahl der Direktstudenten in %	34	34	34	30	30
Finanzieller Aufwand der geförderten Studenten insgesamt in 1 000 €	20 802	21 984	30 640	45 255	45 042
Durchschnittlicher monatlicher Förderbetrag für geförderte Studenten in €	354	361	358	361	375
<u>Studentisches Wohnen</u>					
Wohnheime	38	38	40	42	42
Wohnheimplätze	5 153	5 002	5 107	5 165	5 118
<u>Speisenbetriebe</u>					
Mensen	4	4	4	4	4
Cafeterien	1	3	4	4	12
davon:					
eigenständige Cafeterien	.	.	.	.	3
in Mensen integrierte Cafeterien	.	.	.	.	3
Ausgabemensen mit Cafeterien	.	.	.	.	6
Quelle: Studentenwerk Leipzig			Amt für Statistik und Wahlen Leipzig		

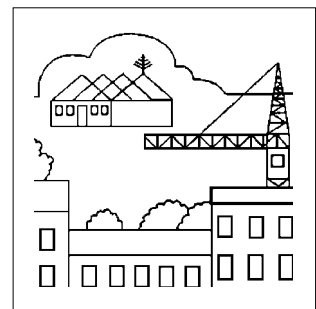

# 6

## Bautätigkeit und Wohnen

<b>Tab.-Nr.</b>	<b>Tabellen</b>	<b>Seite</b>
601	Wohnungen und Wohnfläche 1981 bis 2005	97
602	Gebäude mit Wohnungen 2001 bis 2005 nach Anzahl der Wohnungen	98
603	Baugenehmigungen 2001 bis 2005	98
604	Baufertigstellungen 2001 bis 2005	98
605	Neubau von Wohngebäuden mit einer oder zwei Wohnungen 2001 bis 2005	99
606	Fertiggestellte Wohnungen 2001 bis 2005 nach Wohnungsgröße	99
607	Abgänge von Gebäuden/Gebäudeteilen und Wohnungen 2001 bis 2005	100
608	Bauüberhang und erloschene Baugenehmigungen 2001 bis 2005	100
609	Wohnräume und Wohnfläche je Person 2000 bis 2005	101
610	Verwendete Mittel zur Bautätigkeit des Hochbauamtes 2001 bis 2005	102
611	Verwendete Mittel zur Bautätigkeit des Tiefbauamtes 2001 bis 2005	103
612	Ausschreibungen der Baufachämter 2004 und 2005	103
613	Grundstücksverkäufe und Kaufpreise für Eigentumswohnungen 2001 bis 2005	104

<b>Abb.-Nr.</b>	<b>Abbildungen</b>	<b>Seite</b>
20	Wohngebäude- und Wohnungsbestand nach Baujahresgruppen am 31.12.2005	97
21	Neubau von Wohngebäuden 2001 bis 2005	99
22	Zu- und Abgänge von Wohnungen 1996 bis 2005	100
23	Grundstücksverkäufe 1996 bis 2005	104



## Vorbemerkungen

Die Angaben zum **Gebäude- und Wohnungsbestand** ab 1981 sind Fortschreibungen der damals durchgeführten Zählung. Alle Angaben ab 1995 basieren auf Fortschreibungen der Ergebnisse der Gebäude- und Wohnungszählung vom 30.09.1995.

Alle Kennziffern beinhalten auch leerstehende Wohnungen, deren Zahl in keiner Statistik erfasst wird. Nach Schätzung stehen in der Stadt Leipzig derzeit ca. 37 000 Wohnungen länger als drei Monate leer.

Die **Bautätigkeitsstatistik** beinhaltet auf der Grundlage des Hochbaustatistikgesetzes (HBauStatG) alle Vorhaben, bei denen Wohnraum geschaffen oder verändert wird und ansonsten alle genehmigungs-, anzeige- und zustimmungspflichtigen Baumaßnahmen, die mit mehr als 18 000 € Kosten veranschlagt sind oder mehr als 350 m<sup>3</sup> umbauten Raum aufweisen.

Die in der Bautätigkeit ausgewiesene Zahl der Räume beinhaltet auch Küchen.

Die **Kommunale Bürgerumfrage** zur wirtschaftlichen und sozialen Lage der Bevölkerung wird in der Regel jährlich im Spätherbst unter einer repräsentativen Auswahl von Einwohnern mit Hauptwohnsitz in der Stadt Leipzig im Alter zwischen 18 und 85 Jahren durchgeführt (vor 2002 bis 75 Jahre).

Im Jahr 2004 wurde keine Bürgerumfrage durchgeführt.

Die Angaben über die verwendeten Mittel des **Hochbauamtes** setzen sich aus dem Anordnungssoll des betrachteten Haushaltjahres und dem Anordnungssoll der Haushaltsausgabereste der Vorjahre zusammen.

Als **Sondereigentum** bei den Grundstücksverkäufen bezeichnet man die verschiedenen Arten von Eigentumswohnungen.

Die angegebenen Kaufpreise für **Eigentumswohnungen** sind errechnete Durchschnitte der erfolgten Kauffälle.

## 601 Wohnungen und Wohnfläche 1981 bis 2005

Jahr	Wohnungen	Wohnfläche	Durchschnittliche Fläche je Wohnung	Einwohner je Wohnung	Wohnfläche je Einwohner
	Anzahl	1 000 m <sup>2</sup>	m <sup>2</sup>	Personen	m <sup>2</sup>
1981	240 568	15 278	63,5	2,3	27,3
1982	246 237	15 645	63,5	2,3	28,0
1983	249 608	15 809	63,3	2,2	28,3
1984	252 510	15 950	63,2	2,2	28,7
1985	251 560	15 881	63,1	2,2	28,7
1986	254 506	16 029	63,0	2,2	29,1
1987	256 065	16 105	62,9	2,1	29,3
1988	256 994	16 185	63,0	2,1	29,7
1989	257 399	16 208	63,0	2,1	30,6
1990	257 928	16 260	63,0	2,0	31,8
1991	258 324	16 308	63,1	1,9	32,4
1992	259 878	16 367	63,0	1,9	33,0
1993	261 445	16 423	62,8	1,9	33,2
1994	265 367	16 628	62,7	1,8	34,6
1995	268 247	17 285	64,4	1,8	36,7
1996	269 769	17 302	64,1	1,7	37,8
1997	277 812	17 836	64,2	1,6	39,9
1998	282 186	18 095	64,1	1,5	41,4
1999	310 329	20 176	65,0	1,6	41,2
2000	315 701	20 598	65,2	1,6	41,7
2001	317 439	20 769	65,4	1,6	42,1
2002	316 763	20 768	65,6	1,6	42,0
2003	316 341	20 792	65,7	1,6	42,0
2004	316 358	20 845	65,9	1,6	42,0
2005	316 027	20 884	66,1	1,6	41,5

Quellen: Statistisches Landesamt Sachsen, Sozialamt, Amt für Statistik und Wahlen Leipzig

alle Angaben beinhalten auch leerstehende Wohnungen

### Wohngebäude- und Wohnungsbestand nach Baujahresgruppen am 31.12.2005

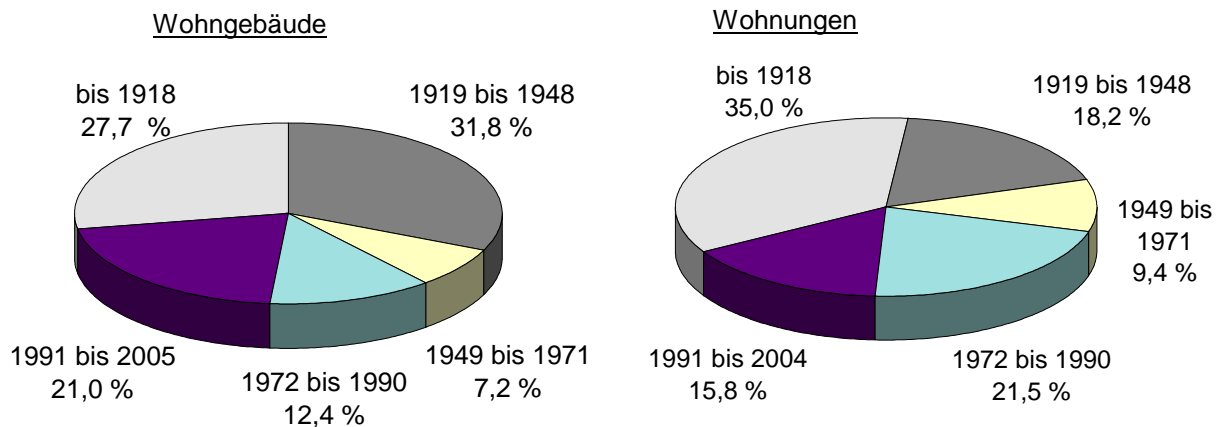

Quellen: Statistisches Landesamt Sachsen, eigene Berechnungen

Amt für Statistik und Wahlen Leipzig

## 602 Gebäude mit Wohnungen 2001 bis 2005 nach Anzahl der Wohnungen

Gebäudeart	2001	2002	2003	2004	2005
Gebäude mit Wohnungen insgesamt	52 983	53 481	53 976	54 637	55 008
darunter: mit 1 Wohnung	20 644	21 046	21 625	22 250	22 667
mit 2 Wohnungen	3 904	3 969	4 028	4 047	4 077
Wohngebäude	52 525	52 898	53 409	53 960	54 350

Quelle: Statistisches Landesamt Sachsen, eigene Berechnungen Amt für Statistik und Wahlen Leipzig

## 603 Baugenehmigungen 2001 bis 2005

Kennziffer	2001	2002	2003	2004	2005
Gebäude insgesamt	1 312	985	1 281	1 256	920
darunter:					
Neubauten	714	533	823	768	543
davon:					
Wohngebäude	647	471	752	725	489
Nichtwohngebäude	67	62	71	43	54
Wohnungen	1 257	1 126	1 533	1 146	749
Neubau von Wohnungen	947	646	1 090	878	534
Wohnfläche in 1 000 m <sup>2</sup>	127	114	154	142	101
Nutzfläche in 1 000 m <sup>2</sup>	125	101	354	90	44
veranschlagte Baukosten in Mio. €	306	273	519	295	179

Quelle: Statistisches Landesamt Sachsen Amt für Statistik und Wahlen Leipzig

## 604 Baufertigstellungen 2001 bis 2005

Kennziffer	2001	2002	2003	2004	2005
Gebäude insgesamt	1 547	1 030	1 128	1 170	857
darunter:					
Neubauten	1 007	556	690	733	500
davon:					
Wohngebäude	939	498	630	662	455
Nichtwohngebäude	68	58	60	71	45
Wohnungen	2 525	984	1 298	1 112	881
Neubau von Wohnungen	1 791	616	937	867	574
Wohnfläche in 1 000 m <sup>2</sup>	217	97	126	120	105
Nutzfläche in 1 000 m <sup>2</sup>	126	150	118	375	44
veranschlagte Baukosten in Mio. €	414	374	331	497	225

Quelle: Statistisches Landesamt Sachsen Amt für Statistik und Wahlen Leipzig

## 605 Neubau von Wohngebäuden mit einer oder zwei Wohnungen 2001 bis 2005

Wohngebäude	2001	2002	2003	2004	2005
Genehmigte Neubauten insgesamt	714	533	823	768	543
darunter:					
Neubau von Wohngebäuden	647	471	752	725	489
darunter: mit 1 oder 2 Wohnungen	623	460	735	712	482
darin enthaltene Wohnungen	675	499	775	780	503
Fertiggestellte Neubauten insgesamt	1 007	556	690	733	500
darunter:					
Neubau von Wohngebäuden	939	498	630	662	455
darunter: mit 1 oder 2 Wohnungen	880	489	613	652	450
darin enthaltene Wohnungen	930	541	655	693	484

Quelle: Statistisches Landesamt Sachsen  
Amt für Statistik und Wahlen Leipzig

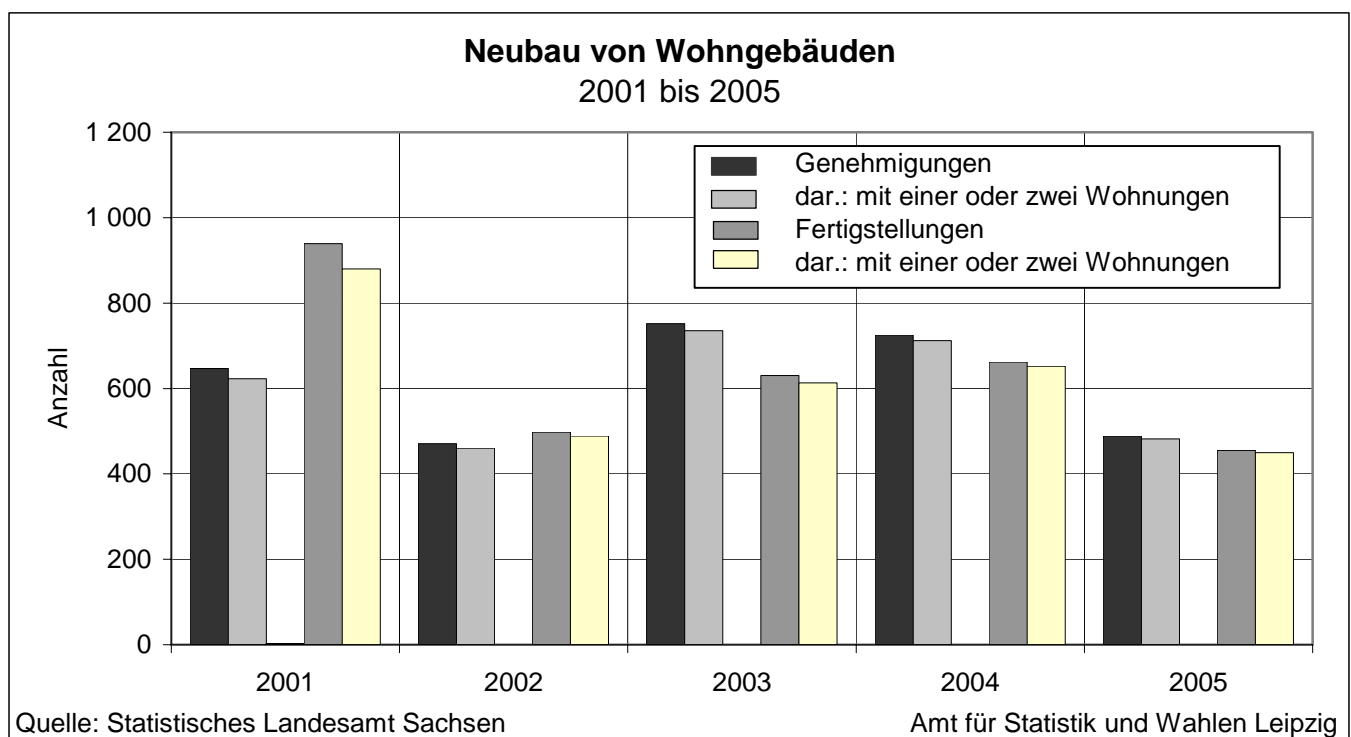

## 606 Fertiggestellte Wohnungen 2001 bis 2005 nach Wohnungsgröße

Wohnungsgröße	2001	2002	2003	2004	2005
Wohnungen in Wohn- und Nichtwohngebäuden insgesamt	2 525	984	1 298	1 112	881
davon Wohnungen mit:					
1 Raum	104	46	198	134	16
2 Räumen	514	198	107	105	71
3 Räumen	860	345	341	214	149
4 Räumen	282	24	119	119	175
5 Räumen	344	183	219	329	284
6 Räumen	239	80	154	168	108
7 oder mehr Räumen	182	108	160	43	78

Quelle: Statistisches Landesamt Sachsen  
Amt für Statistik und Wahlen Leipzig

## 607 Abgänge von Gebäuden/Gebäudeteilen und Wohnungen 2001 bis 2005

Abgänge	2001	2002	2003	2004	2005
Gebäude/Gebäudeteile	283	470	299	400	210
Wohnungen in Wohn- und Nichtwohngebäuden	798	1 687	1 731	1 128	1 231
davon mit:					
1 Raum	29	48	67	18	20
2 Räumen	89	224	260	94	349
3 Räumen	317	478	632	357	398
4 Räumen	300	721	603	442	346
5 Räumen	23	156	98	158	83
6 Räumen	34	31	53	39	19
7 und mehr Räumen	6	29	18	20	16

Quelle: Statistisches Landesamt Sachsen

Amt für Statistik und Wahlen Leipzig

ohne Wohnheime

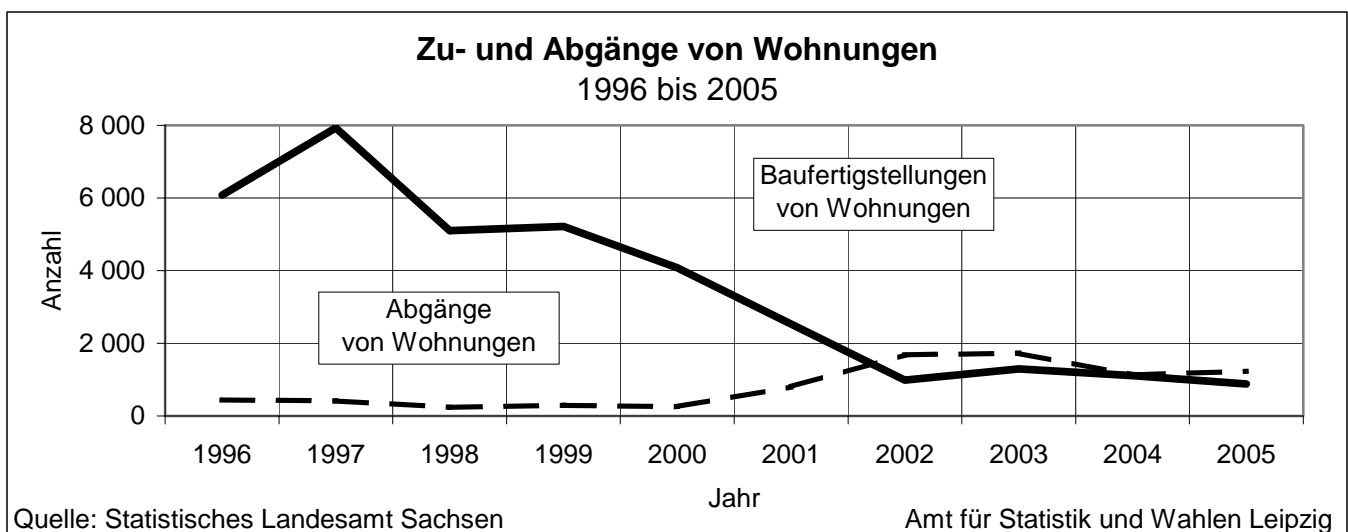

## 608 Bauüberhang und erloschene Baugenehmigungen 2001 bis 2005

Kennziffer	2001	2002	2003	2004	2005
<b>Bauüberhang</b>					
Baumaßnahmen insgesamt	1 861	1 587	1 508	1 336	1 299
Wohnungen	2 669	2 315	2 165	1 773	1 472
Wohnfläche in 1 000 m <sup>2</sup>	234	212	208	191	168
darunter: neue Gebäude	1 093	913	891	732	705
Wohnungen	2 017	1 616	1 475	1 097	897
darunter:					
unter Dach (rohbaufertig):					
Gebäude	168	206	192	196	147
Wohnungen	295	338	257	258	165
noch nicht begonnen:					
Gebäude	847	633	609	451	446
Wohnungen	1 628	1 146	1 063	741	608
<b>Erloschene Baugenehmigungen</b>					
Baumaßnahmen insgesamt	247	229	232	258	100
Wohnungen	935	496	385	426	169
darunter: neue Gebäude	198	157	155	194	70
Wohnungen	836	431	294	389	160

Quelle: Statistisches Landesamt Sachsen

Amt für Statistik und Wahlen Leipzig

## 609 Wohnräume und Wohnfläche je Person 2000 bis 2005

Befragte Haushalte	2000	2001	2002	2003	2005
	Durchschnittliche Raumanzahl pro Person				
Insgesamt	1,7	1,6	1,7	1,7	1,7
davon Haushalte mit:					
einer Person	2,2	2,1	2,2	2,2	2,1
zwei Personen	1,5	1,5	1,4	1,5	1,4
drei Personen	1,2	1,2	1,1	1,2	1,2
vier und mehr Personen	1,0	1,0	1,0	1,0	1,0
davon Alter der Bezugsperson:					
18 bis unter 35 Jahre	1,6	1,6	1,6	1,6	1,6
35 bis unter 55 Jahre	1,6	1,5	1,5	1,6	1,5
über 55 Jahre <sup>1)</sup>	1,8	1,8	1,8	1,9	1,8
darunter:					
Singles	2,1	2,0	2,2	2,1	1,9
Alleinstehende Rentner	2,3	2,2	2,2	2,3	2,3
Alleinerziehende	1,4	1,4	1,3	1,3	1,2
Paare mit Kindern	1,1	1,1	1,1	1,1	1,1
Paare ohne Kinder	1,5	1,5	1,4	1,5	1,4
Rentnerpaare	1,5	1,4	1,4	1,4	1,5
	Durchschnittliche Wohnfläche pro Person in m <sup>2</sup>				
Insgesamt	39,8	41,4	41,8	42,1	41,6
davon Haushalte mit:					
einer Person	52,8	54,3	56,0	54,3	52,7
zwei Personen	35,1	37,1	34,0	36,2	35,1
drei Personen	28,6	27,9	28,0	28,2	28,6
vier und mehr Personen	24,2	23,8	24,5	24,7	25,8
davon Alter der Bezugsperson:					
18 bis unter 35 Jahre	39,6	43,6	41,2	41,3	40,9
35 bis unter 55 Jahre	37,5	38,6	37,1	39,8	40,0
über 55 Jahre <sup>1)</sup>	42,0	42,6	43,8	44,5	43,3
darunter:					
Singles	52,2	54,8	56,3	53,9	51,6
Alleinstehende Rentner	54,2	52,4	55,6	54,8	55,1
Alleinerziehende	32,3	30,8	31,6	31,9	28,8
Paare mit Kindern	27,0	26,3	26,5	27,2	27,7
Paare ohne Kinder	36,3	37,8	35,3	38,7	36,0
Rentnerpaare	33,2	34,4	31,7	33,9	34,4

Quelle: Amt für Statistik und Wahlen Leipzig/Kommunale Bürgerumfragen

<sup>1)</sup> bis 2001: bis 75 Jahre; danach bis 85 Jahre  
2004 wurde keine Bürgerumfrage durchgeführt

## 610 Verwendete Mittel zur Bautätigkeit des Hochbauamtes 2001 bis 2005

Dezernate Ämter	Verausgabte Mittel in 1 000 €				
	2001	2002	2003	2004	2005
Insgesamt	103 433	114 653	84 321	50 183	40 376
darunter:					
I Allgemeine Verwaltung	5 133	3 774	2 753	1 866	1 442
davon:					
Hauptamt	5 133	3 774	2 753	1 866	1 442
II Finanzen	536	213	877	681	508
davon:					
Brandschutzamt	536	213	877	681	508
III Umweltschutz, Ordnung, Wohnen	6 510	1 452	938	548	336
davon:					
Amt für Umweltschutz	120	28	3	1	14
Amt für Wohnungswesen	303	6	11	-	3
Grünflächenamt	1 771	809	783	433	243
Eigenbetrieb Stadtreinigung	4 316	609	141	114	76
IV Jugend, Schule und Sport	29 967	29 017	15 115	17 227	10 607
davon:					
Schulverwaltungsamt	5 945	11 626	10 860	13 960	8 041
Jugendamt	2 109	2 134	2 868	1 165	1 300
Sportamt	21 236	14 681	910	1 770	1 204
Volkshochschule	777	576	477	332	62
V Soziales und Gesundheit	38 432	37 886	22 672	3 645	7 719
davon:					
Sozialamt	15	681	-	-	-
Gesundheitsamt	195	48	6	1	-
Veterinär- und Lebensmittel- aufsichtsamt	686	774	441	75	13
Eigenbetriebe	37 536	36 383	22 225	3 569	7 706
VI Stadtentwicklung und Bau	51	61	47	68	1 187
darunter:					
Referat Denkmalschutz	42	22	2	1	-
Tiefbauamt	7	39	45	67	1 187
VII Kultur	22 804	42 250	41 919	26 148	18 692
davon:					
Kulturamt	14 426	26 438	26 293	23 392	8 902
Marktamt	86	-	13	-	91
Eigenbetriebe	8 292	15 812	15 613	2 756	9 699

Quelle: Hochbauamt

Amt für Statistik und Wahlen Leipzig

alte Dezernatsstruktur

## 611 Verwendete Mittel zur Bautätigkeit des Tiefbauamtes 2001 bis 2005

Sachgebiet	2001	2002	2003	2004	2005
Vermögenshaushalt insgesamt in 1 000 €	73 585	108 600	63 766	33 318	38 406
darunter: Fördermittel nach Gemeindeverkehrsfinanzierungsgesetz	27 404	62 723	36 601	20 917	28 606
davon für (in Prozent):					
Straßenbau	53,7	27,1	34,5	26,6	10,3
Brückenbau	24,8	19,0	24,4	11,7	2,5
Verkehrsorganisation	1,5	0,3	-	0,9	1,4
Parkeinrichtungen	0,3	0,3	-	0,2	0,4
Straßenbeleuchtung	1,8	0,7	0,2	0,6	0,3
Industriepark Nord	17,9	52,6	40,9	9,7	1,7
Olympia-Sofort-Programm	-	-	-	50,3	83,4
Verwaltungshaushalt insgesamt in 1 000 €	13 065	11 747	9 508	7 296	7 287
davon für die Unterhaltung von (in Prozent):					
Straßen	46,8	44,5	38,5	29,3	27,4
Brücken	9,8	10,1	9,6	8,6	7,9
Verkehrssicherungsanlagen	10,5	10,2	5,8	6,0	6,4
Verkehrsgrün	3,4	3,1	3,3	2,8	2,3
Parkeinrichtungen	2,3	2,3	2,8	3,6	3,8
Straßenbeleuchtung	27,2	29,8	40,0	49,7	52,2

Quelle: Tiefbauamt Amt für Statistik und Wahlen Leipzig

## 612 Ausschreibungen der Baufachämter 2004 und 2005

Kennziffer	2004		2005	
	Anzahl der Vergaben	Wert in 1 000 € (Zuschlag)	Anzahl der Vergaben	Wert in 1 000 € (Zuschlag)
Vergaben insgesamt größer als 100 000 € (Vergabegremium)	97	31 655	70	39 687
davon: Hochbauamt	53	9 368	20	5 643
Tiefbauamt	34	18 421	38	26 938
Grünflächenamt	4	1 813	4	1 230
Amt für Umweltschutz	2	1 083	7	5 579
Sonstige	4	745	1	297
davon: Öffentliche Ausschreibungen	59	15 861	44	22 305
Beschränkte Ausschreibungen	12	3 274	9	3 239
Verhandlungsverfahren	2	444	-	-
Freihändige Vergabe	12	1 860	13	4 373
Offene Verfahren	12	10 216	4	9 770

Quelle: Tiefbauamt Amt für Statistik und Wahlen Leipzig

Vergabegremium für Bauleistungen nach VOB



# 613 Grundstücksverkäufe und Kaufpreise für Eigentumswohnungen 2001 bis 2005

Art	2001	2002	2003	2004	2005
<b>Grundstücksverkäufe</b>					
Grundstücke insgesamt					
Anzahl der Kauffälle	4 018	3 636	3 998	3 662	4 405
Geldumsatz in Mio. €	630	605	776	737	1 033
unbebaute Grundstücke					
Anzahl der Kauffälle	882	867	898	861	928
Geldumsatz in Mio. €	96	68	49	47	54
Flächenumsatz in ha	641	474	290	256	187
bebaute Grundstücke					
Anzahl der Kauffälle	1 246	1 145	1 144	1 043	1 214
Geldumsatz in Mio. €	309	333	475	474	714
darunter:					
Mietshäuser					
Anzahl der Kauffälle	536	429	465	478	591
Geldumsatz in Mio. €	143	119	111	117	266
Flächenumsatz in ha	52	35	31	52	62
Ein- und Zweifamilienhäuser					
Anzahl der Kauffälle	568	574	513	385	420
Geldumsatz in Mio. €	85	87	77	58	60
Flächenumsatz in ha	29	31	25	24	25
bebaute Gewerbegrundstücke					
Anzahl der Kauffälle	115	121	132	143	173
Geldumsatz in Mio. €	75	116	265	285	363
Flächenumsatz in ha	44	57	62	79	150
Sondereigentum					
Anzahl der Kauffälle	1 890	1 624	1 956	1 758	2 263
Geldumsatz in Mio. €	226	210	252	216	265
<b>Kaufpreise für Eigentumswohnungen (Mittelwert)</b>					
Neubau (mit Tiefgaragen- oder Stellplatz) €/m <sup>2</sup>	1 852	1 842	1 821	1 809	1 987
saniertes Altbau €/m <sup>2</sup>	1 821	1 840	1 802	1 830	1 862

Quelle: Amt für Geoinformation und Bodenordnung/Gutachterausschuss      Amt für Statistik und Wahlen Leipzig

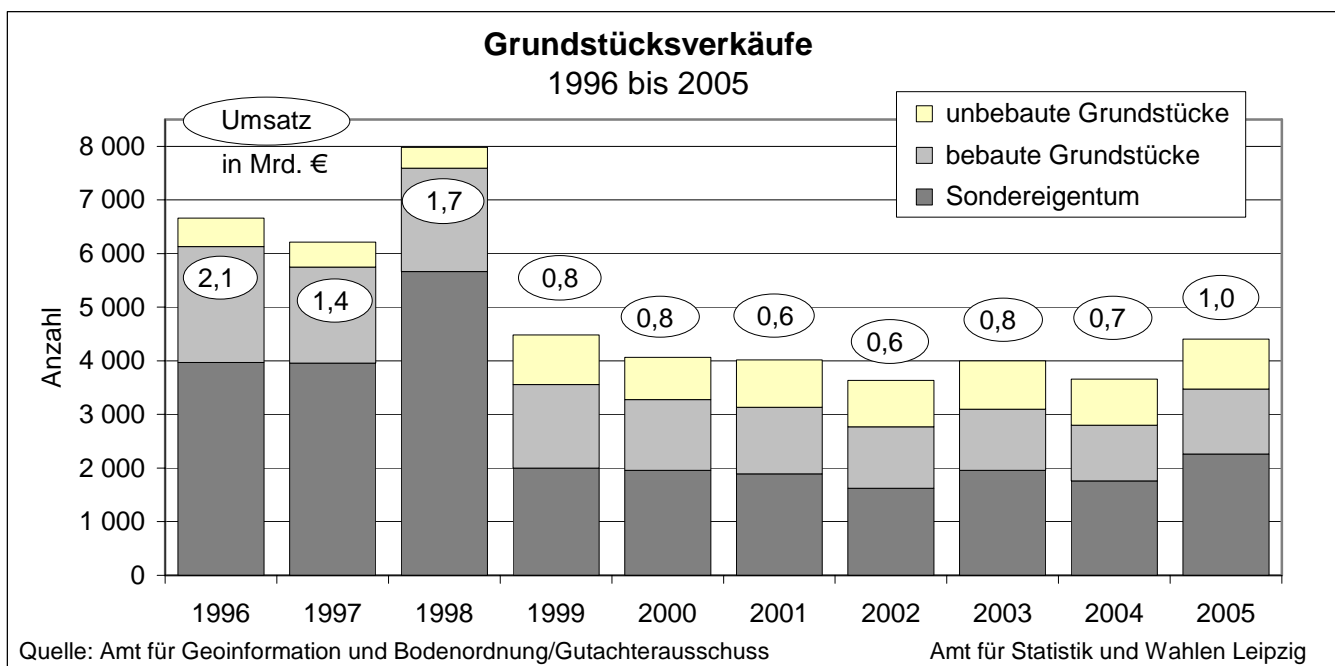

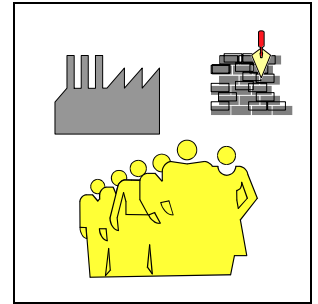

# 7

## Erwerbstätigkeit und Arbeitsmarkt

<b>Tab.-Nr.</b>	<b>Tabellen</b>	<b>Seite</b>
701	Erwerbstätige am Arbeitsort 2000 bis 2004	107
702	Erwerbstätige am Wohnort 2001 bis 2005 nach Wirtschaftsbereichen	108
703	Erwerbstätige am Wohnort 2001 bis 2005 nach Altersgruppen	108
704	Erwerbstätige am Wohnort 2001 bis 2005 nach Voll- und Teilzeitbeschäftigung	108
705	Erwerbstätige am Wohnort 2001 bis 2005 nach Wochenarbeitsstunden	109
706	Sozialversicherungspflichtig Beschäftigte 2001 bis 2005 nach Wirtschaftsabschnitten	109
707	Sozialversicherungspflichtig Beschäftigte 2001 bis 2005 nach Arbeitszeit	110
708	Sozialversicherungspflichtig Beschäftigte 2001 bis 2005 nach Altersgruppen	110
709	Sozialversicherungspflichtig Beschäftigte 2001 bis 2005 nach Berufsabschnitten	110
710	Auszubildende 2001 bis 2005 nach Wirtschaftsbereichen	111
711	Sozialversicherungspflichtig Beschäftigte am Wohnort 2001 bis 2005	111
712	Sozialversicherungspflichtig Beschäftigte und Pendler 2001 bis 2005	112
713	Arbeitsmarkt 2001 bis 2005	113
714	Arbeitslose im Jahresdurchschnitt 2004 und 2005	114
715	Arbeitslose 2001 bis 2005 nach Berufsabschnitten	115
716	Erwerbslose 2001 bis 2005 nach Altersgruppen	116
717	Erwerbslose 2001 bis 2005 nach der Dauer der Arbeitssuche	116
718	Quoten zum Erwerbsleben 2001 bis 2005	116
<b>Abb.-Nr.</b>	<b>Abbildungen</b>	<b>Seite</b>
24	Erwerbstätige am Arbeitsort nach Wirtschaftsbereichen 1995 bis 2004	107
25	Anteil der Pendler an den Beschäftigten 1996 bis 2005	111
26	Arbeitslose 2000 bis 2005	113

## Vorbemerkungen

Die Angaben über **Erwerbstätige** in Tabelle 701 sind Jahresdurchschnittszahlen, die nach einem einheitlichen Konzept des Arbeitskreises "Erwerbstätigenrechnung des Bundes und der Länder" ermittelt wurden. Die hier vorliegenden Ergebnisse weisen die Erwerbstätigen **am Arbeitsort** nach, d.h., alle Angaben beziehen sich nur auf Erwerbstätige, die unabhängig von ihrem Wohnort, ihren Arbeitsplatz in Leipzig hatten.

Zu den **Erwerbstätigen** zählen alle Personen, die einer, auch geringfügigen und nicht zum Lebensunterhalt ausreichenden Tätigkeit zum Zwecke des Erwerbs nachgehen, unabhängig von der von ihnen tatsächlich geleisteten oder vertragsmäßig zu leistenden Arbeitszeit. Zu den Erwerbstätigen gehören demnach alle Personen, die in einem Arbeitsverhältnis stehen (Beamte einschließlich Soldaten, Angestellte, Arbeiter und Auszubildende), als Selbständige ein Gewerbe bzw. eine Landwirtschaft betreiben, einen freien Beruf ausüben oder als mithelfende Familienangehörige tätig sind. Erwerbstätige, die mehrere Tätigkeiten ausüben, werden nur einmal nach ihrer Haupttätigkeit erfasst.

Über den Mikrozensus werden die **Erwerbstätigen am Wohnort** ausgewiesen. Der **Mikrozensus** ist eine vom Statistischen Landesamt des Freistaates Sachsen durchgeführte Repräsentativbefragung zu Bevölkerungs- und Arbeitsmarktangaben. Als Flächenstichprobe wird dabei ein Prozent aller Haushalte eines bestimmten Territoriums nach repräsentativer Auswahl einbezogen. Neben einem Standardfrageprogramm werden periodisch weitere Themen abgefragt.

Bis 2004 wurde der **Mikrozensus** einmal jährlich mit einer einheitlichen Berichtswoche für alle befragten Haushalte durchgeführt. Mit Beginn des Jahres 2005 wurde die bisher jährliche Erhebung auf eine kontinuierliche Erhebung mit gleitender Berichtswoche umgestellt. Die Ergebnisse des Mikrozensus ab 2005 liefern damit nicht mehr eine „Momentaufnahme“ einer bestimmten Kalenderwoche eines Jahres, sondern entsprechen einem Durchschnittswert für das gesamte Erhebungsjahr und berücksichtigen demzufolge auch saisonale Schwankungen.

**Sozialversicherungspflichtig beschäftigte Arbeitnehmer** sind alle Arbeiter/innen, Angestellte und Personen in beruflicher Ausbildung, die in der gesetzlichen Rentenversicherung, Krankenversicherung, Pflegeversicherung und/oder Arbeitslosenversicherung pflichtversichert sind oder für die Beiträge zur gesetzlichen Rentenversicherung gezahlt werden. Ab Stichtag 1. April 1999 sind Arbeitgeber verpflichtet, auch für Personen, die ausschließlich sogenannte geringfügig entlohnte Tätigkeiten ausüben, pauschalierte Beiträge zu Kranken- und Rentenversicherung zu entrichten. Personen, die nur wegen dieser gesetzlichen Neuregelung in den Kreis der sozialversicherungspflichtig Beschäftigten gelangt sind, sind in den nachfolgenden Ergebnissen nicht enthalten.

Die Angaben über den **Arbeitsmarkt** betreffen erstmals ausschließlich die Stadt Leipzig.

Die Arbeitslosenquote bezieht sich, falls nicht anders angegeben, auf die abhängigen zivilen Erwerbspersonen.

Durch die zum 1. Januar 2005 in Kraft getretenen gesetzlichen Grundlagen zur Grundsicherung für Arbeitssuchende ist die Vergleichbarkeit zu den Vorjahren bei Leistungsempfängern nicht mehr gegeben. Angaben dazu sowie die entsprechenden Definitionen sind im Abschnitt 4 „Soziales und Gesundheit“ nachzulesen.

**Arbeitslose** sind Personen, die vorübergehend nicht in einem Beschäftigungsverhältnis stehen oder nur eine geringfügige bzw. kurzzeitige Beschäftigung ausüben, der Arbeitsvermittlung zur Verfügung stehen, das 65. Lebensjahr noch nicht vollendet haben, nicht arbeitsunfähig erkrankt sind, sich persönlich bei der Agentur für Arbeit arbeitslos gemeldet haben und die ein Arbeitsverhältnis von mehr als sieben Kalendertagen als Arbeitnehmer eingehen wollen.

Zum **Rechtskreis SGB III** zählen Arbeitslose, die Arbeitslosengeld erhalten und Arbeitslose, die keine Ansprüche haben.

Zum **Rechtskreis SGB II** gehören Arbeitslose, die Leistungen aus der Grundsicherung für Arbeitssuchende beziehen.

**Erwerbslose** sind Personen im erwerbsfähigen Alter, die keiner Erwerbstätigkeit nachgehen und sich als arbeitslos und/oder arbeitssuchend bezeichnen und innerhalb von zwei Wochen eine neue Tätigkeit aufnehmen können. Sie sind nicht mit den Arbeitslosen, die über die Agenturen für Arbeit erfasst werden, gleichzusetzen.

## 701 Erwerbstätige am Arbeitsort 2000 bis 2004

Wirtschaftszweig	2000	2001	2002	2003	2004
	1 000 Personen				
Erwerbstätige insgesamt	272,8	272,1	270,7	274,0	274,7
davon:					
Land- und Forstwirtschaft, Fischerei	1,1	1,2	0,9	0,9	0,9
Produzierendes Gewerbe (ohne Baugewerbe)	24,7	25,1	28,4	30,3	29,0
darunter: Verarbeitendes Gewerbe	20,8	21,7	25,2	27,1	25,8
Baugewerbe	28,9	25,1	20,3	18,7	17,9
Handel, Gastgewerbe und Verkehr	61,0	61,2	60,6	60,9	61,5
Finanzierung, Vermietung und Unternehmensdienstleister	62,2	64,4	65,4	66,5	68,4
Öffentliche und private Dienstleistungen (einschließlich öffentliche Verwaltung)	94,8	95,1	95,0	96,6	97,0
darunter:					
Arbeitnehmer	252,7	251,9	250,2	252,4	251,4

Quelle: Statistisches Landesamt Sachsen

Amt für Statistik und Wahlen Leipzig

Berechnungsstand: August 2006

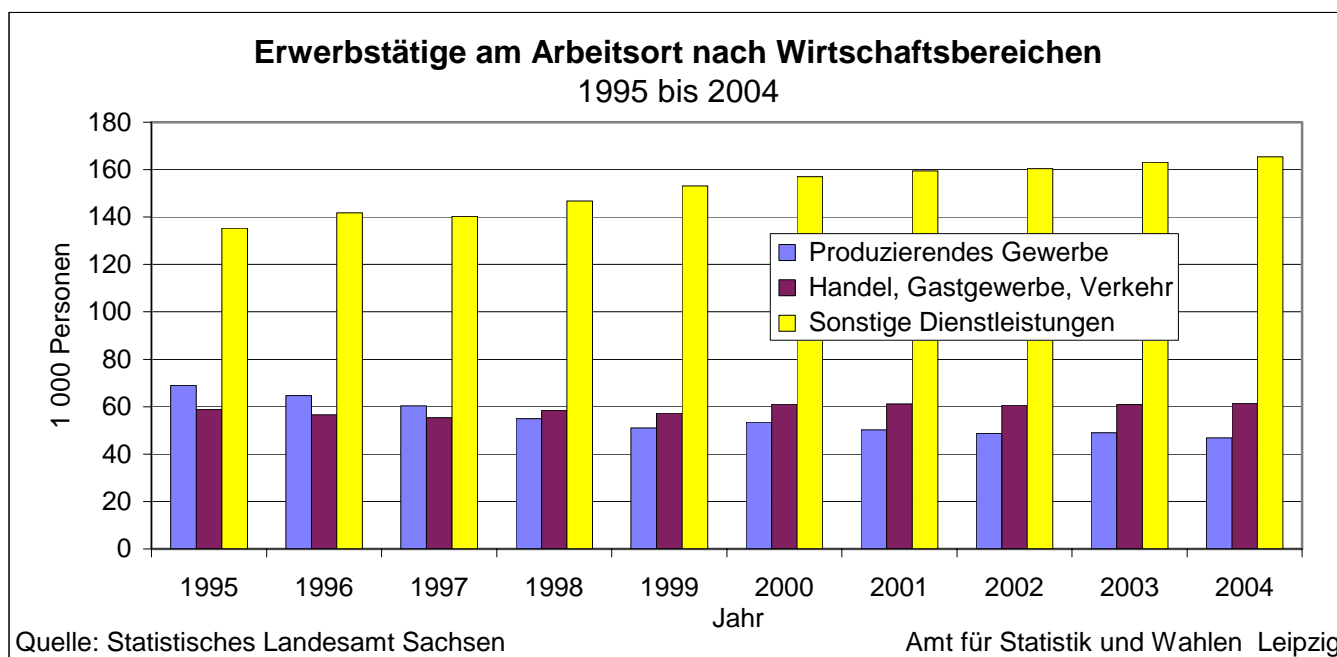

## 702 Erwerbstätige am Wohnort 2001 bis 2005 nach Wirtschaftsbereichen

Kennziffer	2001	2002	2003	2004	2005
	1 000 Personen				
Erwerbstätige insgesamt	210,3	201,0	199,3	196,6	208,9
darunter: Frauen	99,3	96,1	98,2	98,0	102,6
Produzierendes Gewerbe	49,0	45,6	44,4	42,0	44,0
darunter: Frauen	12,3	10,9	10,9	9,9	11,2
Handel, Gastgewerbe und Verkehr	47,1	51,4	50,3	51,7	53,4
darunter: Frauen	22,6	23,6	24,8	26,0	27,6
Sonstige Dienstleistungen	112,3	102,6	102,4	101,0	109,7
darunter: Frauen	63,7	61,3	61,9	61,5	63,2

Quelle: Statistisches Landesamt Sachsen/Mikrozensus

Amt für Statistik und Wahlen Leipzig

## 703 Erwerbstätige am Wohnort 2001 bis 2005 nach Altersgruppen

Altersgruppe	2001	2002	2003	2004	2005
	1 000 Personen				
Insgesamt	210,3	201,0	199,3	196,6	208,9
davon:					
unter 20 Jahre	8,1	7,8	7,7	6,4	5,4
von 20 bis unter 25 Jahre	18,7	15,4	16,8	16,6	22,5
von 25 bis unter 30 Jahre	21,5	20,2	17,1	18,8	26,6
von 30 bis unter 35 Jahre	30,0	30,6	29,4	24,8	22,2
von 35 bis unter 40 Jahre	30,8	31,1	33,0	30,7	27,6
von 40 bis unter 45 Jahre	26,3	26,3	28,1	30,6	30,8
von 45 bis unter 50 Jahre	26,3	23,6	23,6	22,9	23,3
von 50 bis unter 55 Jahre	20,8	21,6	21,4	21,3	23,6
von 55 bis unter 60 Jahre	19,6	16,6	13,4	13,5	16,7
60 Jahre und mehr	8,2	7,8	8,8	11,0	10,2

Quelle: Statistisches Landesamt Sachsen/Mikrozensus

Amt für Statistik und Wahlen Leipzig

## 704 Erwerbstätige am Wohnort 2001 bis 2005 nach Voll- und Teilzeitbeschäftigung

Kennziffer	2001	2002	2003	2004	2005
	1 000 Personen				
<u>Vollzeitbeschäftigte</u>					
Erwerbstätige insgesamt	175,8	165,7	164,5	157,1	161,3
darunter:					
Produzierendes Gewerbe	45,2	42,2	40,4	37,4	38,4
Handel, Gastgewerbe und Verkehr	36,2	39,0	38,6	37,8	38,1
Sonstige Dienstleistungen	92,5	83,1	83,5	80,4	83,5
<u>Teilzeitbeschäftigte</u>					
Erwerbstätige insgesamt	34,5	35,3	34,9	39,6	47,5
darunter:					
Produzierendes Gewerbe	/	/	/	/	5,6
Handel, Gastgewerbe und Verkehr	10,9	12,3	11,7	13,9	15,2
Sonstige Dienstleistungen	19,8	19,5	18,9	20,6	26,2

Quelle: Statistisches Landesamt Sachsen/Mikrozensus

Amt für Statistik und Wahlen Leipzig

## 705 Erwerbstätige am Wohnort 2001 bis 2005 nach Wochenarbeitsstunden

Mit ... normalerweise geleisteten Stunden	2001	2002	2003	2004	2005
	1 000 Personen				
Insgesamt	210,3	201,0	199,3	196,6	208,9
bis 20	19,1	19,5	19,0	22,5	28,2
21 bis 35	20,3	23,0	25,0	25,3	27,5
36 bis 40	144,2	134,0	133,1	122,9	125,3
41 bis 50	16,2	14,7	12,9	14,5	17,4
51 und mehr	10,5	9,8	9,3	11,5	10,5

Quelle: Statistisches Landesamt Sachsen/Mikrozensus Amt für Statistik und Wahlen Leipzig

## 706 Sozialversicherungspflichtig Beschäftigte 2001 bis 2005 nach Wirtschaftsabschnitten

Kennziffer	2001	2002	2003	2004	2005
Wirtschaft insgesamt	204 116	196 239	194 235	191 170	188 845
darunter: Frauen	105 418	103 214	102 087	100 586	99 666
darunter:					
Land- und Forstwirtschaft, Fischerei	1 027	663	661	678	499
darunter: Frauen	385	263	232	272	208
Bergbau, Gewinnung von Steinen und Erden, Energie- und Wasserversorgung	2 965	2 738	2 753	2 645	2 615
darunter: Frauen	999	965	983	942	938
Verarbeitendes Gewerbe	18 875	18 681	18 944	19 161	19 123
darunter: Frauen	5 871	5 724	5 612	5 475	5 420
Baugewerbe	20 776	15 213	13 647	12 278	11 447
darunter: Frauen	3 684	2 146	1 794	1 700	1 574
Handel, Instandhaltung und Reparatur von Kfz und Gebrauchsgütern	24 934	24 562	24 186	23 787	23 419
darunter: Frauen	14 698	14 553	14 518	14 181	14 066
Gastgewerbe	6 215	6 126	5 823	5 923	6 116
darunter: Frauen	4 045	3 892	3 722	3 744	3 857
Verkehr und Nachrichtenübermittlung	14 594	13 691	13 089	12 886	12 911
darunter: Frauen	5 230	5 053	4 611	4 474	4 470
Kredit- und Versicherungsgewerbe	9 970	9 740	9 374	8 896	8 639
darunter: Frauen	6 593	6 507	6 248	5 907	5 750
Grundstücks- und Wohnungswesen, Vermietung, Dienstleistungen für Unternehmen	36 337	36 370	36 694	37 093	38 092
darunter: Frauen	17 318	17 626	17 751	17 955	18 195
Öffentliche Verwaltung, Verteidigung und Sozialversicherung	14 681	13 776	13 376	12 409	11 676
darunter: Frauen	10 673	9 873	9 643	9 010	8 613
Öffentliche und private Dienstleistungen (ohne öffentliche Verwaltung)	53 716	54 674	55 681	55 405	54 304
darunter: Frauen	35 910	36 612	36 970	36 921	36 573

Quelle: Statistisches Landesamt Sachsen Amt für Statistik und Wahlen Leipzig

jeweils am 30.06. am Arbeitsort

## 707 Sozialversicherungspflichtig Beschäftigte 2001 bis 2005 nach Arbeitszeit

Kennziffer	2001	2002	2003	2004	2005
Insgesamt	204 116	196 239	194 235	191 170	188 845
darunter: Frauen	105 418	103 214	102 087	100 586	99 666
Vollzeitbeschäftigte	172 640	166 077	163 507	160 166	157 134
darunter: Frauen	80 765	78 780	77 335	75 424	73 754
Teilzeitbeschäftigte	31 476	30 162	30 728	31 004	31 520
darunter: Frauen	24 653	24 434	24 752	25 162	25 824

Quelle: Statistisches Landesamt Sachsen

Amt für Statistik und Wahlen Leipzig

jeweils am 30.06. am Arbeitsort

## 708 Sozialversicherungspflichtig Beschäftigte 2001 bis 2005 nach Altersgruppen

Altersgruppe	2001	2002	2003	2004	2005
Insgesamt	204 116	196 239	194 235	191 170	188 845
davon: unter 20 Jahre	8 574	8 154	7 362	6 857	6 668
von 20 bis unter 25 Jahre	19 688	18 495	18 149	16 870	16 014
von 25 bis unter 30 Jahre	19 764	18 498	18 957	19 786	20 158
von 30 bis unter 40 Jahre	57 946	55 094	52 594	50 132	47 512
von 40 bis unter 50 Jahre	54 036	52 500	52 414	53 044	53 459
von 50 bis unter 55 Jahre	20 891	21 533	23 045	23 304	23 116
von 55 bis unter 60 Jahre	17 936	15 851	14 975	14 049	14 618
von 60 bis unter 65 Jahre	4 780	5 593	6 160	6 563	6 742
65 Jahre und mehr	501	521	579	565	558

Quelle: Statistisches Landesamt Sachsen

Amt für Statistik und Wahlen Leipzig

jeweils am 30.06. am Arbeitsort

## 709 Sozialversicherungspflichtig Beschäftigte 2001 bis 2005 nach Berufsabschnitten

Berufsabschnitt	2001	2002	2003	2004	2005
Insgesamt	204 116	196 239	194 235	191 170	188 845
davon:					
Pflanzenbauer, Tierzüchter und Fischereiberufe	2 635	2 404	2 493	2 520	2 276
Bergleute und Mineralgewinner	20	22	21	18	17
Fertigungsberufe	40 840	37 465	36 906	36 030	34 867
darunter:					
Schlosser, Mechaniker und zugeord. Berufe	10 625	9 977	9 782	9 587	9 447
Elektriker	5 716	5 096	4 893	4 875	4 817
Bauberufe	6 087	5 139	5 022	4 388	3 752
Technische Berufe	15 083	14 256	14 490	14 219	13 716
Dienstleistungsberufe	137 026	136 965	136 638	134 743	134 165
darunter:					
Warenkaufleute	14 802	14 570	14 481	14 138	14 168
Organisations-, Verwaltungs- und Büroberufe	46 496	46 069	45 735	45 075	44 600
Sozial- und Erziehungsberufe	16 693	17 076	17 277	17 099	17 077
Sonstige Arbeitskräfte	8 512	5 127	3 687	3 640	3 804

Quelle: Statistisches Landesamt Sachsen

Amt für Statistik und Wahlen Leipzig

jeweils am 30.06. am Arbeitsort

## 710 Auszubildende 2001 bis 2005 nach Wirtschaftsbereichen

Wirtschaftsbereich	2001	2002	2003	2004	2005
Insgesamt	13 946	13 401	12 958	12 647	12 915
davon:					
Land- und Forstwirtschaft, Tierhaltung	35	30	38	33	40
Produzierendes Gewerbe	2 220	1 896	1 642	1 523	1 511
Handel, Gastgewerbe und Verkehr	3 138	3 001	2 686	2 574	2 664
Sonstige Dienstleistungen	8 551	8 473	8 591	8 516	8 700

Quelle: Statistisches Landesamt Sachsen

Amt für Statistik und Wahlen Leipzig

jeweils am 30.06. am Arbeitsort

## 711 Sozialversicherungspflichtig Beschäftigte am Wohnort 2001 bis 2005

Kennziffer	2001	2002	2003	2004	2005
Beschäftigte insgesamt	162 446	155 746	151 362	149 289	146 264
darunter: Frauen	81 295	79 172	77 427	76 568	75 492
Land- und Forstwirtschaft, Tierhaltung und Fischerei	1 057	811	722	708	624
darunter: Frauen	383	295	256	280	243
Produzierendes Gewerbe	37 780	32 850	30 141	29 167	28 034
darunter: Frauen	9 438	7 920	7 243	6 950	6 800
Handel, Gastgewerbe und Verkehr	38 579	37 388	36 062	35 404	35 053
darunter: Frauen	19 666	19 168	18 468	18 053	17 809
sonstige Dienstleistungen	84 999	84 684	84 428	83 987	82 538
darunter: Frauen	51 793	51 784	51 455	51 273	50 633

Quellen: Statistisches Landesamt Sachsen

Amt für Statistik und Wahlen Leipzig

jeweils am 30.06. am Wohnort

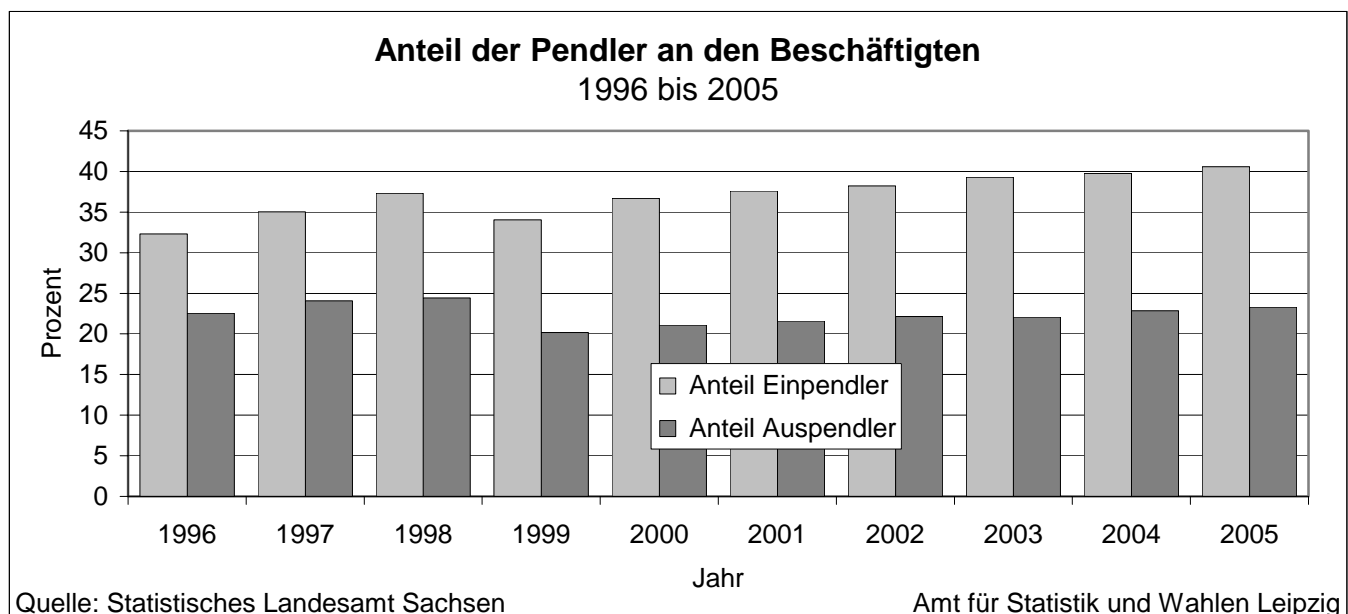

Anteil Einpendler an sozialversicherungspflichtig Beschäftigten mit Arbeitsort Leipzig

Anteil Auspendler an sozialversicherungspflichtig Beschäftigten mit Wohnort Leipzig



## 712 Sozialversicherungspflichtig Beschäftigte und Pendler 2001 bis 2005

Kennziffer	2001	2002	2003	2004	2005
<u>Beschäftigte (Arbeitsort: Leipzig)</u>	204 116	196 239	194 235	191 170	188 845
Einpendler insgesamt	76 748	74 997	76 281	76 017	76 648
darunter aus:					
anderen Kreisen in Sachsen	54 100	52 706	52 957	52 699	52 575
darunter aus:					
Stadt Chemnitz	969	822	844	923	864
Stadt Dresden	1 916	1 883	1 987	2 079	2 050
Leipziger Land	17 294	16 947	17 198	16 841	16 613
Landkreis Delitzsch	13 093	12 612	12 678	12 502	12 475
Muldentalkreis	11 715	11 558	11 522	11 497	11 612
neue Bundesländer und Berlin-Ost (ohne Sachsen) <sup>1)</sup>	20 034	19 874	19 820	19 675	20 455
alte Bundesländer und Berlin-West <sup>1)</sup>	2 584	2 396	2 092	2 194	2 213
Berlin	.	.	1 319	1 377	1 356
Ausland	30	21	25	38	33
<u>Beschäftigte (Wohnort: Leipzig)</u>	162 446	155 746	151 362	149 289	146 264
Auspendler insgesamt	35 078	34 504	33 408	34 136	34 067
davon nach:					
anderen Kreisen in Sachsen	19 178	18 709	18 146	18 482	18 160
darunter nach:					
Stadt Chemnitz	510	502	484	567	493
Stadt Dresden	1 397	1 436	1 321	1 434	1 635
Leipziger Land	7 250	6 987	6 620	6 636	6 294
Landkreis Delitzsch	5 816	5 773	5 608	5 716	5 580
Muldentalkreis	2 596	2 526	2 500	2 502	2 517
neue Bundesländer und Berlin-Ost (ohne Sachsen) <sup>1)</sup>	7 417	7 642	6 994	7 393	7 648
alte Bundesländer und Berlin-West <sup>1)</sup>	8 483	8 153	7 235	7 143	7 089
Berlin	.	.	1 033	1 118	1 170
Pendlersaldo	41 670	40 493	42 873	41 881	42 581
Quellen: Statistisches Landesamt Sachsen		Amt für Statistik und Wahlen Leipzig			

jeweils am 30.06.

<sup>1)</sup> ab 2003 ohne Berlin

# 713 Arbeitsmarkt 2001 bis 2005

Kennziffer	2001	2002	2003	2004	2005
Arbeitslose insgesamt	43 402	45 376	44 627	43 957	46 870
darunter:					
Männer	23 541	25 504	24 664	24 371	25 863
Frauen	19 861	19 872	19 963	19 586	21 007
Arbeiter	25 973	27 149	25 970	25 701	27 724
Angestellte	17 429	18 227	18 657	18 256	19 146
unter 20 Jahre	836	840	538	507	924
unter 25 Jahre	4 472	5 165	4 218	4 434	5 602
zwischen 20 und 25 Jahre	3 636	4 325	3 680	3 927	4 678
50 Jahre und älter	.	.	.	11 595	11 775
55 Jahre und älter	7 878	7 083	4 850	4 904	5 189
Langzeitarbeitslose	16 372	18 524	21 162	20 213	19 898
Ausländer	1 832	2 096	2 450	2 452	3 382
Schwerbehinderte	1 480	1 285	1 411	1 442	1 652
Teilzeitarbeitsuchende	1 181	1 146	1 172	1 261	2 022
Arbeitslosenquote (alle zivilen Erwerbspersonen)	17,5	18,4	18,2	18,0	19,2
Arbeitslosenquote (alle abhängigen zivilen Erwerbspersonen)	19,1	20,0	19,7	19,8	21,3
darunter:					
Männer	20,6	22,3	21,7	22,0	23,5
Frauen	17,6	17,6	17,8	17,7	19,0
Jüngere unter 25 Jahren	14,6	15,9	.	14,3	18,8
dar.: Jugendliche unter 20 Jahren	8,7	8,3	.	5,5	11,2
Ausländer	.	.	.	47,3	59,5
Gemeldete Stellen					
Zugang im Jahr	.	.	.	15 719	24 175
Bestand am Jahresende	.	.	.	1 634	3 184
Empfänger von Arbeitslosengeld I (SGB III)	18 590	18 004	15 460	15 133	11 783
darunter: Frauen	.	.	.	.	5 323

Quelle: Agentur für Arbeit Leipzig

Amt für Statistik und Wahlen Leipzig

jeweils 31.12.

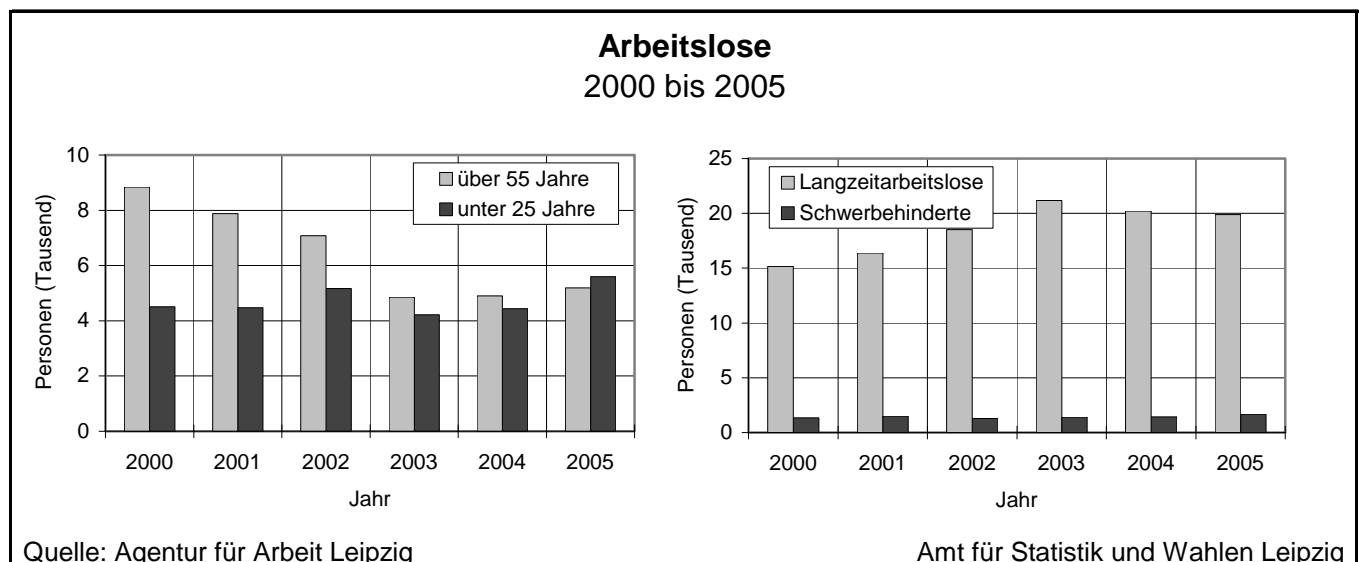

Quelle: Agentur für Arbeit Leipzig

Amt für Statistik und Wahlen Leipzig

## 714 Arbeitslose im Jahresdurchschnitt 2004 und 2005

Kennziffer	2004	2005	davon nach Rechtskreis	
			SGB III	SGB II
Arbeitslose insgesamt	45 698	50 736	16 986	33 751
darunter:				
Männer	25 301	28 180	9 109	19 071
Frauen	20 397	22 556	7 876	14 680
Jüngere unter 25 Jahren	4 847	6 695	2 736	3 959
dar.: Jugendliche unter 20 Jahren	628	1 104	416	688
50 Jahre und älter	11 891	12 606	5 274	7 332
dar.: 55 Jahre und älter	4 951	5 649	2 667	2 982
Langzeitarbeitslose	20 861	20 599	3 349	17 250
Schwerbehinderte	1 477	1 703	593	1 110
Ausländer	2 421	3 435	594	2 841
ohne Ausbildung	8 916	11 775	2 161	9 614
Zugang (Jahressumme)				
Insgesamt	66 533	66 044	38 626	27 418
aus Erwerbstätigkeit	34 789	30 096	22 429	7 667
aus Ausbildung/Qualifikation	7 382	8 772	6 039	2 733
unter 25 Jahre	16 754	17 392	9 863	7 529
55 Jahre und älter	4 974	5 499	3 720	1 779
Abgang (Jahressumme)				
Insgesamt	67 334	63 698	32 292	31 406
in Erwerbstätigkeit	27 353	30 060	15 057	15 003
in Ausbildung/Qualifikation	6 660	8 346	2 696	5 650
unter 25 Jahre	15 780	15 306	6 880	8 426
55 Jahre und älter	6 264	6 655	3 953	2 702
Arbeitslosenquoten (Jahresdurchschnitt)				
insgesamt (alle zivilen Erwerbspersonen)	18,7	20,8	.	.
insgesamt (abhängige zivile Erwerbspersonen)	20,5	23,0	.	.
darunter:				
Männer	22,6	25,5	.	.
Frauen	18,3	20,4	.	.
Jüngere unter 25 Jahren	15,2	22,1	.	.
dar.: Jugendliche unter 20 Jahren	6,4	12,7	.	.
Ausländer	48,2	62,8	.	.

Quelle: Agentur für Arbeit Leipzig

Amt für Statistik und Wahlen Leipzig

siehe Vorbemerkungen

## 715 Arbeitslose 2001 bis 2005 nach Berufsabschnitten

Berufsabschnitt	2001	2002	2003	2004	2005
	Arbeitslose im Jahresdurchschnitt				
Insgesamt	43 606	46 219	46 894	45 698	50 736
darunter:					
Pflanzenbauer, Tierzüchter	944	1 139	1 219	1 228	1 394
Forst- und Jagdberufe	7	10	11	8	14
Bergleute, Mineralgewinner	13	11	11	7	7
Steinbearbeiter, Baustoffhersteller	75	78	77	60	66
Keramiker, Glasmacher	14	14	11	12	16
Chemiearbeiter, Kunststoffverarbeiter	237	196	145	115	106
Papierhersteller, -verarbeiter	176	169	161	155	135
Drucker	298	337	356	344	344
Holzaufbereiter, Holzwarenfertiger	50	49	45	46	64
Metallerzeuger, -bearbeiter	494	535	516	458	487
Schlosser, Mechaniker	2 137	2 321	2 227	2 007	2 257
Elektriker	818	924	914	839	933
Montierer, Metallberufe	293	308	286	268	338
Textil- und Bekleidungsberufe	346	301	284	249	294
Lederhersteller, -verarbeiter	59	55	48	39	38
Ernährungsberufe	1 384	1 518	1 596	1 603	1 969
Bauberufe	3 967	4 212	4 088	3 867	4 242
Bau-, Raumausstatter, Polsterer	1 291	1 278	1 257	1 122	1 174
Tischler, Modellbauer	488	529	530	528	620
Maler, Lackierer	1 157	1 191	1 240	1 183	1 370
Warenprüfer, Versandfertigmacher	590	626	628	608	596
Hilfsarbeiter	162	361	583	701	1 116
Maschinisten	447	424	370	344	315
Ingenieure, Chemiker, Physiker, Mathematiker	1 645	1 638	1 519	1 357	1 273
Techniker	457	529	552	545	577
Technische Sonderfachkräfte	430	467	457	410	438
Warenkaufleute	4 073	4 373	4 696	4 658	5 107
Dienstleistungskaufleute	756	751	830	783	888
Verkehrsberufe	1 935	2 029	1 963	1 846	1 926
Lagerverwalter, Transportarbeiter	1 692	1 951	2 083	2 102	2 130
Verwaltungs- und Büroberufe	7 056	7 129	7 459	7 170	7 279
Ordnungs- und Sicherheitsberufe	1 903	2 345	2 667	2 808	2 928
Publizisten, Bibliothekare	245	257	293	298	298
Künstler	432	536	633	665	709
Gesundheitsdienstberufe	738	730	782	905	1 177
Sozial-, Erziehungsberufe	1 668	1 757	1 962	2 142	2 535
Körperpfleger	178	197	212	237	325
Gästebetreuer	833	893	969	989	1 255
Hauswirtschaftliche Berufe	450	517	546	593	808
Reinigungsberufe	1 688	1 736	1 788	1 870	2 023

Quelle: Agentur für Arbeit Leipzig

Amt für Statistik und Wahlen Leipzig

## 716 Erwerbslose 2001 bis 2005 nach Altersgruppen

Altersgruppe	2001	2002	2003	2004	2005
	1 000 Personen				
Insgesamt	51,4	54,6	58,1	55,9	53,4
davon:					
unter 30 Jahre	9,9	10,0	13,7	12,7	13,2
von 30 bis unter 40 Jahre	11,7	11,9	14,4	12,1	10,5
von 40 bis unter 50 Jahre	12,2	16,2	14,3	13,5	13,3
50 Jahre und mehr	17,6	16,5	15,7	17,6	16,4

Quelle: Statistisches Landesamt Sachsen/Mikrozensus

Amt für Statistik und Wahlen Leipzig

## 717 Erwerbslose 2001 bis 2005 nach der Dauer der Arbeitssuche

Dauer der Arbeitssuche	2001	2002	2003	2004	2005
	1 000 Personen				
Erwerbslose insgesamt	48,2	50,2	55,0	52,7	53,1
davon:					
unter 6 Monaten	13,0	13,6	11,6	11,8	12,5
von 6 bis unter 12 Monate	7,8	8,1	9,5	7,5	5,2
von 12 bis unter 24 Monate	9,7	10,7	11,8	11,1	9,1
24 Monate und mehr	17,6	17,8	22,1	22,2	26,2

Quelle: Statistisches Landesamt Sachsen/Mikrozensus

Amt für Statistik und Wahlen Leipzig

ohne Erwerbslose, die keine Angaben zur Dauer der Arbeitssuche gemacht haben bzw. die Arbeitssuche noch nicht aufgenommen hatten

## 718 Quoten zum Erwerbsleben 2001 bis 2005

Quote	2001	2002	2003	2004	2005
Erwerbsquote (Erwerbspersonen je 100 der Bevölkerung)					
Insgesamt	53,1	51,8	52,0	50,7	52,6
Männlich	58,4	56,8	56,5	54,0	56,5
Weiblich	48,1	47,2	47,7	47,7	48,9
Erwerbstätigenquote (Erwerbstätige je 100 der Bevölkerung)					
Insgesamt	42,7	40,7	40,2	39,5	41,9
Männlich	46,6	44,0	42,2	40,9	44,1
Weiblich	38,9	37,7	38,4	38,2	39,8
Erwerbslosenquote (Erwerbslose je 100 Erwerbspersonen)					
Insgesamt	19,7	21,4	22,6	22,1	20,4
Männlich	20,2	22,4	25,3	24,1	22,0
Weiblich	19,1	20,2	19,6	20,0	18,6
Erwerbslose je 100 der Bevölkerung					
Insgesamt	10,4	11,1	11,7	11,2	10,7
Männlich	11,8	12,7	14,3	13,0	12,4
Weiblich	9,2	9,5	9,3	9,6	9,1
Nichterwerbspersonen je 100 der Bevölkerung					
Insgesamt	46,9	48,2	48,0	49,3	47,4
Männlich	41,6	43,2	43,5	46,0	43,5
Weiblich	51,9	52,8	52,3	52,3	51,1

Quelle: Statistisches Landesamt Sachsen/Mikrozensus

Amt für Statistik und Wahlen Leipzig

# 8

# Wirtschaft

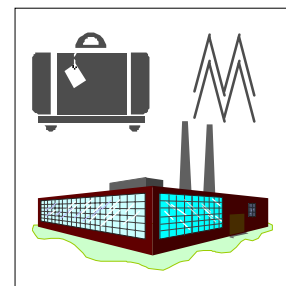

## Tab.-Nr. Tabellen

## Seite

801	Bruttoinlandsprodukt und Bruttowertschöpfung 2000 bis 2004	119
802	Gewerbemeldungen 2001 bis 2005	119
803	Gewerbeanmeldungen 2001 bis 2005	120
804	Gewerbeabmeldungen 2001 bis 2005	120
805	Anzahl der Firmen 2001 bis 2005	121
806	Anzahl der Handwerks- und handwerksähnlichen Betriebe 2001 bis 2005	122
807	Unternehmen aus Unternehmensregister 2005	122
808	Unternehmen aus Unternehmensregister 2005 nach Beschäftigtengrößenklassen	123
809	Umsatzsteuerpflichtige und deren Lieferungen und Leistungen 2003 und 2004	123
810	Steuerbarer Umsatz und Umsatzsteuervorauszahlung 2000 bis 2004	124
811	Insolvenzen 2002 bis 2005	124
812	Verarbeitendes Gewerbe 2001 bis 2005	125
813	Verarbeitendes Gewerbe 2005 nach Wirtschaftsgruppen	125
814	Umsatz im Verarbeitenden Gewerbe 2005 nach Wirtschaftsgruppen	126
815	Verarbeitendes Gewerbe 2001 bis 2005 nach Beschäftigtengrößenklassen	127
816	Verbrauch von Energieträgern im Verarbeitenden Gewerbe 2000 bis 2004	127
817	Vorbereitende Baustellenarbeiten, Hoch- und Tiefbau 2001 bis 2005	128
818	Vorbereitende Baustellenarbeiten, Hoch- und Tiefbau 2005 nach Wirtschaftszweigen	129
819	Vorbereitende Baustellenarbeiten, Hoch- und Tiefbau 2001 bis 2005 - Totalerhebung -	129
820	Vorbereitende Baustellenarbeiten, Hoch- und Tiefbau 2005 nach Beschäftigten- größenklassen - Totalerhebung -	130
821	Bauinstallation und Sonstiges Baugewerbe 2001 bis 2005	130
822	Bauinstallation und Sonstiges Baugewerbe 2005 nach Wirtschaftszweigen	131
823	Bauinstallation und Sonstiges Baugewerbe 2001 bis 2005 - Jahreserhebung -	131
824	Bauinstallation und Sonstiges Baugewerbe 2001 bis 2005 nach Größenklassen	131
825	Investitionen in ausgewählten Bereichen 2000 bis 2004	132
826	Tourismus - Bettenkapazität und Auslastung 2001 bis 2005	133
827	Ankünfte und Übernachtungen 2001 bis 2005	134
828	Ankünfte und Übernachtungen 2005 nach Monaten	134
829	Gäste 2003 bis 2005 nach Herkunftsländern	135
830	Stadtrundfahrten und Stadtrundgänge 2004 und 2005	136
831	Messen, Ausstellungen und Veranstaltungen auf dem Leipziger Messegelände 2001 bis 2005	136
832	Messen und Ausstellungen der Leipziger Messe GmbH 2005	137
833	Märkte 2001 bis 2005	138
834	Landwirtschaftliche Betriebe 2001 bis 2005 nach Rechtsformen	139
835	Landwirtschaftlich genutzte Fläche 2001 bis 2005	139
836	Anbau und Ernteerträge 2003 bis 2005	139
837	Tierbestand 2001 bis 2005	140

## Abb.-Nr. Abbildungen

## Seite

27	Gewerbean- und -abmeldungen 1999 bis 2005	119
28	Verarbeitendes Gewerbe 1996 bis 2005	126
29	Verarbeitendes Gewerbe nach Beschäftigungsgrößenklassen 2005	127
30	Gesamtumsatz je Beschäftigten im Baugewerbe 1996 bis 2005	132
31	Bettenkapazität in den Beherbergungsstätten und deren Auslastung 1996 bis 2005	133
32	Ausländische Gäste nach Herkunftsländern 2005	136

## Vorbemerkungen

Die **Bruttowertschöpfung** ist ein Ergebnis, das mittels geeigneter Indikatoren (z.B. Umsätze) mit Hilfe des Fortschreibungsverfahrens berechnet wird.

Die unbereinigte Bruttowertschöpfung umfasst die innerhalb eines Gebietes erbrachte wirtschaftliche Leistung (Produktionswert abzüglich Vorleistungen) der einzelnen Wirtschaftsbereiche oder der Volkswirtschaft insgesamt.

Das **Bruttoinlandsprodukt (BIP)** berechnet sich aus der bereinigten Bruttowertschöpfung (unbereinigte Bruttowertschöpfung abzüglich der Finanzserviceleistung, indirekte Messung) zuzüglich der Gütersteuern vermindert um die Gütersubventionen. Im Rahmen der Revision 2005 wurde die Preisbasis verändert. Anstelle der bisherigen Festpreisbasis wurde eine jährlich wechselnde Preisbasis (Vorjahrespreisbasis) eingeführt.

Die Angaben über die Anzahl der **Firmen** und **Handwerksbetriebe** wurden von der Industrie- und Handelskammer bzw. der Handwerkskammer zur Verfügung gestellt.

Das **Unternehmensregister** ist eine regelmäßig aktualisierte Datenbank des Statistischen Landesamtes mit wirtschaftlich aktiven sowie inaktiv gewordenen Unternehmen und Betrieben aus nahezu allen Wirtschaftsbereichen mit steuerbarem Umsatz aus Lieferungen und Leistungen und sozialversicherungspflichtig Beschäftigten.

Die in den Tabellen 807 und 808 angeführten Angaben sind auf einen Registerauszug über wirtschaftlich aktive Betriebe zum 31.12.2005 zurückzuführen, die über sozialversicherungspflichtig Beschäftigte zum 31.12. des Referenzjahres (2003) verfügen.

In die **Umsatzsteuerstatistik** wurden alle Unternehmen mit Hauptsitz in Leipzig einbezogen, die für das Erhebungsjahr monatliche oder vierteljährliche Umsatzsteuervoranmeldungen abzugeben hatten und deren Jahresumsätze mehr als 12 782 € betragen.

Ein **Insolvenzverfahren** dient dazu, die Gläubiger eines Schuldners gemeinschaftlich zu befriedigen, indem man das Vermögen des Schuldners verwertet und den Erlös verteilt oder in einem Insolvenzplan eine abweichende Regelung insbesondere zum Erhalt des Unternehmens getroffen wird.

Grundlage für die Angaben über das **Verarbeitende Gewerbe** und das **Baugewerbe** ist die monatliche Statistik des Statistischen Landesamtes des Freistaates Sachsen für alle Betriebe mit 20 und mehr tätigen Personen.

2003 wurde die neue Wirtschaftsklassifikation WZ 2003 eingeführt, so dass die Angaben nach Wirtschaftsgruppen nur noch bedingt vergleichbar sind.

In der Kennziffer Angestellte sind jeweils die Selbständigen und die mithelfenden Familienangehörigen enthalten.

Einmal jährlich wird eine **Totalerhebung im Bauhauptgewerbe** (Vorbereitende Baustellenarbeiten, Hoch- und Tiefbau) durchgeführt, die alle Betriebe des Bauhauptgewerbes umfasst. Analog findet eine **Jahreserhebung im Ausbaugewerbe** (Bauinstallation und Sonstiges Baugewerbe) statt, bei der allerdings nur die Betriebe mit zehn und mehr tätigen Personen befragt werden.

Alle Daten zum **Tourismus** basieren auf den Ergebnissen der **Beherbergungsstatistik** des Statistischen Landesamtes des Freistaates Sachsen. In diese werden alle Beherbergungseinrichtungen mit einer Mindestkapazität von neun Betten einbezogen.

Die angegebenen **Stadtführungen** sind nur die von der „Leipzig Erleben GmbH“ durchgeführten Veranstaltungen.

Angaben zu **landwirtschaftlichen Betrieben** sowie **Tierbestandsdaten** sind seit 1999 der Integrierten Erhebung entnommen. Die Integrierte Erhebung umfasst land- und forstwirtschaftliche Betriebe mit einer landwirtschaftlich genutzten Fläche von mindestens zwei Hektar, mit einer Waldfläche von mindestens 10 Hektar oder Betriebe, die entsprechend festgelegte Erfassungsgrenzen im Anbau oder der Tierhaltung erreichen oder überschreiten.

## 801 Bruttoinlandsprodukt und Bruttowertschöpfung 2000 bis 2004

Wirtschaftsbereich	Maßeinheit	2000	2001	2002	2003	2004
Bruttoinlandsprodukt (BIP) auf Vorjahrespreisbasis	Mio. €	10 651	11 029	11 444	11 652	11 670
je Einwohner	€	21 592	22 373	23 184	23 499	23 462
je Erwerbstätigen	€	39 045	40 541	42 282	42 522	42 489
Bruttowertschöpfung zu Herstellungspreisen	Mio. €	9 585	9 940	10 324	10 497	10 551
davon:						
Land- und Forstwirtschaft, Fischerei	Mio. €	17	21	15	14	18
Produzierendes Gewerbe	Mio. €	1 746	1 636	1 639	1 726	1 786
darunter:						
Verarbeitendes Gewerbe	Mio. €	699	648	710	738	790
Baugewerbe	Mio. €	743	581	582	602	599
Dienstleistungsbereiche	Mio. €	7 823	8 283	8 670	8 758	8 747
davon:						
Handel, Gastgewerbe und Verkehr	Mio. €	1 649	1 685	1 728	1 733	1 754
Finanzierung, Vermietung und Unternehmensdienstleister	Mio. €	3 011	3 419	3 731	3 734	3 672
Öffentliche und private Dienstleister	Mio. €	3 162	3 180	3 211	3 291	3 320

Quelle: Statistisches Landesamt Sachsen

Amt für Statistik und Wahlen Leipzig

Berechnungsstand: August 2005/Februar 2006

siehe Vorbemerkungen

## 802 Gewerbeanmeldungen 2001 bis 2005

Kennziffer	2001	2002	2003	2004	2005
Anmeldungen insgesamt	5 514	5 497	6 414	7 523	6 580
darunter:					
Neuerrichtungen	4 912	4 889	5 949	7 083	6 102
Ummeldungen insgesamt	2 120	2 987	2 272	2 433	2 625
Abmeldungen insgesamt	4 984	4 873	4 587	4 483	4 600
darunter:					
Aufgabe	4 464	4 362	4 110	3 978	4 083

Quelle: Statistisches Landesamt Sachsen

Amt für Statistik und Wahlen Leipzig

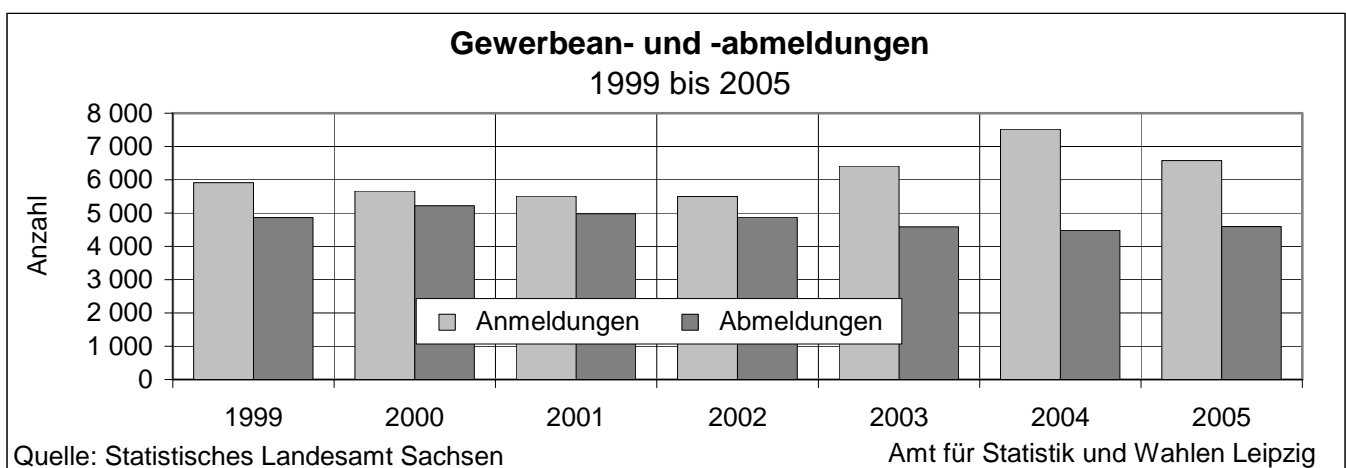



## 803 Gewerbebeanmeldungen 2001 bis 2005

Kennziffer	2001	2002	2003	2004	2005
Anmeldungen insgesamt	5 514	5 497	6 414	7 523	6 580
davon:					
Land- und Forstwirtschaft	35	13	23	20	31
Verarbeitendes Gewerbe	188	121	206	180	151
Baugewerbe	724	502	552	525	451
Handel, Instandhaltung	1 323	1 375	1 422	1 624	1 523
Gastgewerbe	463	416	404	396	367
Verkehr und Nachrichtenübermittlung	203	206	202	207	138
Kredit- und Versicherungsgewerbe	368	320	399	364	285
Grundstücks- und Wohnungswesen, Vermietung, Dienstleistung für Unternehmen	1 731	1 500	1 955	1 931	1 898
Öffentliche und persönliche Dienstleistungen	397	996	1 125	2 170	1 643
übrige Wirtschaftszweige	82	48	126	106	93
Quelle: Statistisches Landesamt Sachsen					
Amt für Statistik und Wahlen Leipzig					

## 804 Gewerbeabmeldungen 2001 bis 2005

Kennziffer	2001	2002	2003	2004	2005
Abmeldungen insgesamt	4 984	4 873	4 587	4 483	4 600
davon:					
Land- und Forstwirtschaft	32	47	28	20	41
Verarbeitendes Gewerbe	159	185	162	194	123
Baugewerbe	830	691	582	471	435
Handel, Instandhaltung	1 350	1 345	1 101	1 120	1 223
Gastgewerbe	455	390	430	357	327
Verkehr und Nachrichtenübermittlung	209	245	255	224	172
Kredit- und Versicherungsgewerbe	310	316	305	276	273
Grundstücks- und Wohnungswesen, Vermietung, Dienstleistungen für Unternehmen	1 321	1 142	1 240	1 126	1 162
Öffentliche und persönliche Dienstleistungen	266	464	440	648	758
übrige Wirtschaftszweige	52	48	44	47	86
Quelle: Statistisches Landesamt Sachsen					
Amt für Statistik und Wahlen Leipzig					

## 805 Anzahl der Firmen 2001 bis 2005

Wirtschaftszweig/Wirtschaftsgruppe	2001	2002	2003	2004	2005
Anzahl der Firmen insgesamt	25 797	25 926	26 877	29 425	32 250
darunter:					
Land- und Forstwirtschaft	154	159	136	143	158
Verarbeitendes Gewerbe	969	935	942	960	973
darunter:					
Ernährungsgewerbe und Tabakverarbeitung	121	110	117	107	108
Papier-, Verlags- und Druckgewerbe	312	303	291	304	322
Metallerzeugung und -bearbeitung, Herstellung von Metallerzeugnissen	110	105	112	120	113
Maschinenbau	86	91	86	82	77
Herstellung von Büromaschinen, Datenverarbeitungsgeräten und -einrichtungen, Elektrotechnik, Feinmechanik, Optik	110	107	106	115	119
Energie- und Wasserversorgung	112	117	125	136	130
Baugewerbe	1 007	1 027	1 031	1 178	1 290
darunter:					
Hoch- und Tiefbau	260	260	219	230	230
Bauinstallation	308	334	361	418	487
Handel; Instandhaltung und Reparatur von Kfz und Gebrauchsgütern	7 139	7 021	7 154	7 574	8 121
davon:					
Kfz-Handel; Instandhaltung und Reparatur von Kfz; Tankstellen	556	557	565	597	640
Handelsvermittlung und Großhandel (ohne Kfz-Handel)	1 972	1 933	2 028	2 217	2 440
Einzelhandel (ohne Handel mit Kfz und ohne Tankstelle); Reparatur von Gebrauchsgütern	4 611	4 531	4 561	4 760	5 041
Gastgewerbe	1 390	1 376	1 395	1 521	1 658
darunter:					
Restaurants, Cafés, Eisdielen und Imbisshallen	886	881	904	970	1 069
Verkehr und Nachrichtenübermittlung	1 591	1 541	1 539	1 584	1 671
darunter:					
Landverkehr; Transport in Rohrfernleitungen	1 030	979	954	933	953
Kredit- und Versicherungsgewerbe	2 291	2 253	2 307	2 427	2 512
darunter:					
Versicherungsvertreter	1 566	1 559	1 607	1 744	1 825
Grundstücks- und Wohnungswesen, Vermietung beweglicher Sachen, Erbringung von Dienstleistungen überwiegend für Unternehmen	8 976	9 269	9 881	11 180	12 706
darunter:					
Grundstücks- und Wohnungswesen	1 893	1 870	2 420	2 692	2 865
Erbringung von Dienstl. überw. für Unternehmen	6 227	6 524	6 510	7 409	8 624
Erziehung und Unterricht	149	162	176	196	198
Gesundheits-, Veterinär- und Sozialwesen	162	169	190	261	367
Erbringung von sonstigen öffentlichen und persönlichen Dienstleistungen	1 825	1 869	1 971	2 019	2 428
darunter:					
Kultur, Sport und Unterhaltung	677	679	709	810	889
Erbringung von sonstigen Dienstleistungen	1 084	1 124	1 203	1 148	1 471

Quelle: Industrie- und Handelskammer zu Leipzig

Amt für Statistik und Wahlen Leipzig

## 806 Anzahl der Handwerks- und handwerksähnlichen Betriebe 2001 bis 2005

Gewerbebranchen/Gewerbegruppe	2001	2002	2003	2004	2005
Betriebe insgesamt	4 407	4 215	4 197	4 506	4 638
davon:					
Handwerksbetriebe	3 548	3 404	3 368	3 583	3 713
davon:					
Bau- und Ausbaugewerbe	977	915	887	1 004	1 053
darunter:					
Maler und Lackierer	212	212	220	239	233
Metallgewerbe	1 517	1 453	1 444	1 468	1 476
darunter:					
Metallbauer	168	152	146	141	140
Kraftfahrzeugmechaniker	157	147	140	133	126
Installateur und Heizungsbauer	119	126	138	158	171
Elektrotechniker	101	110	127	148	161
Elektroinstallateure	231	210	194	183	174
Holzgewerbe	127	118	117	139	146
Bekleidungs-, Textil- und Ledergewerbe	96	91	85	95	115
Nahrungsmittelgewerbe	132	123	123	123	120
Gewerbe für Gesundheits- und Körperpflege, sowie der chemischen und Reinigungsgewerbe	516	525	539	577	613
darunter:					
Friseure	283	292	309	322	329
Glas-, Papier-, keramische und sonstige Gewerbe	183	179	173	177	190
Handwerksähnliche Betriebe	859	811	829	923	925

Quelle: Handwerkskammer zu Leipzig Amt für Statistik und Wahlen Leipzig

## 807 Unternehmen aus Unternehmensregister 2005



Kennziffer	Anzahl
Unternehmen insgesamt	17 541
davon in den Wirtschaftsabschnitten:	
Bergbau und Gewinnung von Steinen und Erden	4
Verarbeitendes Gewerbe	985
Energie- und Wasserversorgung	89
Baugewerbe	2 075
Handel, Instandhaltung und Reparatur von Kfz und Gebrauchsgütern	3 290
Gastgewerbe	932
Verkehr- und Nachrichtenübermittlung	705
Kredit- und Versicherungsgewerbe	290
Grundstücks- und Wohnungswesen, Vermietung beweglicher Sachen, Erbringung von wirtschaftlichen Dienstleistungen	4 931
Erziehung und Unterricht	444
Gesundheits-, Veterinär- und Sozialwesen	1 553
Erbringung von sonstigen öffentlichen und persönlichen Dienstleistungen	2 243

Quelle: Statistisches Landesamt Sachsen Amt für Statistik und Wahlen Leipzig

siehe Vorbemerkungen

## 808 Unternehmensregister 2005 nach Beschäftigtengrößenklassen



Kennziffer	Anzahl	Anteil in %
Unternehmen insgesamt	19 460	-
darunter:		
Unternehmen mit sozialversicherungspflichtig Beschäftigten	17 541	100,0
davon:		
Unternehmen mit bis zu 9 Beschäftigten	15 877	90,5
Unternehmen mit 10 bis 49 Beschäftigten	1 316	7,5
Unternehmen mit 50 bis 249 Beschäftigten	282	1,6
Unternehmen mit 250 und mehr Beschäftigten	66	0,4

Quelle: Statistisches Landesamt Sachsen Amt für Statistik und Wahlen Leipzig

siehe Vorbemerkungen

## 809 Umsatzsteuerpflichtige und deren Lieferungen und Leistungen 2003 und 2004

Wirtschaftsbereich	2003		2004	
	Steuerpflichtige	Lieferungen und Leistungen	Steuerpflichtige	Lieferungen und Leistungen
	Anzahl	1 000 €	Anzahl	1 000 €
Insgesamt	15 327	13 897 056	15 576	14 291 175
darunter:				
Land- und Forstwirtschaft	78	26 359	77	23 373
Verarbeitendes Gewerbe	1 050	1 174 988	1 041	1 237 397
Baugewerbe	2 051	797 643	1 881	565 037
Handel; Instandhaltung und Reparatur von Kraftfahrzeugen und Gebrauchsgütern	3 307	2 052 970	3 348	2 078 335
Gastgewerbe	866	206 887	912	204 996
Verkehr und Nachrichtenübermittlung	696	191 958	693	277 561
Kredit- und Versicherungsgewerbe	105	1 524 942	85	1 732 408
Grundstücks- und Wohnungswesen, Vermietung beweglicher Sachen, Erbringung von Dienstleistungen für Unternehmen	4 475	2 368 185	4 646	2 448 470
Erziehung und Unterricht	193	28 842	187	29 304
Gesundheits-, Veterinär- und Sozialwesen	161	287 045	195	292 201
Erbringung von öffentlichen und persönlichen Dienstleistungen	2 262	622 888	2 418	635 716

Quelle: Statistisches Landesamt Sachsen Amt für Statistik und Wahlen Leipzig

## 810 Steuerbarer Umsatz und Umsatzsteuervorauszahlung 2000 bis 2004

Kennziffer	2000	2001	2002	2003	2004
	1 000 €				
Steuerbarer Umsatz insgesamt	10 841 637	11 895 757	12 428 579	14 004 715	14 462 119
darunter:					
für Lieferungen und Leistungen	10 735 940	11 773 537	12 268 822	13 897 056	14 291 175
Umsatzsteuer vor Abzug der Vorsteuer	1 493 206	1 663 927	1 715 969	1 975 338	2 047 112
Abziehbare Vorsteuer	1 159 828	1 316 531	1 315 236	1 594 689	1 644 677
Umsatzsteuervorauszahlung	333 282	347 406	400 814	380 839	402 617
Quelle: Statistisches Landesamt Sachsen <span style="float: right;">Amt für Statistik und Wahlen Leipzig</span>					

## 811 Insolvenzen 2002 bis 2005

Kennziffer	2002	2003	2004	2005
Insolvenzen insgesamt	780	998	1 134	1 640
darunter: eröffnete Verfahren	512	744	882	1 363
davon:				
Unternehmen	393	395	342	402
darunter:				
Einzelunternehmen	130	120	136	175
Personengesellschaften	27	22	21	21
GmbH	230	241	170	193
darunter aus Wirtschaftsbereich:				
Verarbeitendes Gewerbe	30	33	20	29
Baugewerbe	132	118	92	102
Handel	61	39	50	58
Gastgewerbe	27	25	24	18
Verkehr und Nachrichtenübermittlung	17	16	10	14
Dienstleistungen	100	128	105	127
Private Personen und Nachlässe	387	603	792	1 238
darunter: eröffnete Verfahren	325	547	705	1 125
davon:				
Gesellschafter	67	63	51	72
ehemals selbständig Tätige				
mit Regelinsolvenzverfahren	165	171	222	204
mit Verbraucherinsolvenzverfahren	25	14	31	41
übrige Verbraucher	109	337	464	888
Nachlässe	21	18	24	33
Quelle: Statistisches Landesamt Sachsen <span style="float: right;">Amt für Statistik und Wahlen Leipzig</span>				

## 812 Verarbeitendes Gewerbe 2001 bis 2005

Kennziffer	ME	2001	2002	2003	2004	2005
Betriebe <sup>1)</sup>	Anzahl	161	158	161	171	169
Tätige Personen <sup>1)</sup>	Anzahl	12 904	12 532	12 997	13 648	15 625
davon: Arbeiter <sup>1)</sup>	Anzahl	7 757	7 513	7 780	8 094	9 338
Angestellte <sup>1)</sup>	Anzahl	5 147	5 019	5 217	5 554	6 287
Geleistete Arbeiterstunden	1 000 Std.	12 791	12 103	.	.	.
Geleistete Arbeitsstunden	1 000 Std.	.	.	21 247	22 504	25 419
Bruttolohnsumme	1 000 €	185 359	182 178	190 523	204 207	246 169
Durchschnitt je Arbeiter	€	23 896	24 248	24 489	25 229	26 362
Bruttogehaltssumme	1 000 €	209 029	205 110	212 503	233 313	268 968
Durchschnitt je Angestellten	€	40 612	40 867	40 733	42 008	42 782
Gesamtumsatz	1 000 €	1 576 176	1 583 119	1 717 430	1 887 463	3 282 816
Durchschnitt je Beschäftigten	€	122 146	126 326	132 140	138 296	210 100
Exportquote	%	21,3	20,8	21,7	22,2	33,8
Umsatz aus eigenen Erzeugnissen	1 000 €	1 512 618	1 511 580	1 618 983	1 754 854	3 104 382
Durchschnitt je Beschäftigten	€	117 221	120 618	124 566	128 580	198 680
Exportquote	%	22,1	21,7	22,7	23,7	35,6

Quelle: Statistisches Landesamt Sachsen

Amt für Statistik und Wahlen Leipzig

Betriebe ab 20 Beschäftigte

<sup>1)</sup> Jahresdurchschnitt

## 813 Verarbeitendes Gewerbe 2005 nach Wirtschaftsgruppen

Wirtschaftshauptgruppe Wirtschaftsgruppe	Betriebe	Tätige Personen	davon		Geleistete Arbeits- stunden	Brutto- lohn- summe	Brutto- gehalts- summe
			Arbeiter	Ange- stellte			
			Jahresdurchschnitt				
Anzahl	Personen		1 000 Std.	1 000 €			
Verarbeitendes Gewerbe insgesamt	169	15 625	9 338	6 287	25 419	246 169	268 968
davon:							
Vorleistungsgüterprod. und Energie	64	3 664	2 481	1 183	6 244	59 753	46 869
Investitionsgüterproduzenten	65	8 304	4 905	3 399	13 371	138 290	161 488
Gebrauchsgüterproduzenten	5	278	197	81	457	4 174	2 667
Verbrauchsgüterproduzenten	35	3 378	1 755	1 623	5 348	43 952	57 943
darunter:							
Ernährungsgewerbe	14	1 271	844	427	2 063	15 778	8 982
Papier-, Verlags- und Druckgewerbe	20	1 995	898	1 097	3 118	28 549	46 414
Herstellung von chemischen Erzeugnissen	7	476	195	281	801	3 927	8 747
Herstellung von Gummi- und Kunststoffwaren	5	155	118	37	262	2 821	1 416
Glasgewerbe, Keramik, Verarbeitung von Steinen und Erden	11	170	91	79	302	2 019	2 404
Metallerzeugung und -bearbeitung, Herstellung von Metallerzeugnissen	26	2 386	1 840	546	4 153	45 199	19 603
Maschinenbau	28	2 239	1 347	892	3 843	35 119	40 339
Herstellung von Büromaschinen, Elektrotechnik, Feinmechanik, Optik	33	2 946	1 352	1 594	4 847	35 171	76 930
Fahrzeugbau	10	3 485	2 305	1 180	5 169	70 427	59 121
Herstellung von Möbeln, Schmuck, Musikinstrumenten, Sportgeräten, Spielwaren; Recycling	8	314	212	102	547	4 623	3 646

Quelle: Statistisches Landesamt Sachsen

Amt für Statistik und Wahlen Leipzig

Betriebe ab 20 Beschäftigte

Stadt Leipzig, Amt für Statistik und Wahlen [Statistisches Jahrbuch 2006]

## 814 Umsatz im Verarbeitenden Gewerbe 2005 nach Wirtschaftsgruppen

Wirtschaftshauptgruppe Wirtschaftsgruppe	Gesamtumsatz			Umsatz aus eigenen Erzeugnissen		
	Insgesamt	je Beschäftigten	Exportquote	Insgesamt	je Beschäftigten	Exportquote
	1 000 €	€	%	1 000 €	€	%
Verarbeitendes Gewerbe insgesamt	3 282 816	210 100	33,8	3 104 382	198 680	35,6
davon:						
Vorleistungsgüterproduzenten und Energie	613 526	167 447	28,9	576 691	157 394	30,7
Investitionsgüterproduzenten	2 110 548	254 160	41,9	2 029 413	244 390	43,3
Gebrauchsgüterproduzenten	52 240	187 914	1,9	51 536	185 381	1,9
Verbrauchsgüterproduzenten	506 503	149 942	9,2	446 742	132 250	10,4
darunter:						
Ernährungsgewerbe	234 204	184 268	0,7	179 250	141 031	1,0
Papier-, Verlags- und Druckgewerbe	293 686	147 211	14,3	288 234	144 478	14,6
Herstellung von chemischen Erzeugnissen	56 020	117 689	31,2	55 935	117 511	31,3
Herstellung von Gummi- u. Kunststoffwaren	16 053	103 568	16,7	13 255	85 516	20,2
Glasgewerbe, Keramik, Verarbeitung von Steinen und Erden	41 518	244 224	1,9	35 528	208 988	2,2
Metallerzeugung und -bearbeitung, Herstellung von Metallerzeugnissen	364 172	152 629	35,3	360 308	151 009	35,7
Maschinenbau	363 053	162 150	35,8	338 949	151 384	37,5
Herstellung von Büromaschinen, Elektrotechnik, Feinmechanik, Optik	424 608	144 130	22,9	397 941	135 078	24,4
Fahrzeugbau	1 388 466	398 412	49,5	1 349 571	387 251	50,8
Herstellung von Möbeln, Schmuck, Musikinstrumenten, Sportgeräten, Spielwaren; Recycling	84 373	268 704	1,1	74 512	237 299	1,2

Quelle: Statistisches Landesamt Sachsen

Amt für Statistik und Wahlen Leipzig

Betriebe ab 20 Beschäftigte

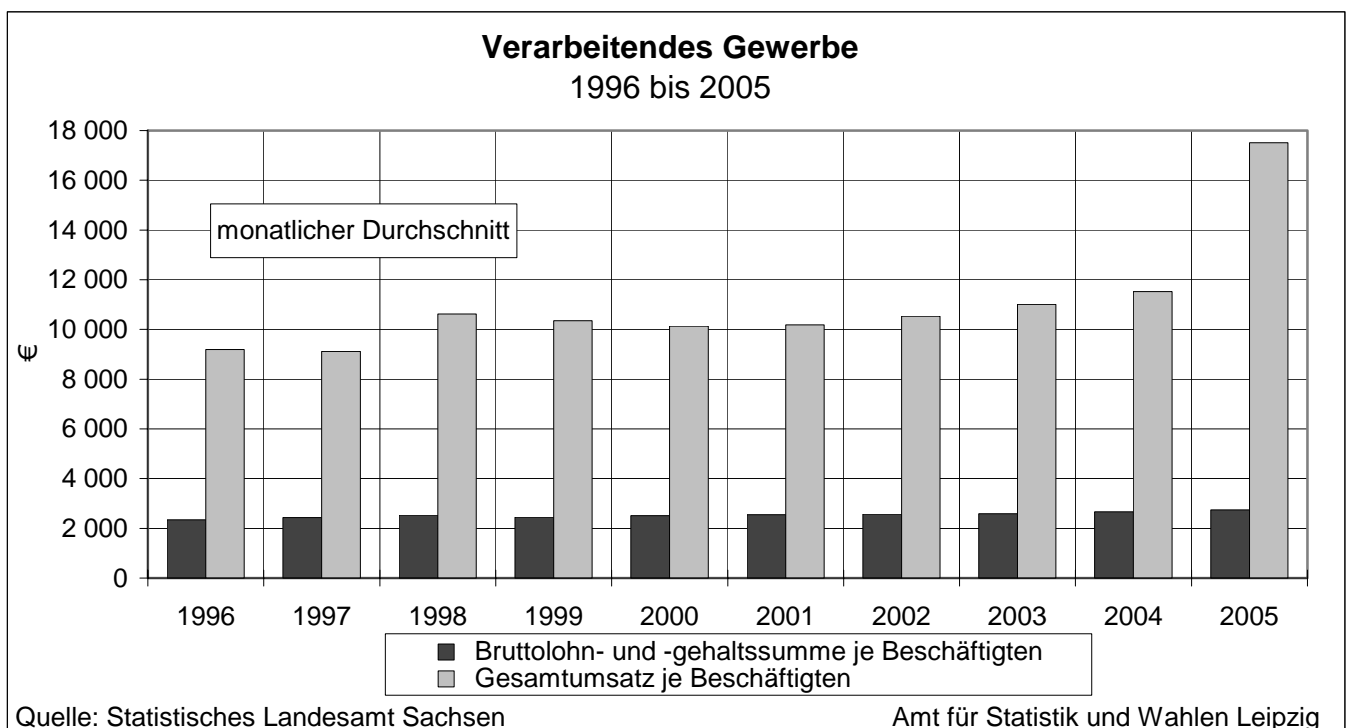

## 815 Verarbeitendes Gewerbe 2001 bis 2005 nach Beschäftigtengrößenklassen

Beschäftigtengrößenklasse	2001	2002	2003	2004	2005
Betriebe insgesamt	161	158	161	171	169
davon:					
unter 50 Beschäftigte	98	99	98	106	102
50 bis 99 Beschäftigte	29	24	24	28	29
100 bis 199 Beschäftigte	22	24	25	21	22
200 bis 499 Beschäftigte	9	8	11	13	11
500 und mehr Beschäftigte	3	3	3	3	5

Quelle: Statistisches Landesamt Sachsen

Amt für Statistik und Wahlen Leipzig

Betriebe ab 20 Beschäftigte

Verarbeitendes Gewerbe nach Beschäftigtengrößenklassen  
2005

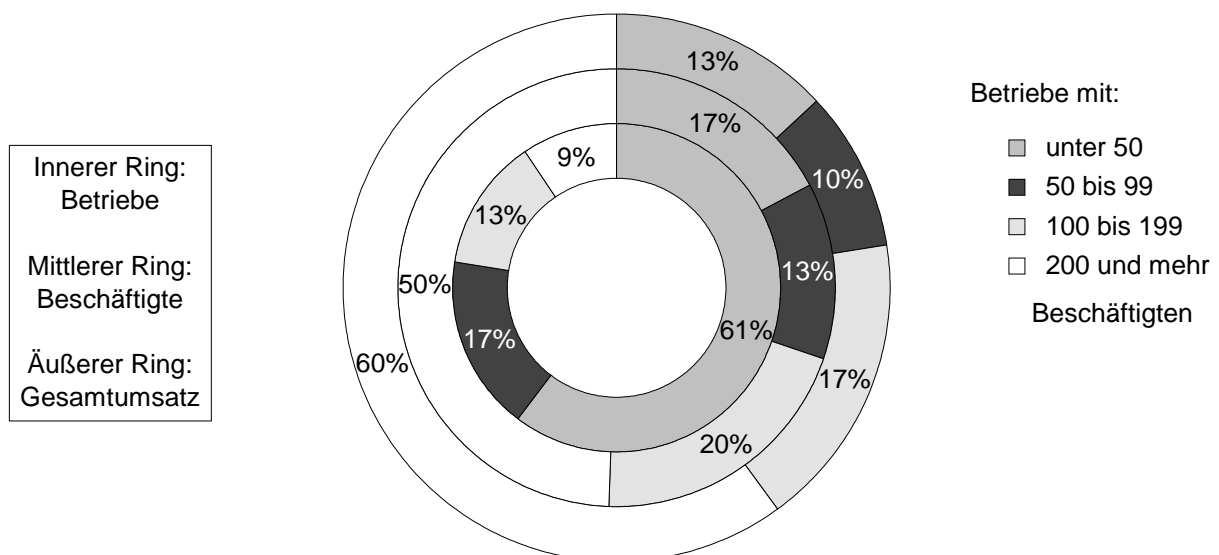

Quelle: Statistisches Landesamt Sachsen

Amt für Statistik und Wahlen Leipzig

## 816 Verbrauch von Energieträgern im Verarbeitenden Gewerbe 2000 bis 2004

Energieträger	ME	2000	2001	2002	2003	2004
Energieverbrauch insgesamt	TJ	1 802	1 946	1 888	2 328	3 136
Elektroenergie	MWh	273 794	295 817	286 887	321 928	442 522
Erdgas	MWh	117 852	138 430	131 703	175 677	284 425

Quelle: Statistisches Landesamt Sachsen

Amt für Statistik und Wahlen Leipzig

Betriebe ab 20 Beschäftigte



## 817 Vorbereitende Baustellenarbeiten, Hoch- und Tiefbau 2001 bis 2005

Kennziffer	ME	2001	2002	2003	2004	2005
Betriebe <sup>1)</sup>	Anzahl	80	70	61	56	51
Beschäftigte <sup>1)</sup>	Personen	5 037	4 226	4 210	4 200	3 535
darunter:						
Arbeiter <sup>1)</sup>	Personen	3 699	3 083	3 106	3 080	2 595
Angestellte <sup>1)</sup>	Personen	1 338	1 139	1 104	1 120	940
Bruttolohnsumme	1 000 €	81 570	72 813	77 625	77 561	62 958
Bruttogehaltssumme	1 000 €	52 139	46 370	44 792	47 786	39 991
Geleistete Arbeitsstunden	1 000 Std.	5 295	4 467	4 734	4 666	3 899
Gesamtumsatz	1 000 €	876 460	626 432	786 863	711 230	467 963
darunter:						
Baugewerblicher Umsatz	1 000 €	867 971	617 946	777 205	693 777	450 065
davon:						
Hochbau	1 000 €	298 216	281 447	299 603	306 817	176 985
davon:						
Wohnungsbau	1 000 €	153 728	111 124	145 533	185 377	51 760
Landwirtschaftlicher Bau	1 000 €	-	-	-	-	-
Gewerblicher und industrieller						
Hochbau	1 000 €	113 086	129 096	104 574	100 259	109 560
Hochbau für Bahn und Post	1 000 €	138	545	451	3 247	3 418
Öffentlicher Hochbau	1 000 €	31 264	40 682	49 045	17 934	12 247
Tiefbau	1 000 €	569 755	336 499	477 602	386 960	273 079
davon:						
Gewerblicher und industrieller						
Tiefbau	1 000 €	330 399	68 633	152 169	107 214	95 215
Tiefbau für Bahn und Post	1 000 €	64 090	91 819	157 072	139 553	67 509
Straßenbau	1 000 €	55 979	62 937	68 167	48 933	33 260
Sonstiger Tiefbau	1 000 €	119 287	113 110	100 194	91 260	77 095
Gesamtumsatz je tätiger Personen	€	174 004	148 233	186 903	169 340	132 380
Auftragseingang	1 000 €	461 943	473 924	396 068	418 729	423 276
darunter:						
Hochbau	1 000 €	160 870	130 119	168 508	113 407	223 154
davon:						
Wohnungsbau	1 000 €	50 425	57 673	72 245	21 688	39 877
Landwirtschaftlicher Bau	1 000 €	-	-	-	-	-
Gewerblicher und industrieller						
Hochbau	1 000 €	93 204	49 745	80 977	83 139	90 218
Hochbau für Bahn und Post	1 000 €	38	1 382	917	313	79 566
Öffentlicher Hochbau	1 000 €	17 203	21 319	14 369	8 267	13 493
Tiefbau	1 000 €	301 073	343 805	227 559	305 322	200 121
davon:						
Gewerblicher und industrieller						
Tiefbau	1 000 €	101 231	121 978	67 681	126 716	85 813
Tiefbau für Bahn und Post	1 000 €	61 895	79 839	58 849	47 687	30 160
Straßenbau	1 000 €	58 844	56 203	43 182	68 472	28 681
sonstiger Tiefbau	1 000 €	79 103	85 785	57 847	62 447	55 467

Quelle: Statistisches Landesamt Sachsen

Amt für Statistik und Wahlen Leipzig

Betriebe ab 20 Beschäftigte

<sup>1)</sup> Jahresdurchschnitt

## 818 Vorbereitende Baustellenarbeiten, Hoch- und Tiefbau 2005 nach Wirtschaftszweigen

Wirtschaftszweig	Betriebe	Tätige Personen	Geleistete Arbeiterstunden	Bruttolohnsumme	Bruttogehaltssumme	Gesamtumsatz	darunter: baugew. Umsatz	Auftrags-eingang
	Jahresdurchschnitt		Jahressumme					
	Anzahl	Personen	1 000 Std.	1 000 €				
Vorbereitende Baustellenarbeiten, Hoch- und Tiefbau insgesamt	51	3 535	3 899	62 958	39 991	467 963	450 065	423 276
darunter:								
Hochbau, Brücken- und Tunnelbau	26	2 041	2 203	34 017	28 527	279 620	272 113	298 657
Bau von Straßen, Bahnverkehrsstrecken, Rollbahnen und Sportanlagen	12	845	945	18 234	6 472	76 668	76 618	53 734
Sonstiger spezialisierter Hoch- und Tiefbau	10	547	600	8 984	4 516	103 718	93 430	63 598

Quelle: Statistisches Landesamt Sachsen

Amt für Statistik und Wahlen Leipzig

Betriebe ab 20 Beschäftigte

## 819 Vorbereitende Baustellenarbeiten, Hoch- und Tiefbau 2001 bis 2005 Ergebnisse der Totalerhebung für den Monat Juni

Kennziffer	ME	2001	2002	2003	2004	2005
Betriebe Ende Juni	Anzahl	577	514	478	481	447
Beschäftigte Ende Juni	Personen	7 796	6 123	6 329	6 149	5 009
Bruttolohnsumme im Juni	1 000 €	9 432	7 439	8 428	8 483	6 802
Bruttogehaltssumme im Juni	1 000 €	5 922	4 817	4 617	4 929	4 031
Geleistete Arbeitsstunden im Juni	1 000 Std.	779	570	618	646	497
Baugewerblicher Umsatz im Juni	1 000 €	68 512	58 314	81 235	69 151	48 440
Baugewerblicher Umsatz im gesamten Vorjahr	1 000 €	898 314	950 868	756 737	860 606	770 410

Quelle: Statistisches Landesamt Sachsen

Amt für Statistik und Wahlen Leipzig

## 820 Vorbereitende Baustellenarbeiten, Hoch- u. Tiefbau 2005 nach Beschäftigten- größenklassen

Ergebnisse der Totalerhebung für den Monat Juni

Kennziffer	ME	Betriebe mit ... tätigen Personen				
		1 bis 9	10 bis 19	20 bis 49	50 bis 99	100 u. mehr
Betriebe Ende Juni	Anzahl	358	39	29	12	9
Beschäftigte Ende Juni	Personen	1 007	544	889	812	1 757
Bruttolohnsumme im Juni	1 000 €	769	668	1 267	1 136	2 963
Bruttogehaltssumme im Juni	1 000 €	363	227	810	864	1 767
Geleistete Arbeitsstunden im Juni	1 000 Std.	87	59	90	86	175
Baugewerblicher Umsatz im Juni	1 000 €	7 122	3 446	8 903	10 112	18 857
Baugewerblicher Umsatz im gesamten Vorjahr	1 000 €	90 517	36 497	114 920	259 015	269 461

Quelle: Statistisches Landesamt Sachsen Amt für Statistik und Wahlen Leipzig

## 821 Bauinstallation und Sonstiges Baugewerbe 2001 bis 2005

Kennziffer	ME	2001	2002	2003	2004	2005
Betriebe <sup>1)</sup>	Anzahl	88	80	66	61	58
Beschäftigte <sup>1)</sup>	Personen	2 985	2 649	2 347	2 125	1 952
darunter:						
Arbeiter <sup>1)</sup>	Personen	2 315	2 028	1 805	1 652	1 493
Arbeitsstunden	1 000 Std.	3 735	3 233	2 894	2 730	2 431
Bruttolohnsumme	1 000 €	44 052	39 962	36 729	33 929	30 529
Bruttogehaltssumme	1 000 €	20 743	19 618	17 692	15 224	15 050
Gesamtumsatz	1 000 €	268 477	265 513	221 808	198 301	170 401
darunter:						
Ausbaugewerblicher Umsatz	1 000 €	251 581	252 764	210 409	190 406	159 736

Quelle: Statistisches Landesamt Sachsen Amt für Statistik und Wahlen Leipzig

Betriebe ab 20 Beschäftigte

<sup>1)</sup> Jahresdurchschnitt

## 822 Bauinstallation und Sonstiges Baugewerbe 2005 nach Wirtschaftszweigen

Wirtschaftszweig	Betriebe	Tätige Personen	Geleistete Arbeiterstunden	Bruttolohnsumme	Bruttogehaltssumme	Gesamtumsatz	darunter: baugew. Umsatz
	Jahresdurchschnitt		Jahressumme				
	Anzahl	Personen	1 000 Std.	1 000 €			
Bauinstallation und Sonstiges Baugewerbe insgesamt	58	1 952	2 431	30 529	15 050	170 401	159 736
davon:							
Bauinstallation	42	1 418	1 752	21 089	11 813	138 100	128 864
darunter:							
Elektroinstallation	19	672	912	10 248	3 575	54 739	46 594
Klempnerei, Gas-, Wasser-, Heizung- und Lüftungsinstallation	18	484	509	6 545	5 672	65 631	64 913
Sonstiges Ausbaugewerbe	16	534	679	9 440	3 237	32 301	30 871
darunter:							
Maler- und Glasergewerbe	9	316	399	5 165	1 686	16 301	16 217

Quelle: Statistisches Landesamt Sachsen

Amt für Statistik und Wahlen Leipzig

Betriebe ab 20 Beschäftigte

## 823 Bauinstallation und Sonstiges Baugewerbe 2001 bis 2005

Ergebnisse der Jahrerhebung für das II. Quartal

Kennziffer	ME	2001	2002	2003	2004	2005
Betriebe Ende II. Quartal	Anzahl	176	146	154	139	128
Beschäftigte Ende II. Quartal	Personen	4 257	3 554	3 556	3 186	2 926
Bruttolohnsumme II. Quartal	1 000 €	15 157	13 277	13 070	11 897	10 691
Bruttogehaltssumme II. Quartal	1 000 €	6 539	6 371	5 707	5 090	5 100
Geleistete Arbeitsstunden II. Quartal	1 000 Std.	1 330	1 088	1 108	1 001	921
Ausbaugewerblicher Umsatz II. Quartal	1 000 €	78 398	69 368	71 952	55 059	53 553
Ausbaugewerblicher Umsatz im gesamten Vorjahr	1 000 €	351 590	303 386	298 172	245 007	256 605

Quelle: Statistisches Landesamt Sachsen

Amt für Statistik und Wahlen Leipzig

Betriebe ab 10 Beschäftigte

## 824 Bauinstallation und Sonstiges Baugewerbe 2001 bis 2005 nach Größenklassen

Ergebnisse der Jahrerhebung für das II. Quartal

Kennziffer	ME	Betriebe mit ... tätigen Personen		
		10 bis 19	20 bis 49	50 und mehr
Betriebe Ende II. Quartal	Anzahl	74	40	11
Beschäftigte Ende II. Quartal	Personen	1 017	1 180	705
Bruttolohnsumme II. Quartal	1 000 €	3 348	4 194	3 054
Bruttogehaltssumme II. Quartal	1 000 €	1 632	2 444	974
Geleistete Arbeitsstunden II. Quartal	1 000 Std.	311	350	251
Ausbaugewerblicher Umsatz II. Quartal	1 000 €	18 054	22 138	12 796
Ausbaugewerblicher Umsatz im gesamten Vorjahr	1 000 €	96 707	109 364	48 250

Quelle: Statistisches Landesamt Sachsen

Amt für Statistik und Wahlen Leipzig

Betriebe ab 10 Beschäftigte

## Gesamtumsatz je Beschäftigten im Baugewerbe 1996 bis 2005

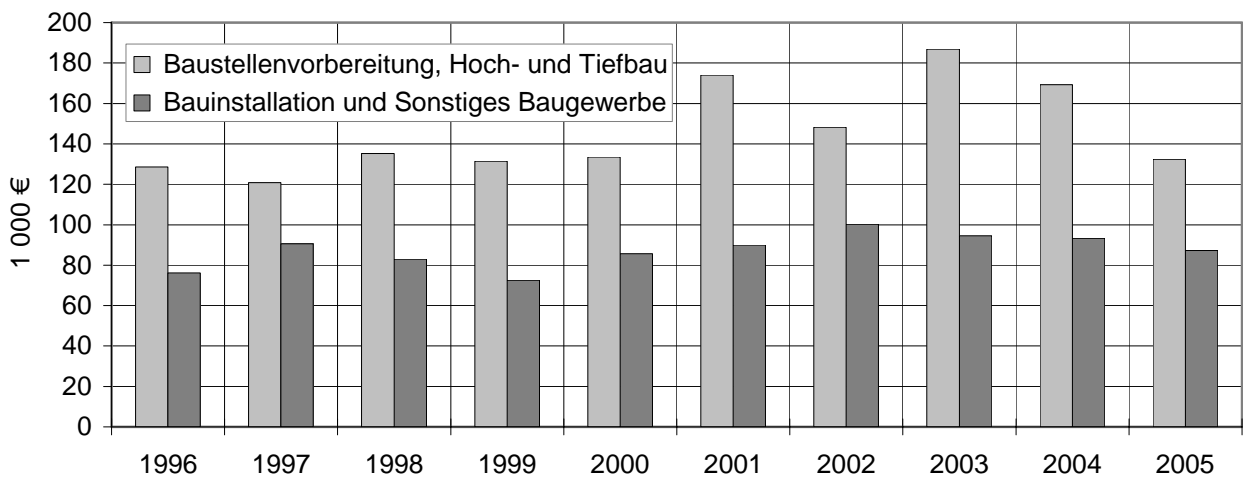

Quelle: Statistisches Landesamt Sachsen

Amt für Statistik und Wahlen Leipzig

## 825 Investitionen in ausgewählten Bereichen 2000 bis 2004

Wirtschaftsbereich/Kennziffer	ME	2000	2001	2002	2003	2004
<b>Verarbeitendes Gewerbe</b>						
Betriebe mit Bruttozugängen an Sachanlagen	Anzahl	128	126	120	127	126
Bruttozugänge an Sachanlagen insgesamt	1 000 €	89 317	82 651	78 721	90 338	459 626
davon:						
Bebaute Grundstücke und Bauten	1 000 €	10 030	9 901	8 362	6 732	124 145
Grundstücke ohne Bauten	1 000 €	1 785	1 428	871	636	300
Maschinen und maschinelle Anlagen	1 000 €	77 502	71 322	69 488	82 970	335 181
darunter:						
Selbsterstellte Anlagen	1 000 €	10 460	6 774	4 424	3 349	9 942
Gebraucht erworbene Bauten etc.	1 000 €	1 767	1 352	873	499	451
Bruttozugänge an Sachanlagen je Beschäftigten	€	7 179	6 464	6 290	7 038	30 562
<b>Vorbereitende Baustellenarbeiten, Hoch- u. Tiefbau</b>						
Unternehmen mit Bruttozugängen an Sachanlagen	Anzahl	48	43	37	29	26
Bruttozugänge an Sachanlagen insgesamt	1 000 €	8 966	6 034	7 097	5 646	2 832
davon:						
Bebaute Grundstücke und Bauten	1 000 €	2 060	308	1 318	358	94
Grundstücke ohne Bauten	1 000 €	222	161	25	-	-
Maschinen und maschinelle Anlagen	1 000 €	6 684	5 565	5 755	5 288	2 738
Bruttozugänge an Sachanlagen je Beschäftigten	€	2 147	1 657	2 345	1 952	1 248
Verkaufserlöse aus dem Abgang von Sachanlagen	1 000 €	1 267	848	624	456	988
<b>Bauinstallation und Sonstiges Baugewerbe</b>						
Unternehmen mit Bruttozugängen an Sachanlagen	Anzahl	65	53	46	38	36
Bruttozugänge an Sachanlagen insgesamt	1 000 €	3 898	3 515	2 310	1 822	2 585
davon:						
Bebaute Grundstücke und Bauten	1 000 €	458	266	28	19	985
Grundstücke ohne Bauten	1 000 €	153	-	-	-	-
Maschinen und maschinelle Anlagen	1 000 €	3 286	3 249	2 282	1 804	1 600
Bruttozugänge an Sachanlagen je Beschäftigten	€	1 076	1 144	850	730	1 131
Verkaufserlöse aus dem Abgang von Sachanlagen	1 000 €	319	935	567	188	265

Quelle: Statistisches Landesamt Sachsen

Amt für Statistik und Wahlen Leipzig

Betriebe ab 20 Beschäftigte

## 826 Tourismus - Bettenkapazität und Auslastung 2001 bis 2005

Kennziffer	2001	2002	2003	2004	2005
Beherbergungsstätten insgesamt					
Betriebe insgesamt	88	87	90	89	92
darunter: geöffnete Betriebe	87	86	90	89	92
Betten insgesamt	11 261	11 197	11 310	11 339	11 679
darunter: angebotene Betten	11 166	10 820	11 170	11 272	11 253
Durchschnittliche Auslastung der angebotenen Betten in Prozent	35,8	37,7	40,4	43,1	42,8
darunter:					
Hotels					
Betriebe insgesamt	45	45	43	43	42
darunter: geöffnete Betriebe	44	45	43	43	42
Betten insgesamt	8 380	8 356	8 025	8 049	8 154
darunter: angebotene Betten	8 322	8 059	8 004	7 994	7 948
Durchschnittliche Auslastung der angebotenen Betten in Prozent	35,9	38,6	41,1	44,2	44,4
Hotels garnis					
Betriebe insgesamt	20	20	23	21	23
darunter: geöffnete Betriebe	20	20	23	21	23
Betten insgesamt	1 797	1 758	2 028	1 821	2 006
darunter: angebotene Betten	1 762	1 758	1 951	1 810	1 842
Durchschnittliche Auslastung der angebotenen Betten in Prozent	38,0	36,8	40,5	44,4	43,0
Pensionen					
Betriebe insgesamt	13	13	12	12	14
darunter: geöffnete Betriebe	13	13	12	12	14
Betten insgesamt	326	325	333	330	360
darunter: angebotene Betten	324	301	320	330	360
Durchschnittliche Auslastung der angebotenen Betten in Prozent	27,5	26,6	30,3	32,1	30,6

Quelle: Statistisches Landesamt Sachsen

Amt für Statistik und Wahlen Leipzig

Bestand am 31. Juli des jeweiligen Jahres

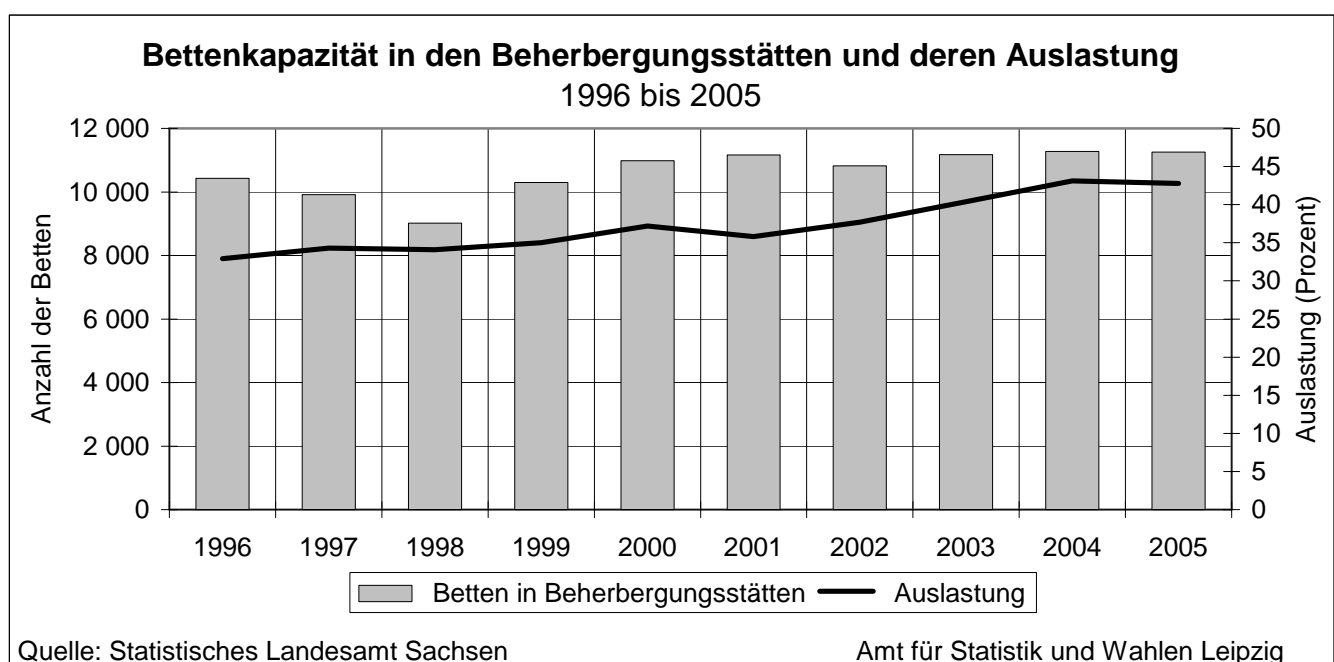

## 827 Ankünfte und Übernachtungen 2001 bis 2005

Kennziffer	2001	2002	2003	2004	2005
Beherbergungsstätten insgesamt					
Ankünfte	783 959	798 591	879 191	954 230	926 180
Übernachtungen	1 433 387	1 487 113	1 611 775	1 757 514	1 731 109
Durchschnittliche Aufenthaltsdauer in Tagen	1,8	1,9	1,8	1,8	1,9
davon:					
Bundesrepublik Deutschland					
Ankünfte	701 386	706 914	776 994	839 424	799 410
Übernachtungen	1 265 150	1 302 211	1 396 752	1 516 841	1 472 494
Durchschnittliche Aufenthaltsdauer in Tagen	1,8	1,8	1,8	1,8	1,8
Ausland					
Ankünfte	82 573	91 677	102 197	114 806	126 770
Übernachtungen	168 237	184 902	215 023	240 673	258 615
Durchschnittliche Aufenthaltsdauer in Tagen	2,0	2,0	2,1	2,1	2,0
darunter:					
Hotels					
Ankünfte	596 781	616 459	672 264	722 514	693 567
Übernachtungen	1 081 253	1 134 762	1 199 930	1 292 116	1 264 187
Durchschnittliche Aufenthaltsdauer	1,8	1,8	1,8	1,8	1,8
Hotels garnis					
Ankünfte	140 064	134 386	144 373	155 798	157 362
Übernachtungen	247 794	244 646	276 999	293 833	292 315
Durchschnittliche Aufenthaltsdauer	1,8	1,8	1,8	1,9	1,9
Pensionen					
Ankünfte	14 544	13 462	16 026	17 785	18 394
Übernachtungen	32 259	29 114	33 641	38 709	41 323
Durchschnittliche Aufenthaltsdauer	2,2	2,2	2,1	2,2	2,2
Quelle: Statistisches Landesamt Sachsen			Amt für Statistik und Wahlen Leipzig		

## 828 Ankünfte und Übernachtungen 2005 nach Monaten

Monat	Ankünfte		Übernachtungen		Durchschnittliche Aufenthaltsdauer	
	Insgesamt	darunter: Ausländer	Insgesamt	darunter: Ausländer	Insgesamt	darunter: Ausländer
	Anzahl				Tage	
Januar	47 502	4 729	85 229	9 491	1,8	2,0
Februar	55 360	5 349	96 483	11 359	1,7	2,1
März	75 594	8 891	142 477	19 478	1,9	2,2
April	82 489	7 998	151 899	15 331	1,8	1,9
Mai	89 944	13 356	180 141	30 681	2,0	2,3
Juni	83 716	14 314	148 994	26 543	1,8	1,9
Juli	70 007	12 085	131 529	23 680	1,9	2,0
August	82 394	14 954	161 100	27 280	2,0	1,8
September	93 033	11 878	170 251	22 698	1,8	1,9
Oktober	88 128	14 752	178 141	34 611	2,0	2,3
November	81 992	9 698	144 378	20 008	1,8	2,1
Dezember	76 556	9 240	139 007	18 396	1,8	2,0
Quelle: Statistisches Landesamt Sachsen			Amt für Statistik und Wahlen Leipzig			

## 829 Gäste 2003 bis 2005 nach Herkunftsländern

Herkunftsgebiet/-land	Ankünfte			Übernach- tungen	Durchschn. Aufenthalts- dauer
	2003	2004	2005		
	Anzahl			Tage	
Insgesamt	879 191	954 230	926 180	1 731 109	1,9
davon:					
Bundesrepublik Deutschland	776 994	839 424	799 410	1 472 494	1,8
Europa (ohne BRD)	81 706	87 934	98 985	198 170	2,0
dar.: Niederlande	8 292	10 522	12 737	26 599	2,1
Schweiz	8 139	9 543	10 621	20 903	2,0
Vereinigtes Königreich	8 290	9 061	10 360	23 027	2,2
Italien	7 666	7 304	8 647	15 480	1,8
Österreich	6 933	8 774	8 022	16 379	2,0
Frankreich	5 388	4 805	6 359	12 774	2,0
Schweden	4 271	4 190	5 045	8 077	1,6
Polen	3 818	4 741	4 982	11 373	2,3
Spanien	3 443	3 396	4 492	8 115	1,8
Russische Föderation	3 463	3 286	3 752	7 783	2,1
Dänemark	3 361	2 347	3 623	6 399	1,8
Tschechische Republik	2 682	2 870	3 266	6 018	1,8
Belgien	2 719	2 933	2 663	5 575	2,1
Norwegen	1 908	1 785	1 650	3 389	2,1
Griechenland	943	707	1 493	3 233	2,2
Ungarn	1 483	1 180	1 423	3 401	2,4
Finnland	1 694	1 181	1 250	2 338	1,9
Baltische Staaten	838	845	691	1 655	2,4
Irland	522	527	561	1 261	2,2
Portugal	853	456	542	1 326	2,4
Türkei	534	564	503	1 103	2,2
Luxemburg	283	467	372	810	2,2
Island	94	89	166	305	1,8
Afrika	528	822	895	2 207	2,5
dar.: Südafrika	175	281	286	518	1,8
Asien	7 331	10 287	11 226	22 236	2,0
dar.: Japan	3 325	5 073	6 098	10 967	1,8
China	1 570	1 649	1 840	3 268	1,8
Israel	661	678	692	1 407	2,0
Republik Korea	175	340	518	2 215	4,3
Arabische Golfstaaten	214	723	455	1 040	2,3
Taiwan	158	235	293	481	1,6
Amerika	9 601	10 283	12 386	28 642	2,3
dar.: Vereinigte Staaten	7 571	8 293	9 696	22 044	2,3
Kanada	1 035	949	1 088	3 018	2,8
Brasilien	199	323	574	1 199	2,1
Mittelamerika und Karibik	296	236	306	707	2,3
Australien, Neuseeland und Ozeanien	750	1 252	1 403	3 161	2,3
Ohne Angabe	2 281	4 228	1 875	4 199	2,2

Quelle: Statistisches Landesamt Sachsen

Amt für Statistik und Wahlen Leipzig



### Ausländische Gäste nach Herkunftsländern

2005

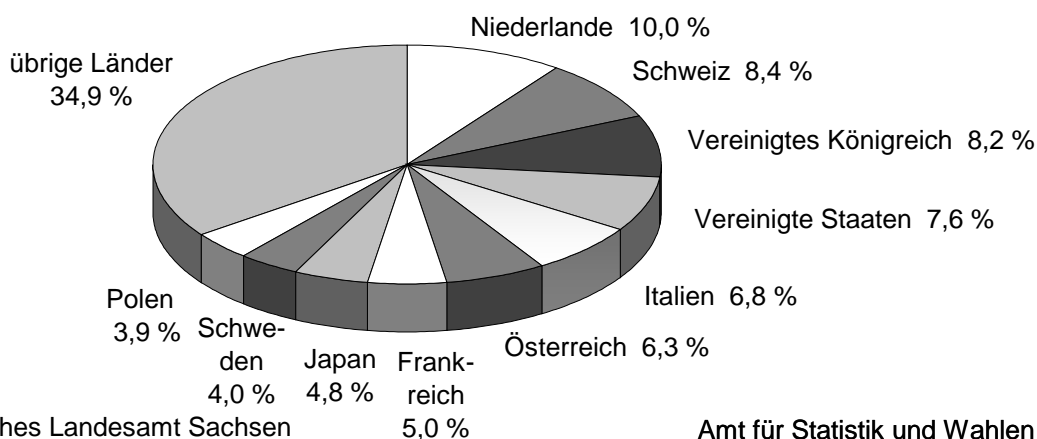

Quelle: Statistisches Landesamt Sachsen

Amt für Statistik und Wahlen Leipzig

## 830 Stadtrundfahrten und Stadtrundgänge 2004 und 2005

Jahr/Monat	Teilnehmer an öffentlichen				Bestellte Gästeführungen			
	Rundfahrten		Rundgängen		Rundfahrten		Rundgänge	
	2004	2005	2004	2005	2004	2005	2004	2005
	Personen				Gruppen			
Jahr insgesamt	43 583	44 956	6 930	6 043	3 421	3 090	2 397	2 422
davon:								
Januar	1 016	1 154	210	160	111	118	56	74
Februar	1 365	1 289	258	180	138	105	52	141
März	2 207	2 767	554	626	239	177	169	151
April	3 704	3 254	623	509	269	253	155	245
Mai	5 390	4 918	688	659	407	370	288	324
Juni	5 118	4 047	695	406	364	327	295	240
Juli	4 403	4 881	719	594	274	263	165	145
August	4 710	6 213	801	806	335	246	175	130
September	4 904	4 990	626	601	341	378	329	295
Oktober	5 075	6 133	1 020	867	328	320	281	271
November	2 578	2 734	304	351	254	171	185	193
Dezember	3 113	2 576	432	284	361	362	247	213

Quelle: Leipzig Erleben GmbH

Amt für Statistik und Wahlen Leipzig

## 831 Messen, Ausstellungen und Veranstaltungen auf dem Leipziger Messegelände 2001 bis 2005

Kennziffer	2001	2002	2003	2004	2005
Messen und Ausstellungen	28	35	38	37	44
Aussteller	11 443	11 548	16 026	17 259	18 144
Besucher	993 850	1 128 891	1 131 952	1 146 513	1 295 288
Kongresse	75	60	85	95	79
Teilnehmer	53 439	55 650	100 160	110 000	110 000
Sportveranstaltungen, Shows, Events	130	150	104	129	68
Besucher	680 000	700 000	512 000	447 502	341 060

Quelle: Leipziger Messe GmbH

Amt für Statistik und Wahlen Leipzig

## 832 Messen und Ausstellungen der Leipziger Messe GmbH 2005

Messe/Ausstellung	Zeit	Bruttoausstellungsfläche in m <sup>2</sup>	Aussteller	Beteiligte Länder	Besucher
Partner Pferd	20.01. - 23.01.	55 000	240	8	56 000
3. Leipziger Tierärztekongress	20.01. - 22.01.	1 700	81	8	1 650
Leipziger Messe Haus-Garten-Freizeit	05.02. - 13.02.	53 800	843	20	} 175 000
mitteldeutsche handwerksmesse	05.02. - 13.02.	10 250	289	4	
ImmobilienMesse Leipzig	05.02. - 07.02.	4 000	80	1	
Body Look	12.02. - 14.02.	15 000	251	19	3 480
Motorrad Messe Leipzig	18.02. - 20.02.	23 000	244	16	70 000
Floriga - Sächsische Gärtner- und Floristenbörse	20.02.	15 000	285	10	10 600
Gastro Trends 2005	22.02. - 23.02.	10 000	174	1	3 500
therapie Leipzig	03.03. - 05.03.	5 100	146	7	6 600
CADEAUX Leipzig	05.03. - 07.03.	30 700	430	12	9 500
TerraTec	08.03. - 11.03.	20 000	335	16	12 300
enertec	08.03. - 11.03.	10 000	218	8	9 400
Leipziger Buchmesse und 11. Leipziger Antiquariatsmesse	17.03. - 20.03.	49 000	2 142	31	108 000
AMI - Auto Mobil International mit AMITEC	02.04. - 10.04.	119 100	467	23	274 000
EURONICS Kongress	14.04. - 17.04.	13 000	206	2	1 300
1. Leipziger Versicherungs- und Fondmesse	20.04.	4 000	36	1	1 400
COSMETICA Leipzig	23.04. - 24.04.	8 000	220	1	8 380
agra 2005 - Die Landwirtschaftsausstellung in Mitteldeutschland	28.04. - 01.05.	100 000	854	21	45 000
DACH + WAND	04.05. - 07.05.	20 000	185	38	10 000
IGRUMA	31.05. - 02.06.	5 500	91	13	1 050
Z 2005 - DIE ZULIEFERMESSE	21.06. - 23.06.	13 000	433	19	} 3 650
mechatronic Leipzig - Die Spezialmesse für den Maschinenbau	21.06. - 23.06.	500	26	1	
Body Look mit bodytex	22.07. - 24.07.	20 500	294	23	
GC 2005	18.08. - 21.08.	80 000	280	15	134 000
CADEAUX Leipzig	10.09. - 12.09.	30 700	465	14	} 17 000
COMFORTEX	10.09. - 12.09.	15 000	142	5	
MIDORA Leipzig	10.09. - 12.09.	10 000	198	26	
Flora Sax	18.09.	10 250	160	4	
Fachdental Leipzig 2005	23.09. - 24.09.	4 097	202	14	
Pflegemesse Leipzig	27.09. - 29.09.	16 800	306	5	14 800
modell-hobby-spiel	30.09. - 03.10.	70 000	570	13	110 000
KOMCOM Ost	12.10. - 13.10.	.	200	.	2 500
IfraExpo 2005	17.10. - 20.10.	27 000	313	21	8 628
SachsenBack	30.10. - 01.11.	20 000	260	.	13 000
FleiFa	30.10. - 01.11.	8 000	140	.	4 000
STÖVER - Hausmesse	30.10. - 01.11.	5 000	85	.	7 500
GÄSTE	30.10. - 02.11.	22 500	340	6	27 000
azubi- und studientage sachsen	04.11. - 05.11.	5 000	105	.	24 000
gat (Gasfachliche Aussprachetagung)	08.11. - 09.11.	35 000	130	.	3 000
Touristik & Caravaning Leipzig	16.11. - 20.11.	56 000	1 100	51	} 81 000
Leipziger Hochzeit	18.11. - 20.11.	2 800	76	.	
110. Leipziger Rassegeflügelschau LIPSIA	02.12. - 05.12.	41 000	4 400	.	
Toom BauMarkt	19.12.	7 000	102	.	

Quelle: Leipziger Messe GmbH

Amt für Statistik und Wahlen Leipzig

## 833 Märkte 2001 bis 2005

Sachverhalt	2001	2002	2003	2004	2005
<u>Wochenmärkte im Stadtzentrum</u>					
Anzahl (pro Woche)	2	2	2	2	2
Händler pro Markttag (ca.)	70	60	60	60	70
<u>Wochenmärkte außerhalb des Stadtzentrums</u>					
Anzahl (pro Woche)	17	15	15	16	16
Händler pro Markttag	308	300	300	300	210
Nutzfläche in m <sup>2</sup>	3 350	3 300	3 300	3 350	3 350
<u>Spezialmärkte</u>					
Anzahl	4	6	6	6	6
Händler	616	690	680	641	664
davon:					
Blumen- und Keramikmarkt					
Dauer	03.05.-05.05.	02.05.-04.05.	02.05.-04.05.	21.04.-24.04.	27.04.-30.04.
Händler	50	55	58	55	50
Fläche in m <sup>2</sup>	2 500	2 700	2 200	1 650	1 600
Weihnachtsmarkt					
Dauer	28.11.-23.12.	26.11.-22.12.	25.11.-22.12.	23.11.-22.12.	24.11.-22.12.
Händler, Handwerker und Schau- steller	247	266	260	252	257
darunter:					
Hauptveranstalter Marktamt	136	130	127	124	130
Fläche in m <sup>2</sup>	13 000	15 000	15 000	15 000	15 000
Markttage					
Dauer	28.09.-06.10.	28.09.-06.10.	27.09.-05.10.	25.09.-03.10.	24.09.-03.10.
Händler (einschl. Gastronomie)	97	92	98	91	84
Handwerker	27	33	40	34	35
übrige Bereiche	180	186	166	157	187
Fläche in m <sup>2</sup>	6 000	6 000	6 000	6 000	6 000
Weinfest					
Dauer	28.06.-30.06.	27.06.-29.06.	26.06.-28.06.	23.06.-26.06.	23.06.-25.06.
Winzer	13	13	13	15	13
Gastronomen / Bäcker	2	2	3	3	2
Fläche in m <sup>2</sup>	3 000	3 000	3 000	3 000	3 000
Haushaltwarenmärkte (12 mal im Jahr)					
Händler pro Markttag	-	15	15	15	14
Fläche in m <sup>2</sup>	-	1 034	1 200	1 250	1 150
Ostermarkt					
Dauer	.	22.03.-30.03.	15.04.-19.04.	05.04.-10.04.	21.03.-24.03.
Händler	.	30	30	22	22
Fläche in m <sup>2</sup>	.	1 320	1 100	1 050	1 000
<u>Kleinmessegeleände am Cottaweg</u>					
Gesamtfläche in m <sup>2</sup>	70 000	70 000	70 000	70 000	70 000
Kleinmessen	3	3	3	3	3
Zirkusveranstaltungen	3	4	3	5	3
Sonstige Veranstaltungen	35	37	47	38	8
Quelle: Marktamt			Amt für Statistik und Wahlen Leipzig		

## 834 Landwirtschaftliche Betriebe 2001 bis 2005 nach Rechtsformen

Rechtsform	2001		2003		2005	
	Betriebe	Fläche	Betriebe	Fläche	Betriebe	Fläche
	Anzahl	ha	Anzahl	ha	Anzahl	ha
Betriebe insgesamt	78	8 905	69	8 203	68	9 727
davon:						
natürliche Personen	71	4 363	63	3 919	59	4 097
darunter:						
Einzelunternehmen	62	1 116	54	946	50	959
Gesellschaft bürgerlichen Rechts	5	.	5	.	6	417
juristische Personen	7	4 541	6	4 283	9	5 630
darunter:						
Gesellschaft mit beschränkter Haftung	3	2 682	4	.	6	4 124

Quelle: Statistisches Landesamt Sachsen

Amt für Statistik und Wahlen Leipzig

## 835 Landwirtschaftlich genutzte Fläche 2001 bis 2005

Landwirtschaftlich genutzte Fläche	2001	2002	2003	2004	2005
	ha				
Landwirtschaftlich genutzte Fläche	8 905	10 584	8 203	8 479	9 727
darunter:					
Ackerland	7 837	9 547	7 250	7 644	8 588
Dauergrünland	1 016	1 016	914	822	1 125
Baumschulfläche	.	.	30	12	.

Quelle: Statistisches Landesamt Sachsen

Amt für Statistik und Wahlen Leipzig

## 836 Anbau und Ernteerträge 2003 bis 2005

Fruchtart	2003		2004		2005	
	Anbaufläche	Ertrag	Anbaufläche	Ertrag	Anbaufläche	Ertrag
	ha	dt/ha	ha	dt/ha	ha	dt/ha
Getreide insgesamt	4 311	47,4	4 709	79,7	5 411	72,6
dar.: Weizen	2 219	47,0	2 533	82,7	2 855	71,2
Roggen	518	56,8	517	72,9	673	75,4
Triticale	359	43,6	331	83,4	322	68,4
Wintergerste	983	46,0	1 066	76,1	1 274	71,7
Hafer	114	36,3	127	59,8	.	.
Körnermais	78	48,0	136	85,6	.	.
Hülsenfrüchte	274	.	327	.	.	.
Hackfrüchte	314	.	326	.	.	.
dar.: Kartoffeln	6	194,9	12	350,0	8	353,0
Zuckerrüben	306	455,9	305	645,5	398	626,0
Handelsgewächse	1 248	.	1 285	.	.	.
dar.: Winterraps	1 227	.	1 278	45,9	1 686	41,3
Futterpflanzen	787	.	654	.	.	.
dar.: Silomais	584	292,5	491	419,9	384	407,5
Grünland	914	.	822	.	1 125	.
dar.: Dauerwiesen	211	55,7	276	87,9	429	84,4
Mähweiden	539	58,8	385	73,0	456	67,7

Quelle: Statistisches Landesamt Sachsen

Amt für Statistik und Wahlen Leipzig

## 837 Tierbestand 2001 bis 2005

Tierart	Anzahl der Tiere				
	2001	2002	2003	2004	2005
Rinder	2 946	3 851	2 540	2 395	2 321
darunter:					
Milchkühe	.	1 367	.	.	935
Schweine	.	2 139	214	384	155
Schafe	5 493	4 860	4 639	4 090	3 813
Pferde	334	.	238	.	.
Hühner	.	.	.	.	5 806

Quelle: Statistisches Landesamt Sachsen

Amt für Statistik und Wahlen Leipzig

jeweils am 3. Mai

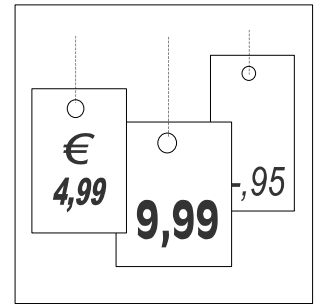

# 9

## Einkommen und Preise

<b>Tab.-Nr.</b>	<b>Tabellen</b>	<b>Seite</b>
901	Durchschnittliche Bruttomonatsverdienste im Regierungsbezirk Leipzig 2004 und 2005 nach ausgewählten Wirtschaftszweigen	143
902	Durchschnittliche Bruttostundenverdienste der Arbeiter im Handwerk im Freistaat Sachsen 2003 bis 2005	144
903	Bevölkerung 2004 und 2005 nach dem monatlichen Nettoeinkommen	144
904	Erwerbslose am Wohnort 2001 bis 2005 nach dem monatlichen Nettoeinkommen	144
905	Erwerbstätige am Wohnort 2001 bis 2005 nach dem monatlichen Nettoeinkommen	145
906	Monatliches Haushalts- und persönliches Nettoeinkommen 2000 bis 2005	145
907	Haushalte 2001 bis 2005 nach dem monatlichen Haushaltsnettoeinkommen	146
908	Verbraucherpreisindex in Sachsen 2001 bis 2005	147
909	Verbraucherpreisindex in Sachsen 2001 bis 2005 - Kraftfahrerpreisindex	149
910	Verbraucherpreisindex in Sachsen 2001 bis 2005 - Wohnungsmiete	150

## Vorbemerkungen

Die Erhebung der laufenden **Verdienste** in den Tabellen 901 und 902 erstreckt sich bundesweit auf eine repräsentative Auswahl von Betrieben.

Der **Mikrozensus** ist eine jährlich einmal vom Statistischen Landesamt des Freistaates Sachsen durchgeführte Repräsentativbefragung zu Bevölkerungs- und Arbeitsmarktangaben. Als Flächenstichprobe wird dabei ein Prozent aller Haushalte eines bestimmten Territoriums nach repräsentativer Auswahl einbezogen.

Bis 2004 wurde der **Mikrozensus** einmal jährlich mit einer einheitlichen Berichtswoche für alle befragten Haushalte durchgeführt. Mit Beginn des Jahres 2005 wurde die bisher jährliche Erhebung auf eine kontinuierliche Erhebung mit gleitender Berichtswoche umgestellt. Die Ergebnisse des Mikrozensus ab 2005 liefern damit nicht mehr eine „Momentaufnahme“ einer bestimmten Kalenderwoche eines Jahres, sondern entsprechen einem Durchschnittswert für das gesamte Erhebungsjahr und berücksichtigen demzufolge auch saisonale Schwankungen.

Durch methodische Veränderungen (siehe Vorbemerkungen Kapitel 2) sind die Daten zu den Haushalten gegenüber 2004 nur bedingt vergleichbar.

Die **Kommunale Bürgerumfrage** zur wirtschaftlichen und sozialen Lage der Bevölkerung wird in der Regel jährlich im Spätherbst unter einer repräsentativen Anzahl von Einwohnern mit Hauptwohnsitz in der Stadt Leipzig im Alter zwischen 18 und 85 Jahren durchgeführt (vor 2002 bis 75 Jahre). Im Jahr 2004 wurde keine Bürgerumfrage durchgeführt.

Die Ermittlung der monatlichen **Verbraucherpreisindizes** erfolgt aus der repräsentativen Statistik der Verbraucherpreise. Im Freistaat Sachsen werden monatlich gut 32 000 Einzelpreise der rund 750 Waren und Dienstleistungen eines entsprechenden Warenkorbes ermittelt. Die Preise der übrigen Güter gehen als zentral ermittelte bundeseinheitliche Preise in die Indexberechnung ein.

Außerdem werden von über 100 Wohnungsunternehmen rund 1 600 Mietpreise nach bestimmten Wohnungskategorien erfasst.

## 901 Durchschnittliche Bruttomonatsverdienste im Regierungsbezirk Leipzig 2004 und 2005 nach ausgewählten Wirtschaftszweigen

Wirtschaftsgruppe	2004			2005		
	Arbeitnehmer	davon		Arbeitnehmer	davon	
		Ange-stellte	Arbeiter		Ange-stellte	Arbeiter
€						
Produzierendes Gewerbe, Handel; Instandhaltung und Reparatur von Kraftfahrzeugen und Gebrauchsgütern, Kredit- und Versicherungsgewerbe	2 293	2 639	1 937	2 332	2 692	1 962
Produzierendes Gewerbe	2 203	2 892	1 937	2 233	2 913	1 962
Bergbau und Gewinnung von Steinen und Erden	2 158	2 939	2 048	2 186	2 889	2 092
Verarbeitendes Gewerbe	2 225	2 914	1 940	2 236	2 934	1 948
Ernährungsgewerbe und Tabakverarbeitung	1 790	2 370	1 656	1 700	2 352	1 548
Textil- und Bekleidungsgewerbe	1 468	2 295	1 294	1 462	2 351	1 323
Holzgewerbe (ohne Herstellung von Möbeln)	1 850	2 285	1 726	1 737	2 217	1 586
Papier-, Verlags- und Druckgewerbe	2 486	3 026	2 218	2 514	3 086	2 230
Chemische Industrie	2 464	3 010	2 046	2 564	3 110	2 152
Herstellung von Gummi- und Kunststoffwaren	2 031	2 491	1 808	2 059	2 492	1 858
Glasgewerbe, Keramik, Verarbeitung von Steinen und Erden	2 239	2 891	1 988	2 298	2 997	2 038
Metallerzeugung und -bearbeitung, Herstellung von Metallerzeugnissen	2 214	2 777	2 092	2 224	2 714	2 115
Maschinenbau	2 352	3 050	1 968	2 358	3 030	1 995
Herstellung von Büromaschinen, Datenverarbeitungsgeräten und -einrichtungen; Elektrotechnik, Feinmechanik und Optik	2 454	3 272	1 846	2 465	2 373	1 883
Fahrzeugbau	2 079	2 688	1 959	2 109	2 713	1 982
Herstellung von Möbeln, Schmuck, Musikinstrumenten, Sportgeräten, Spielwaren und sonstigen Erzeugnissen; Recycling	1 631	2 285	1 499	1 607	2 230	1 475
Energie- und Wasserversorgung	2 761	2 952	2 427	2 842	3 050	2 458
Hoch- und Tiefbau	2 014	2 737	1 868	2 060	2 665	1 928
Handel; Instandhaltung und Reparatur von Kraftfahrzeugen und Gebrauchsgütern, Kredit- und Versicherungsgewerbe	2 488	2 488	x	2 552	2 552	x
Kraftfahrzeughandel; Instandhaltung und Reparatur von Kraftfahrzeugen; Tankstellen	2 098	2 098	x	2 142	2 142	x
Handelsvermittlung und Großhandel (ohne Handel mit Kraftfahrzeugen)	2 385	2 385	x	2 342	2 342	x
Einzelhandel (ohne Handel mit Kraftfahrzeugen und ohne Tankstellen); Reparatur von Gebrauchsgütern	1 917	1 917	x	2 144	2 144	x
Kredit- und Versicherungsgewerbe	3 086	3 086	x	3 239	3 239	x
Produzierendes Gewerbe, Handel; Instandhaltung und Reparatur von Kraftfahrzeugen und Gebrauchsgütern, Kredit- und Versicherungsgewerbe in der Stadt Leipzig	2 608	2 864	2 115	2 639	2 923	2 080

Quelle: Statistisches Landesamt Sachsen

Amt für Statistik und Wahlen Leipzig

jeweils Oktober



## 902 Durchschnittliche Bruttostundenverdienste der Arbeiter im Handwerk im Freistaat Sachsen 2003 bis 2005

Handwerkszweig Arbeitergruppe	2003	2004	2005	
	Männer			Frauen
	€			
Insgesamt	8,53	8,68	8,65	6,71
Gesellen	8,59	8,74	8,71	7,17
übrige Arbeiter	7,89	8,02	8,10	6,46
darunter:				
Kraftfahrzeugmechaniker	8,72	8,80	8,83	5,97
Metallbauer	8,72	8,70	8,53	.
Tischler	8,14	8,41	8,32	.
Bäcker	7,13	7,31	7,49	6,66
Fleischer	7,58	7,77	7,71	6,54
Klempner, Gas- und Wasserinstallateure	8,66	8,80	8,94	/
Elektroinstallateure	8,63	8,61	8,57	.
Maler und Lackierer	9,00	9,53	9,63	/
Zentralheizungs- und Lüftungsbauer	8,64	8,84	8,82	.

Quelle: Statistisches Landesamt Sachsen

Amt für Statistik und Wahlen Leipzig

jeweils Mai

## 903 Bevölkerung 2004 und 2005 nach dem monatlichen Nettoeinkommen

Nettoeinkommen	2004	2005			
		Insgesamt	männlich	weiblich	
	1 000 Personen	Anteil in Prozent			
Insgesamt	428,8	432,2	100,0	100,0	100,0
davon:					
unter 300 €	41,1	31,0	7,2	6,7	7,7
von 300 bis unter 500 €	45,4	49,5	11,5	11,7	11,3
von 500 bis unter 700 €	61,0	69,7	16,1	12,5	19,5
von 700 bis unter 900 €	60,5	58,3	13,5	11,2	15,6
von 900 bis unter 1 100 €	63,5	63,3	14,6	15,9	13,5
von 1 100 bis unter 1 300 €	56,4	55,2	12,8	13,9	11,7
von 1 300 bis unter 1 500 €	34,2	38,5	8,9	9,3	8,5
von 1 500 bis unter 1 700 €	20,4	22,4	5,2	5,7	4,7
von 1 700 bis unter 2 000 €	20,4	15,3	3,5	3,7	3,4
von 2 000 bis unter 2 300 €	9,9	11,8	2,7	3,1	2,4
2 300 € und mehr	15,9	17,3	4,0	6,3	1,8

Quelle: Statistisches Landesamt Sachsen/Mikrozensus

Amt für Statistik und Wahlen Leipzig

ohne selbstständige Landwirte in der Haupttätigkeit sowie Personen, die kein Einkommen haben bzw. keine Angaben über ihr Einkommen gemacht haben

## 904 Erwerbslose am Wohnort 2001 bis 2005 nach dem monatlichen Nettoeinkommen

Nettoeinkommen	2001	2002	2003	2004	2005
	1 000 Personen				
Insgesamt	46,8	52,0	55,0	51,8	48,7
davon: unter 300 €	/	5,4	7,1	6,9	5,6
von 300 bis unter 500 €	12,1	14,2	14,6	13,6	16,2
von 500 bis unter 700 €	15,6	18,7	19,8	17,3	16,7
700 € und mehr	16,0	13,8	13,5	14,0	10,2

Quelle: Statistisches Landesamt Sachsen/Mikrozensus

Amt für Statistik und Wahlen Leipzig

ohne Erwerbslose, die kein Einkommen haben bzw. die keine Angaben über ihr Einkommen gemacht haben

## 905 Erwerbstätige am Wohnort 2001 bis 2005 nach dem monatlichen Nettoeinkommen

Nettoeinkommen	2001	2002	2003	2004	2005
	Anteil an den Erwerbstätigen insgesamt in Prozent				
Insgesamt	100,0	100,0	100,0	100,0	100,0
davon:					
unter 300 €	4,5	4,7	/	3,6	4,0
von 300 bis unter 500 €	6,3	5,8	6,1	7,6	6,4
von 500 bis unter 700 €	9,2	8,8	8,7	8,3	10,1
von 700 bis unter 900 €	13,1	10,6	10,7	11,5	11,4
von 900 bis unter 1 100 €	15,3	16,6	16,0	15,8	15,7
von 1 100 bis unter 1 300 €	15,7	15,8	16,1	15,0	14,1
von 1 300 bis unter 1 500 €	11,1	10,7	11,2	10,5	12,2
von 1 500 bis unter 1 700 €	7,7	9,2	7,5	7,7	7,8
von 1 700 bis unter 2 000 €	7,4	7,0	7,5	8,2	5,4
von 2 000 bis unter 2 300 €	3,7	4,0	5,1	4,1	4,9
2 300 € und mehr	6,1	6,8	8,6	7,7	7,8

Quelle: Statistisches Landesamt Sachsen/Mikrozensus Amt für Statistik und Wahlen Leipzig

ohne selbständige Landwirte in der Haupttätigkeit sowie ohne Personen, die keine Angaben über ihr Einkommen gemacht haben

## 906 Monatliches Haushalts- und persönliches Nettoeinkommen 2000 bis 2005

Befragte Haushalte/Personen	2000	2001	2002	2003	2005
	Mittelwert (Median) in €				
<u>Haushalte insgesamt</u>	1 540	1 534	1 500	1 436	1 450
davon mit:					
einer Person	971	1 023	1 021	995	890
zwei Personen	1 790	1 790	1 800	1 800	1 800
drei Personen	2 234	2 130	2 154	2 154	2 200
vier und mehr Personen	2 454	2 415	2 498	2 382	2 500
davon Alter der Bezugsperson:					
18 bis unter 35 Jahre	1 316	1 278	1 300	1 200	1 090
35 bis unter 55 Jahre	1 927	1 803	1 802	1 654	1 600
über 55 Jahre <sup>1)</sup>	1 534	1 484	1 491	1 400	1 500
darunter:					
Singles	927	1 023	1 021	900	800
Alleinstehende Rentner	1 023	1 023	1 022	1 025	1 000
Alleinerziehende	1 371	1 341	1 151	1 156	.
Paare mit Kindern	2 321	2 256	2 354	2 300	2 376
Paare ohne Kinder	1 943	1 963	1 942	2 000	1 943
Rentnerpaare	1 790	1 738	1 800	1 800	1 845
<u>Personen insgesamt</u>	1 023	1 023	1 000	980	969
davon:					
männlich	1 074	1 074	1 087	1 050	1 100
weiblich	895	894	859	817	800
davon:					
18 bis unter 35 Jahre	869	818	874	754	650
35 bis unter 55 Jahre	1 125	1 125	1 100	1 099	1 200
über 55 Jahre <sup>1)</sup>	987	971	928	977	962
darunter:					
Erwerbstätige	1 125	1 215	1 200	1 200	1 200
Rentner	920	869	900	950	900
Arbeitslose	665	630	600	620	495

Quelle: Amt für Statistik und Wahlen Leipzig/Kommunale Bürgerumfragen

siehe Vorbemerkungen 2004 wurde keine Bürgerumfrage durchgeführt

<sup>1)</sup> bis 2001: bis 75 Jahre; danach: bis 85 Jahre

## 907 Haushalte 2001 bis 2005 nach dem monatlichen Haushaltsnettoeinkommen

Haushaltsnettoeinkommen	2001	2002	2003	2004	2005
	1 000 Personen				
<u>Insgesamt</u>	266,5	274,8	277,8	279,1	288,5
davon:					
unter 500 €	16,6	18,7	22,5	22,6	23,5
von 500 bis unter 900 €	49,6	53,0	49,1	48,4	58,4
von 900 bis unter 1 300 €	61,7	58,4	59,2	62,8	59,8
von 1 300 bis unter 1 500 €	23,4	27,0	24,9	25,0	30,2
von 1 500 bis unter 2 000 €	48,3	50,4	48,0	49,2	47,9
von 2 000 bis unter 2 600 €	33,5	35,2	38,4	36,1	34,3
von 2 600 bis unter 3 200 €	18,4	15,8	15,2	16,1	15,6
3 200 € und mehr	15,0	16,3	20,5	18,9	18,6
<u>Einpersonenhaushalte</u>					
Insgesamt	120,3	127,7	128,9	125,3	142,0
davon:					
unter 500 €	16,1	17,4	21,8	21,1	23,3
von 500 bis unter 900 €	41,8	44,2	40,8	41,3	49,3
von 900 bis unter 1 300 €	42,3	40,0	40,0	38,0	38,9
von 1 300 bis unter 1 500 €	8,1	11,1	10,0	10,1	13,0
von 1 500 bis unter 2 000 €	6,7	9,5	9,7	9,7	10,8
von 2 000 bis unter 2 600 €	/	/	/	/	/
von 2 600 bis unter 3 200 €	/	/	/	/	/
3 200 € und mehr	/	/	/	/	/
<u>Zweipersonenhaushalte</u>					
Insgesamt	87,8	91,8	91,4	99,0	96,8
davon:					
unter 500 €	/	/	/	/	/
von 500 bis unter 900 €	5,9	6,1	6,9	5,9	7,3
von 900 bis unter 1 300 €	14,5	13,5	13,1	17,3	13,9
von 1 300 bis unter 1 500 €	11,1	11,6	11,6	11,9	12,4
von 1 500 bis unter 2 000 €	29,2	28,9	26,6	29,3	30,5
von 2 000 bis unter 2 600 €	16,5	19,2	21,4	21,4	19,3
von 2 600 bis unter 3 200 €	7,1	6,9	6,3	7,4	7,5
3 200 € und mehr	/	/	5,1	/	5,6
<u>Haushalte mit drei und mehr Personen</u>					
Insgesamt	58,4	55,3	57,4	54,7	49,6
davon:					
unter 500 €	/	-	/	/	-
von 500 bis unter 900 €	/	/	/	/	/
von 900 bis unter 1 300 €	/	/	6,1	7,4	7,0
von 1 300 bis unter 1 500 €	/	/	/	/	/
von 1 500 bis unter 2 000 €	12,4	11,9	11,7	10,2	6,6
von 2 000 bis unter 2 600 €	13,8	14,0	13,2	12,3	11,6
von 2 600 bis unter 3 200 €	10,2	7,1	8,1	7,4	6,6
3 200 € und mehr	10,6	10,4	13,4	12,6	11,2

Quelle: Statistisches Landesamt Sachsen/Mikrozensus

Amt für Statistik und Wahlen Leipzig

ohne Haushalte, in denen mindestens ein Haushaltsmitglied in seiner Haupttätigkeit selbständiger Landwirt ist, sowie ohne Haushalte, die keine Angaben über ihr Einkommen gemacht haben

## 908 Verbraucherpreisindex in Sachsen 2001 bis 2005

Jahres-durchschnitt/ Monat	Gesamtindex	Nahrungsmittel und alkoholfreie Getränke	Alkoholische Getränke, Tabakwaren	Bekleidung und Schuhe	Wohnung, Wasser, Strom, Gas und andere Brennstoffe	Einrichtungsgegenstände u.ä. für den Haushalt, Instandhaltung	Gesundheitspflege
2000 = 100							
2001	101,8	105,5	101,5	98,4	102,0	100,4	101,2
2002	102,7	106,4	105,4	96,6	101,9	100,8	102,5
2003	103,5	105,7	111,0	93,8	102,9	100,7	103,5
2004	105,1	105,2	118,5	92,6	103,8	100,0	125,1
2005	107,4	106,3	128,8	93,6	106,3	100,3	127,1
darunter:							
Januar	105,8	105,2	127,2	91,9	104,8	100,1	126,2
Februar	106,2	106,0	127,1	91,9	105,0	100,0	126,5
März	106,6	106,8	127,1	93,3	105,4	100,1	126,4
April	106,6	106,5	127,1	93,3	105,7	100,2	126,6
Mai	107,0	107,0	127,1	93,4	105,6	100,3	126,6
Juni	107,2	107,7	127,1	92,6	106,3	100,1	126,9
Juli	107,7	106,5	127,2	90,9	106,7	100,1	126,9
August	107,8	105,8	127,2	90,4	107,0	100,3	126,9
September	108,4	106,1	132,1	95,6	107,4	100,6	127,5
Oktober	108,4	105,5	132,1	96,7	107,6	100,7	128,1
November	107,9	106,0	132,2	96,8	107,2	100,7	128,3
Dezember	108,8	106,6	132,2	96,4	107,3	100,7	128,4
Veränderung zum Vormonat um Prozent							
Januar	- 0,3	0,4	0,2	- 1,4	0,6	0,5	- 0,1
Februar	0,4	0,8	- 0,1	-	0,2	- 0,1	0,2
März	0,4	0,8	-	1,5	0,4	0,1	- 0,1
April	-	- 0,3	-	-	0,3	0,1	0,2
Mai	0,4	0,5	-	0,1	- 0,1	0,1	-
Juni	0,2	0,7	-	- 0,9	0,7	- 0,2	0,2
Juli	0,5	- 1,1	0,1	- 1,8	0,4	-	-
August	0,1	- 0,7	-	- 0,6	0,3	0,2	-
September	0,6	0,3	3,9	5,8	0,4	0,3	0,5
Oktober	-	- 0,6	-	1,2	0,2	0,1	0,5
November	- 0,5	0,5	0,1	0,1	- 0,4	-	0,2
Dezember	0,8	0,6	-	- 0,4	0,1	-	0,1
Veränderung zum Vorjahr um Prozent							
Januar	1,5	- 1,3	14,4	- 1,1	1,3	- 0,3	3,7
Februar	1,7	-	14,2	- 0,1	1,6	- 0,5	3,2
März	1,8	1,2	6,7	0,5	1,8	- 0,3	2,9
April	1,6	0,7	6,8	0,2	2,1	0,1	1,0
Mai	1,8	1,0	6,6	0,4	1,8	0,2	1,0
Juni	2,0	1,1	6,4	-	2,5	-	1,3
Juli	2,3	0,9	6,7	-	3,1	0,1	0,3
August	2,2	1,6	6,6	- 0,7	3,1	0,3	0,3
September	3,1	2,3	10,8	3,1	3,2	0,7	1,0
Oktober	2,9	1,4	10,8	3,6	2,9	0,9	1,3
November	2,6	2,3	10,9	3,5	2,6	1,2	1,6
Dezember	2,5	1,7	4,1	3,4	3,0	1,1	1,7
Quelle: Statistisches Landesamt Sachsen				Amt für Statistik und Wahlen Leipzig			

**Noch: Verbraucherpreisindex in Sachsen 2001 bis 2005**

Jahres- durch- schnitt/ Monat	Gesamt- index	Verkehr	Nachrichten- über- mittlung	Freizeit, Unterhaltung und Kultur	Bildungs- wesen	Beherber- gungs- und Gaststätten- dienst- leistungen	andere Waren und Dienst- leistungen
2000 = 100							
2001	101,8	102,7	94,1	100,6	100,8	101,9	103,2
2002	102,7	104,9	95,7	101,0	108,3	104,5	105,8
2003	103,5	107,0	96,4	100,2	110,3	105,4	107,5
2004	105,1	110,0	95,6	99,2	111,4	106,7	109,3
2005	107,4	115,2	94,3	99,8	112,8	107,5	110,5
darunter:							
Januar	105,8	111,5	95,2	98,1	111,9	106,3	110,4
Februar	106,2	111,6	95,2	99,8	112,2	106,8	110,3
März	106,6	113,2	95,2	99,4	112,2	105,9	110,3
April	106,6	113,9	95,2	97,6	112,2	105,6	110,4
Mai	107,0	114,4	94,7	99,6	112,2	107,2	110,4
Juni	107,2	114,9	94,6	98,8	112,5	107,5	110,4
Juli	107,7	116,7	94,6	100,7	113,4	109,8	110,4
August	107,8	116,9	94,5	101,4	113,4	109,8	110,6
September	108,4	118,6	94,0	99,8	113,5	107,1	110,6
Oktober	108,4	118,2	93,5	99,8	113,5	106,6	110,6
November	107,9	116,2	92,8	98,5	113,5	106,2	111,0
Dezember	108,8	116,0	92,4	103,8	113,5	111,3	111,0
Veränderung zum Vormonat um Prozent							
Januar	- 0,3	1,8	0,4	- 0,5	0,3	- 4,1	1,2
Februar	0,4	0,1	-	1,7	0,3	0,5	- 0,1
März	0,4	1,4	-	- 0,4	-	- 0,8	-
April	-	0,6	-	- 1,8	-	- 0,3	0,1
Mai	0,4	0,4	- 0,5	2,0	-	1,5	-
Juni	0,2	0,4	- 0,1	- 0,8	0,3	0,3	-
Juli	0,5	1,6	-	1,9	0,8	2,1	-
August	0,1	0,2	- 0,1	0,7	-	-	0,2
September	0,6	1,5	- 0,5	- 1,6	0,1	- 2,5	-
Oktober	-	- 0,3	- 0,5	-	-	- 0,5	-
November	- 0,5	- 1,7	- 0,7	- 1,3	-	- 0,4	0,4
Dezember	0,8	- 0,2	- 0,4	5,4	-	4,8	-
Veränderung zum Vorjahr um Prozent							
Januar	1,5	3,8	- 1,2	0,4	1,0	1,4	1,5
Februar	1,7	3,1	- 1,0	0,4	1,2	0,9	1,0
März	1,8	4,0	- 1,1	0,8	0,8	0,8	0,9
April	1,6	3,8	- 0,7	- 0,7	0,8	0,3	0,9
Mai	1,8	3,2	- 0,9	1,5	0,8	1,3	0,9
Juni	2,0	4,5	- 0,8	0,2	1,1	0,7	0,9
Juli	2,3	5,8	- 0,8	0,8	1,6	0,9	0,8
August	2,2	4,6	- 0,8	0,5	1,6	1,0	1,0
September	3,1	7,4	- 1,3	0,5	1,7	1,1	1,0
Oktober	2,9	6,3	- 1,8	1,1	1,7	0,6	1,5
November	2,6	4,4	- 2,3	0,8	1,7	0,2	1,7
Dezember	2,5	5,9	- 2,5	0,5	1,7	0,4	1,7
Quelle: Statistisches Landesamt Sachsen				Amt für Statistik und Wahlen Leipzig			

## 909 Verbraucherpreisindex in Sachsen 2001 bis 2005 - Kraftfahrerpreisindex

Jahresdurchschnitt/ Monat	Kraftfahrerpreisindex	Personenkraftwagen	Motorräder	Kraftstoffe	Ersatzteile, Zubehör, Pflegemittel	Reparaturen, Inspektionen, Wagenwäsche	Garagemiete	Fahrschule, Führerscheingebühr	Kraftfahrzeugversicherung	Kraftfahrzeugsteuer
2000 = 100										
2001	103,2	101,0	103,6	102,0	101,4	102,7	100,0	101,6	109,3	123,4
2002	104,3	102,5	104,3	104,0	102,5	104,6	100,1	105,3	104,5	123,4
2003	106,2	103,4	103,4	108,7	101,9	107,6	99,1	105,1	102,7	124,1
2004	109,0	104,6	105,2	112,5	101,9	112,8	98,5	105,8	103,2	130,6
2005	113,6	105,2	105,4	122,4	104,1	116,2	98,7	106,4	98,0	156,6
darunter:										
Januar	110,0	104,3	105,1	110,9	103,0	114,7	98,7	106,6	100,6	155,5
Februar	110,0	104,6	105,1	110,4	103,6	115,1	98,7	105,7	98,6	156,3
März	111,6	104,8	105,4	116,3	103,3	115,2	98,7	105,7	98,6	156,3
April	112,5	104,9	105,4	118,8	104,2	115,9	98,7	105,9	98,6	156,3
Mai	113,0	105,0	105,4	120,6	104,2	115,9	98,7	105,9	97,4	156,8
Juni	113,5	105,1	105,4	122,4	104,0	115,9	98,7	106,5	97,4	156,8
Juli	115,1	105,0	105,4	128,2	104,8	116,1	98,7	106,5	97,0	156,8
August	115,5	105,1	105,4	128,8	104,0	117,0	98,7	106,5	98,0	156,8
September	117,3	105,5	105,4	135,0	103,9	117,1	98,7	106,3	98,0	156,8
Oktober	116,5	105,6	105,6	132,1	104,5	117,2	98,7	107,1	98,0	156,8
November	114,5	105,9	105,6	124,3	104,6	117,2	98,7	107,1	97,1	156,8
Dezember	113,8	106,0	105,6	121,5	104,9	117,4	98,7	107,2	96,7	156,8
Veränderung zum Vormonat um Prozent										
Januar	2,4	0,1	-	3,4	0,8	0,8	-	0,2	2,2	19,1
Februar	-	0,3	-	-0,5	0,6	0,3	-	-0,8	-2,0	0,5
März	1,5	0,2	0,3	5,3	-0,3	0,1	-	-	-	-
April	0,8	0,1	-	2,1	0,9	0,6	-	0,2	-	-
Mai	0,4	0,1	-	1,5	-	-	-	-	-1,2	0,3
Juni	0,4	0,1	-	1,5	-0,2	-	-	0,6	-	-
Juli	1,4	-0,1	-	4,7	0,8	0,2	-	-	-0,4	-
August	0,3	0,1	-	0,5	-0,8	0,8	-	-	1,0	-
September	1,6	0,4	-	4,8	-0,1	0,1	-	-0,2	-	-
Oktober	-0,7	0,1	0,2	-2,1	0,6	0,1	-	0,8	-	-
November	-1,7	0,3	-	-5,9	0,1	0,2	-	-	-0,9	-
Dezember	-0,6	0,1	-	-2,3	0,3	0,2	-	0,1	-0,4	-
Veränderung zum Vorjahr um Prozent										
Januar	3,1	-0,2	0,2	5,6	1,2	3,1	0,5	1,2	-3,6	19,1
Februar	2,3	-	0,2	2,6	1,9	3,0	0,5	0,4	-5,8	19,7
März	3,1	0,1	0,5	5,8	1,8	2,6	0,5	0,2	-5,8	19,7
April	3,2	0,2	0,3	5,5	2,6	3,1	0,3	0,4	-5,8	19,7
Mai	2,3	0,3	0,3	2,3	2,5	2,8	0,3	0,3	-7,0	20,1
Juni	3,9	0,4	0,3	8,6	2,0	2,7	0,3	0,7	-7,0	20,1
Juli	5,2	0,2	-	13,2	2,7	2,8	-	0,9	-7,4	20,1
August	4,1	0,4	-	8,2	2,0	3,5	-	0,5	-6,7	20,1
September	7,2	1,0	-	19,4	1,6	3,4	-	0,3	-6,7	20,1
Oktober	6,2	1,1	0,2	14,0	2,2	3,4	-	0,7	-0,4	20,1
November	4,3	1,4	-0,2	7,3	2,3	3,0	-	0,7	-1,3	20,1
Dezember	6,0	1,7	0,5	13,2	2,6	3,2	-	0,8	-1,7	20,1

Quelle: Statistisches Landesamt Sachsen

Amt für Statistik und Wahlen Leipzig

# 910 Verbraucherpreisindex in Sachsen 2001 bis 2005 - Wohnungsmiete

Jahres- durch- schnitt/ Monat	Gesamt- index	Gesamtindex ohne Woh- nungsmieten (einschl. Nebenkosten)	Wohnungsmiete				Wohnungs- neben- kosten
			Insgesamt	Wohnungs- nettomiete 1)	davon		
					Altbau- wohnungen	Neubau- wohnungen	
2000 = 100							
2001	101,8	102,2	100,5	100,3	100,1	100,3	102,3
2002	102,7	103,4	100,7	100,4	100,0	100,4	103,2
2003	103,5	104,2	101,1	100,5	100,3	100,5	104,9
2004	105,1	106,3	101,3	100,6	100,5	100,6	105,9
2005	107,4	109,3	101,4	100,7	101,0	100,6	106,2
darunter:							
Januar	105,8	107,3	101,3	100,6	100,6	100,6	105,8
Februar	106,2	107,8	101,4	100,7	100,9	100,6	106,0
März	106,6	108,4	101,4	100,7	100,9	100,6	106,0
April	106,6	108,3	101,4	100,7	100,9	100,7	106,1
Mai	107,0	108,8	101,4	100,7	100,9	100,7	106,1
Juni	107,2	109,1	101,5	100,7	101,1	100,7	106,4
Juli	107,7	109,7	101,4	100,7	101,1	100,6	106,4
August	107,8	109,9	101,4	100,7	101,1	100,6	106,4
September	108,4	110,6	101,4	100,7	101,1	100,6	106,4
Oktober	108,4	110,6	101,4	100,7	101,1	100,6	106,4
November	107,9	110,0	101,5	100,7	101,2	100,6	106,4
Dezember	108,8	111,1	101,5	100,7	101,2	100,6	106,4
Veränderung zum Vormonat um Prozent							
Januar	- 0,3	- 0,3	- 0,1	-	-	-	- 0,6
Februar	0,4	0,5	0,1	0,1	0,3	-	0,2
März	0,4	0,6	-	-	-	-	-
April	-	- 0,1	-	-	-	0,1	0,1
Mai	0,4	0,5	-	-	-	-	-
Juni	0,2	0,3	0,1	-	0,2	-	0,3
Juli	0,5	0,5	- 0,1	-	-	- 0,1	-
August	0,1	0,2	-	-	-	-	-
September	0,6	0,6	-	-	-	-	-
Oktober	-	-	-	-	-	-	-
November	- 0,5	- 0,5	0,1	-	0,1	-	-
Dezember	0,8	1,0	-	-	-	-	-
Veränderung zum Vorjahr um Prozent							
Januar	1,5	2,2	- 0,1	- 0,3	0,1	- 0,3	0,7
Februar	1,7	2,3	0,1	- 0,1	0,6	- 0,2	0,9
März	1,8	2,5	-	- 0,1	0,6	- 0,2	0,3
April	1,6	2,1	0,1	-	0,5	-	0,4
Mai	1,8	2,3	-	-	0,3	-	0,4
Juni	2,0	2,5	0,1	-	0,5	-	0,6
Juli	2,3	2,9	0,4	0,4	0,6	0,3	0,6
August	2,2	2,8	0,3	0,3	0,6	0,2	0,6
September	3,1	3,9	0,2	0,3	0,6	0,2	0,1
Oktober	2,9	3,7	0,2	0,3	0,6	0,2	-
November	2,6	3,4	0,1	0,1	0,6	-	-
Dezember	2,5	3,3	0,1	0,1	0,6	-	-

Quelle: Statistisches Landesamt Sachsen

Amt für Statistik und Wahlen Leipzig

<sup>1)</sup> einschließlich Mietwert von Eigentumswohnungen

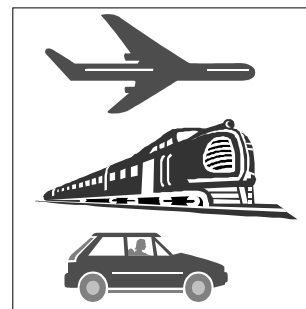

# 10

## Verkehr

<b>Tab.-Nr.</b>	<b>Tabellen</b>	<b>Seite</b>
1001	Bestand an Kraftfahrzeugen und Kraftfahrzeuganhängern 2001 bis 2005	153
1002	Verkehrsunfälle und Ordnungswidrigkeiten im Straßenverkehr 2001 bis 2005	154
1003	Verkehrsunfälle 2001 bis 2005 nach Unfallverursachern	155
1004	Verkehrsunfälle 2001 bis 2005 nach ausgewählten Unfallursachen	155
1005	Öffentlicher Nahverkehr (LVB GmbH) 2001 bis 2005	156
1006	Mobilität 1987 bis 2003	156
1007	Luftverkehr auf dem Flughafen Leipzig/Halle 2001 bis 2005	157
1008	Reiseziele der Einsteiger auf dem Flughafen Leipzig/Halle 2001 bis 2005	158

<b>Abb.-Nr.</b>	<b>Abbildungen</b>	<b>Seite</b>
33	Zugelassene Pkw nach Herstellern 2000 bis 2004	153
34	Verletzte Personen bei Verkehrsunfällen 1996 bis 2005	154
35	Anzahl der Fluggäste 1996 bis 2005	157



## Vorbemerkungen

Die Ergebnisse zum **Kraftfahrzeugbestand** insgesamt in der Tabelle 1001 wurden vom Kraftfahrt-Bundesamt zu Beginn des jeweiligen Folgejahres erstellt, sie beinhalten alle zugelassenen und zeitweise stillgelegten Kfz.

Die Angaben der **Leipziger Verkehrsbetriebe (LVB) GmbH** beinhalten auch Leistungen auf dem Territorium außerhalb der Stadt Leipzig.

Im Jahr 2003 wurde die Ermittlung der beförderten Personen von der Berechnung über die verkauften Fahrausweise auf ein Fahrgastzählsystem umgestellt. Ein Vergleich zu den Vorjahren ist damit nur sehr eingeschränkt möglich.

Die Angaben über die **Mobilität** sind der Verkehrserhebung „Mobilität in Städten – System repräsentativer Verkehrsbefragungen (SrV) 2003“ entnommen. Die SrV ist eine Stichprobenerhebung, in die in der Stadt Leipzig 2003 insgesamt 626 Haushalte mit 1 164 Personen einbezogen waren.

Die hieraus entstandenen Ergebnisse sind mit den Ergebnissen amtlicher und anderer Statistiken nicht vergleichbar.

# 1001 Bestand an Kraftfahrzeugen und Kraftfahrzeuganhängern 2001 bis 2005

Fahrzeugart	2001	2002	2003	2004	2005
Kraftfahrzeuge insgesamt	216 275	217 201	218 808	222 167	223 589
davon: Personenkraftwagen	189 885	191 022	192 558	195 716	198 232
darunter: private PKW	171 777	173 248	175 941	178 660	181 629
darunter: Anteil schadstoffreduzierter PKW in %	96,4	97,3	98,0	98,4	98,5
Nutzfahrzeuge	19 396	18 633	19 364	18 208	16 716
Krafträder	6 994	7 546	7 886	8 243	8 641
Kraftfahrzeuganhänger	18 740	18 346	17 913	17 836	17 603
PKW-Bestand je 1 000 Einwohner	385	386	387	393	395
darunter: private PKW	348	350	353	358	362

Quelle: Kraftfahrt-Bundesamt

Amt für Statistik und Wahlen Leipzig

siehe Vorbemerkungen

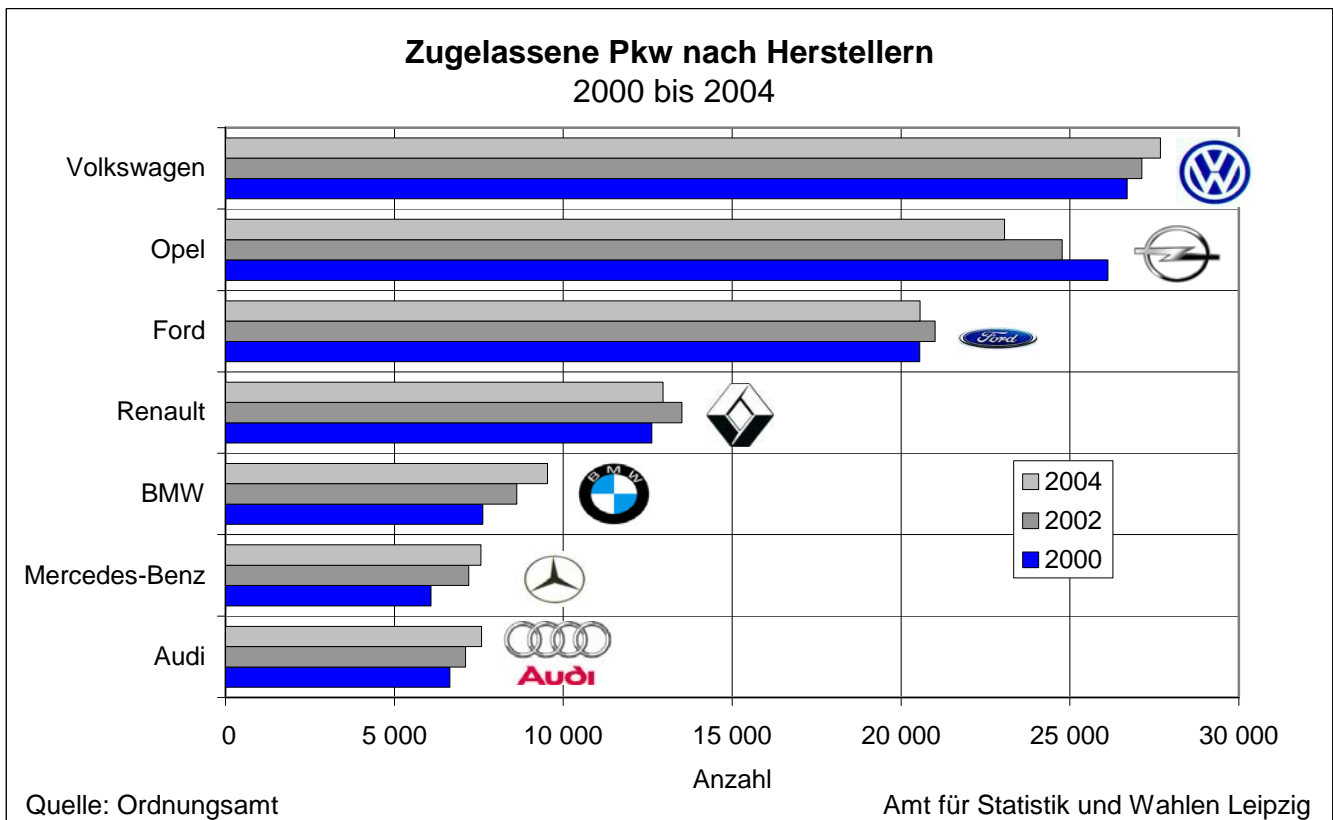

# 1002 Verkehrsunfälle und Ordnungswidrigkeiten im Straßenverkehr 2001 bis 2005

Kennziffer	2001	2002	2003	2004	2005
Verkehrsunfälle insgesamt	15 555	15 145	15 091	15 153	15 595
darunter: Verkehrsunfälle mit Personenschaden	2 011	1 972	1 856	1 704	1 872
Getötete Personen	22	15	19	11	17
Schwerverletzte	314	334	322	281	309
Leichtverletzte	2 066	2 070	1 925	1 757	1 908
darunter: Verkehrsunfälle mit Kindern (unter 15 Jahre)	192	223	172	153	179
Getötete Kinder	1	-	1	-	2
Verletzte Kinder	166	190	138	123	140
darunter: Verkehrsunfälle mit Radfahrern	776	832	906	949	1 047
darunter: verursacht von Radfahrern	367	365	402	416	462
Getötete Radfahrer	5	4	4	1	5
Verletzte Radfahrer	543	575	582	584	669
darunter: Verkehrsunfälle mit Unfallflucht	3 292	3 210	3 244	3 324	3 477
Getötete Personen	-	1	1	2	1
Verletzte Personen	193	195	208	183	193
darunter: Verkehrsunfälle unter Alkoholeinfluss	388	398	370	r 330	329
Fahren ohne Führerschein	1 274	974	770	669	570
Fahren unter Alkoholeinfluss ohne Folgen	1 619	1 331	1 595	1 526	1 492
Fahren unter Drogeneinfluss	.	106	174	329	189
Verwarnungen	52 559	45 158	57 770	67 481	44 191
Bußgeldverfahren	41 587	38 280	45 962	51 590	29 317

Quelle: Polizeidirektion Leipzig

Amt für Statistik und Wahlen Leipzig

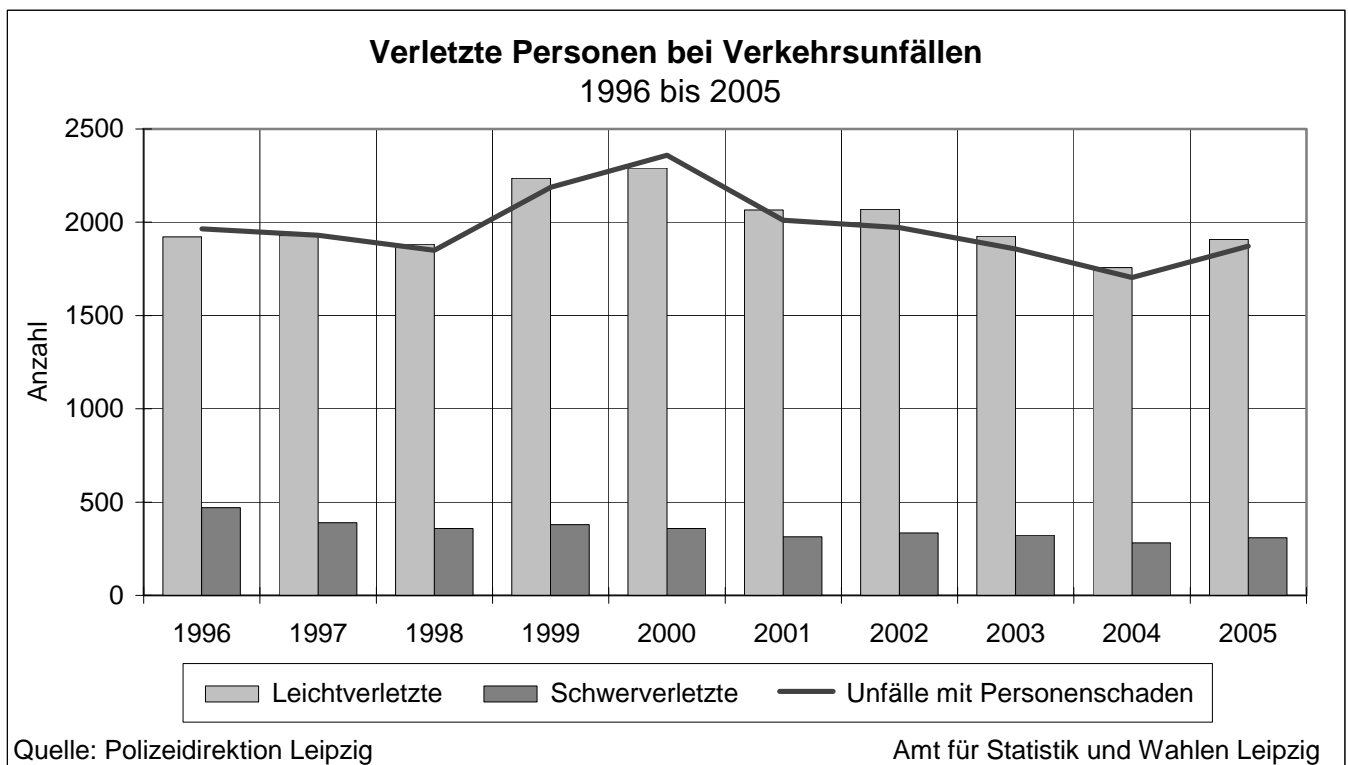

## 1003 Verkehrsunfälle 2001 bis 2005 nach Unfallverursachern

Kennziffer	2001	2002	2003	2004	2005
Verkehrsunfälle insgesamt	15 555	15 145	15 091	15 153	15 595
darunter durch:					
Personenkraftwagen	11 066	11 927	11 795	11 805	11 824
Lastkraftwagen	1 516	1 450	1 570	1 683	1 711
Radfahrer	367	365	402	416	462
Fußgänger	160	176	184	117	121
Kraftradfahrer	102	108	132	116	124
Bus	69	52	67	66	63
Straßenbahn	43	47	34	50	46

Quelle: Polizeidirektion Leipzig

Amt für Statistik und Wahlen Leipzig

## 1004 Verkehrsunfälle 2001 bis 2005 nach ausgewählten Unfallursachen

Kennziffer	2001	2002	2003	2004	2005
Verkehrsunfälle insgesamt	15 555	15 145	15 091	15 153	15 595
darunter durch:					
Ungenügenden Abstand	3 611	3 485	3 332	3 178	3 239
Fehler beim Wenden und Rückwärtsfahren	1 915	2 137	2 441	2 569	2 724
Nichtbeachten der Vorfahrt	1 780	1 649	1 558	1 533	1 501
Nichtangepasste Geschwindigkeit	1 194	1 157	1 153	1 093	1 440
Fehler beim Fahrstreifenwechsel	845	739	847	801	833
Fehler beim Vorbeifahren	613	470	350	538	801
Fehler beim Abbiegen	1 058	820	813	865	738
Unvorschriftsmäßige Straßenbenutzung	482	495	589	737	521
Einfahren in fließenden Verkehr	582	589	574	525	502
Alkohol	388	399	370	330	329
Fahren bei Rot	215	214	215	226	225
Fehler beim Überholen	153	184	202	260	218
Fehler beim Ein- und Aussteigen	160	197	199	211	203
Falsches Verhalten gegenüber Fußgängern	178	158	137	122	145
Fehler durch Fußgänger	131	129	153	100	87

Quelle: Polizeidirektion Leipzig

Amt für Statistik und Wahlen Leipzig

## 1005 Öffentlicher Nahverkehr (LVB GmbH) 2001 bis 2005

Kennziffer	ME	2001	2002	2003	2004	2005
<b>Straßenbahn</b>						
Linien	Anzahl	15	15	14	14	14
Linienlänge	km	216	217	217	217	217
Fahrzeuge	Anzahl	440	440	423	413	401
darunter: Triebwagen	Anzahl	326	319	304	297	287
Wagenkilometer	1 000 Wkm	26 201	27 241	26 964	26 971	26 513
Beförderte Personen insgesamt	1 000	74 741	78 878	.	.	.
Beförderte Personen pro Wagenkilometer	Pers/Wkm	2,9	2,9	.	.	.
Fahrgäste	1 000	.	.	94 890	99 863	99 597
Fahrgäste pro Wagenkilometer	Pers/Wkm	.	.	3,5	3,7	3,8
<b>Busverkehr</b>						
Linien	Anzahl	59	58	60	62	62
Linienlänge	km	1 189	1 156	1 160	1 200	1 204
Fahrzeuge	Anzahl	196	118	105	105	103
darunter: Gelenkbusse	Anzahl	63	52	51	51	49
Wagenkilometer	1 000 Wkm	11 482	11 751	11 284	11 168	10 895
Beförderte Personen insgesamt	1 000	26 951	27 780	.	.	.
Beförderte Personen pro Wagenkilometer	Pers/Wkm	2,3	2,4	.	.	.
Fahrgäste	1 000	.	.	23 426	23 383	23 756
Fahrgäste pro Wagenkilometer	Pers/Wkm	.	.	2,1	2,1	2,2

Quelle: Leipziger Verkehrsbetriebe GmbH

Amt für Statistik und Wahlen Leipzig

siehe Vorbemerkungen

## 1006 Mobilität 1987 bis 2003



Kennziffer	1987	1991	1994	1998	2003
Pkw-Besitz je 1 000 Einwohner	.	290	341	365	424
Fahrrad-Besitz je 1 000 Einwohner	.	556	526	487	734
Tägliche Zeit im Verkehr in min	.	80,6	79,5	76,8	74,4
Durchschnittliche Reiseweite (km/Weg)	.	6,8	7,4	7,0	9,6
Verkehrsmittelanteile in % (Modalsplit):					
ÖPNV-Nutzer	35,1	22,8	20,1	19,3	17,3
Pkw-Fahrer	17,8	23,2	27,5	27,3	34,1
Pkw-Mitfahrer	5,9	8,7	8,4	8,7	9,9
Radfahrer	5,2	5,8	5,8	13,2	12,4
Fußgänger	36,0	39,5	38,2	31,5	26,3
Anteile ausgewählter Verkehrszwecke in %					
Weg zur Arbeit	.	.	14	10	11
Weg zur Ausbildung	.	.	7	8	5
Weg zum Einkauf	.	.	17	18	19
Freizeit	.	.	12	16	16
Motorisierung der Haushalte (Anteile in %)					
kein Pkw je Haushalt	59	45	41	41	35
ein Pkw je Haushalt	38	46	48	49	53
mehr als ein Pkw je Haushalt	3	9	11	10	12

Quelle: Verkehrsplanungsamt/SrV 2003

Amt für Statistik und Wahlen Leipzig

siehe Vorbemerkungen

# 1007 Luftverkehr auf dem Flughafen Leipzig/Halle 2001 bis 2005

Kennziffer	ME	2001	2002	2003	2004	2005
Flugzeugbewegungen	Anzahl	42 408	41 209	40 303	39 316	37 905
darunter:						
Linienverkehr	Anzahl	20 333	19 077	20 640	19 734	19 518
Touristikverkehr	Anzahl	10 717	10 171	9 540	9 497	9 370
Fluggäste	Personen	2 185 130	1 988 854	1 955 070	2 041 046	2 127 895
davon:						
Anreisende	Personen	1 055 702	945 369	936 851	984 104	1 036 960
Abreisende	Personen	1 056 079	940 511	932 444	977 843	1 030 571
Transit	Personen	73 350	102 974	85 775	79 099	60 364
darunter:						
Linienverkehr	Personen	712 595	634 038	623 882	620 197	735 209
Touristikverkehr	Personen	1 446 705	1 320 377	1 315 380	1 390 318	1 374 516
Luftfracht	Tonnen	9 252	9 675	11 061	7 977	14 803
davon:						
Ausladung	Tonnen	3 869	4 144	4 594	3 736	6 660
Einladung	Tonnen	4 946	5 507	6 432	4 091	7 095
Transit	Tonnen	437	24	35	150	1 048
Luftpost	Tonnen	6 548	7 207	6 498	4 598	<sup>1)</sup> 838
davon:						
Ausladung	Tonnen	3 568	4 743	4 392	2 647	428
Einladung	Tonnen	2 166	2 464	2 106	1 951	410
Transit	Tonnen	814	-	-	0	0

Quelle: Flughafen Leipzig/Halle GmbH

Amt für Statistik und Wahlen Leipzig

<sup>1)</sup> mit dem Sommerflugplan 2005 wurde die Luftpostlinie Frankfurt-Leipzig-Frankfurt eingestellt

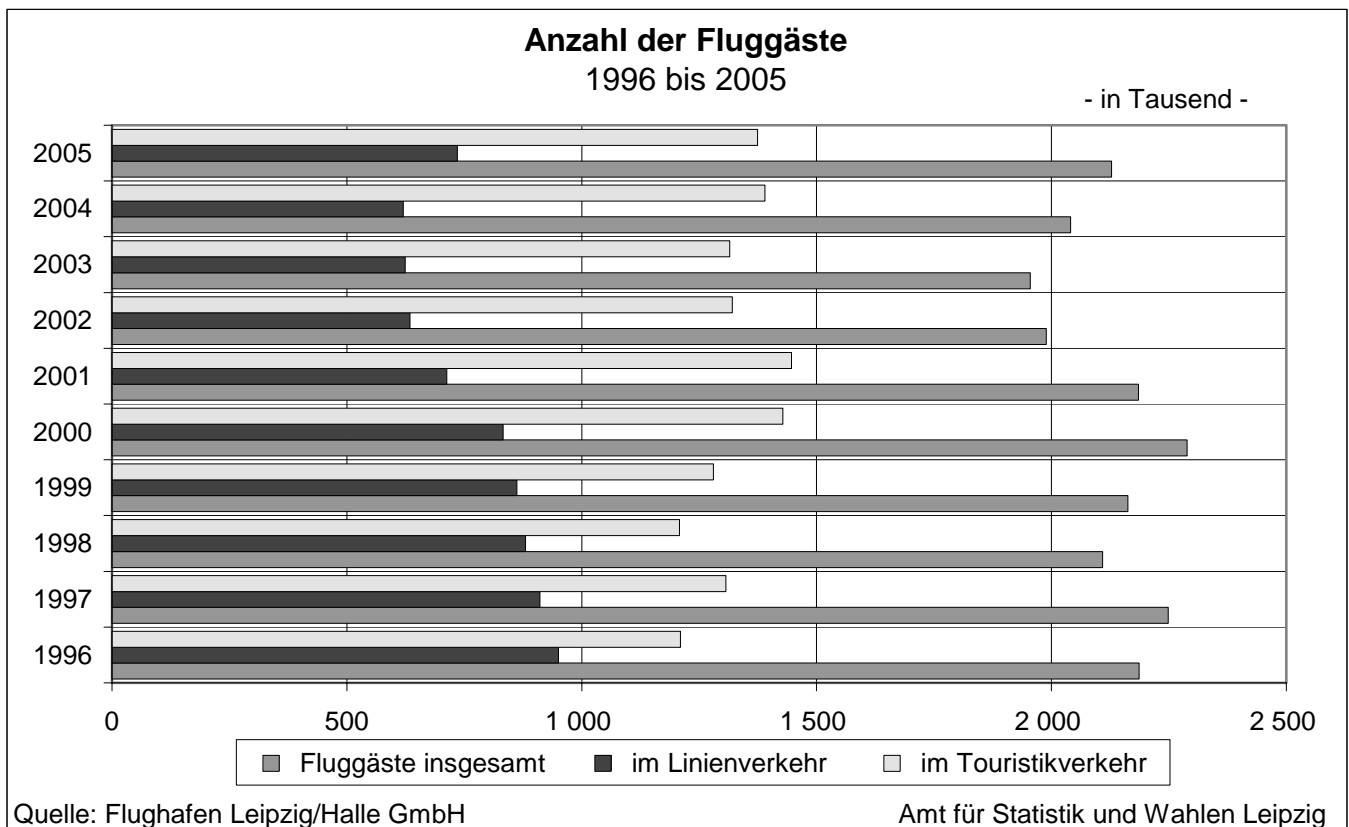

# 1008 Reiseziele der Einsteiger auf dem Flughafen Leipzig/Halle 2001 bis 2005

Kontinent/Land	Anzahl der Fluggäste				
	2001	2002	2003	2004	2005
Einsteiger insgesamt	1 048 908	933 475	930 611	972 162	1 028 351
darunter nach:					
Deutschland	213 710	183 737	182 869	170 999	173 927
Europa (ohne Deutschland)	663 201	610 229	612 837	636 836	683 591
dar.: Spanien	213 276	179 802	190 262	194 817	226 769
Türkei	140 741	157 672	151 161	169 018	174 202
Griechenland	96 282	86 155	81 849	76 415	77 971
Bulgarien	50 146	45 038	49 703	50 854	49 326
Portugal	23 657	19 481	19 008	20 502	25 105
Vereinigtes Königreich	16 321	15 690	16 353	11 434	20 375
Kroatien	19 651	18 625	22 022	23 647	17 872
Italien	23 613	18 516	17 372	17 708	17 517
Zypern	16 923	11 725	9 947	12 866	14 936
Österreich	8 104	8 159	8 264	9 908	10 601
Frankreich	13 212	11 085	10 676	11 064	10 234
Schweiz	10 937	8 024	5 646	6 402	6 051
Malta	6 720	3 950	2 775	3 920	4 417
Ungarn	1 687	1 708	2 800	2 230	3 347
Rumänien	538	585	1 855	2 590	2 933
Belgien	3 576	3 714	3 458	3 080	2 851
Russische Föderation	2 195	1 930	1 897	3 043	2 668
Niederlande	2 410	2 396	2 005	2 041	1 970
Schweden	1 902	1 824	1 760	1 931	1 951
Dänemark	1 018	1 647	1 803	1 818	1 457
Norwegen	1 977	1 448	2 299	1 525	1 310
Polen	811	772	1 058	1 177	1 052
Irland	1 635	1 380	1 412	1 227	1 044
Afrika	97 154	77 510	73 395	94 389	97 470
dar.: Ägypten	35 029	34 685	34 558	54 371	54 818
Tunesien	51 591	34 591	32 006	32 150	31 430
Marokko	6 624	3 840	3 103	2 694	5 202
Kenia	762	986	625	1 758	2 492
Südafrika	1 565	1 966	1 981	1 923	1 797
Amerika	57 637	46 540	47 569	50 062	53 789
dar.: Dominikanische Republik	22 851	15 557	17 244	16 560	19 982
Vereinigte Staaten	18 033	16 018	15 134	17 360	17 571
Kuba	8 837	7 565	7 925	7 615	7 749
Kanada	3 540	3 544	3 370	3 440	3 474
Mexiko	1 422	1 283	1 520	1 657	1 326
Brasilien	766	993	994	1 300	1 265
Asien	16 373	15 138	13 782	19 715	19 358
dar.: Thailand	1 932	2 457	2 836	3 854	3 221
Vereinigte Arabische Emirate	1 482	1 192	1 286	2 385	2 696
Japan	1 330	1 352	1 146	1 622	2 046
Singapore	.	1 766	1 603	1 771	1 826
Indien	.	.	.	1 258	1 241
China	2 633	2 907	1 909	2 813	791
Sri Lanka	2 087	584	997	1 823	305
Australien/Ozeanien	833	321	159	161	216

Quelle: Flughafen Leipzig/Halle GmbH  
ohne nichtgewerblichen Verkehr

Amt für Statistik und Wahlen Leipzig



# 11

## Kultur und Sport

<b>Tab.-Nr. Tabellen</b>	<b>Seite</b>	
1101	Oper Leipzig 2001 bis 2005	161
1102	Ausgewählte Theater und Kabaretts 2001 bis 2005	162
1103	Gewandhaus 2003 bis 2005	163
1104	Thomanerchor 2003 bis 2005	163
1105	Musikschule Leipzig "Johann Sebastian Bach" 2001 bis 2005	164
1106	Bach-Archiv 2003 bis 2005	164
1107	Kinos 2001 bis 2005	164
1108	Museen 2001 bis 2005	165
1109	Galerien 2001 bis 2005	165
1110	Bibliotheken 2003 bis 2005	166
1111	Bibliotheksnetz der Stadtbibliothek Leipzig 2003 bis 2005	167
1112	Internationales Leipziger Festival für Dokumentar- und Animationsfilm 2001 bis 2005	168
1113	Veranstaltungen im Sportforum Leipzig 2003 bis 2005	168
1114	Ausgewählte Festivals 2001 bis 2005	169
1115	Zoo Leipzig 2001 bis 2005	169
1116	Ausgewählte Sporteinrichtungen 2005	170
1117	Die größten sportlichen Erfolge von Leipziger Sportlern 2005	171
1118	Vereinsmitglieder 2004 und 2005 nach Sportarten	172
1119	Mitglieder in ausgewählten größten Sportvereinen 2005	173
1120	Pferderennen in Leipzig 2001 bis 2005	173
1121	Besucher in Hallenbädern 2001 bis 2005	174
1122	Besucher in Freibädern 2001 bis 2005	175
1123	Belantis Vergnügungspark Leipzig 2003 bis 2005	175
1124	Veranstaltungen durch das Jugendamt 2003 bis 2005	175
1125	Freizeittreffs und Freizeitkurse an Schulen 2001 bis 2005	176
1126	Öffentliche Kinderspielplätze 2001 bis 2005	176

<b>Abb.-Nr. Abbildungen</b>	<b>Seite</b>	
36	Besucher ausgewählter Einrichtungen 1996 bis 2005	161
37	Stadtbibliothek Leipzig 2001 bis 2005	167
38	Mitglieder in Sportvereinen 2001 bis 2005	173
39	Besucher in Hallen- und Freibädern 1996 bis 2005	174



## Vorbemerkungen

Bei den in diesem Kapitel aufgeführten **Kultureinrichtungen** und **Veranstaltungen** handelt es sich um eine Auswahl der bekanntesten Einrichtungen und Ereignisse. Es wird kein Anspruch auf Vollständigkeit erhoben.

Die Stadtteilbibliotheken Lößnig, Mölkau und Liebertwolkwitz wurden 2004 geschlossen.

# 1101 Oper Leipzig 2001 bis 2005

Bühne	2001	2002	2003	2004	2005
<b>Oper Leipzig, Bühnen insgesamt</b>					
Veranstaltungen	321	348	314	354	318
Besucher	169 894	179 131	164 312	182 514	174 026
darunter:					
Opernbühne (1 446 Plätze)					
Veranstaltungen	113	137	115	137	115
Besucher	102 779	115 913	98 318	114 394	112 781
Platzausnutzung (Opernensemble) in %	66,3	63,8	59,8	58,4	68,8
Haus Dreilinden-Musikalische Komödie (530 Plätze)					
Veranstaltungen	160	151	149	151	152
Besucher	63 757	59 810	63 468	64 895	59 225
Platzausnutzung in %	76,3	74,9	81,1	81,9	74,2
Kellertheater (variable Anzahl an Plätzen, 50 bis 100)					
Veranstaltungen (2002: nur im 1. Halbjahr)	18	3	13	29	20
Besucher	1 447	267	1 022	1 984	1 170
Platzausnutzung in %	88,2	84,8	79,4	69,1	59,1

Quelle: Oper Leipzig Amt für Statistik und Wahlen Leipzig

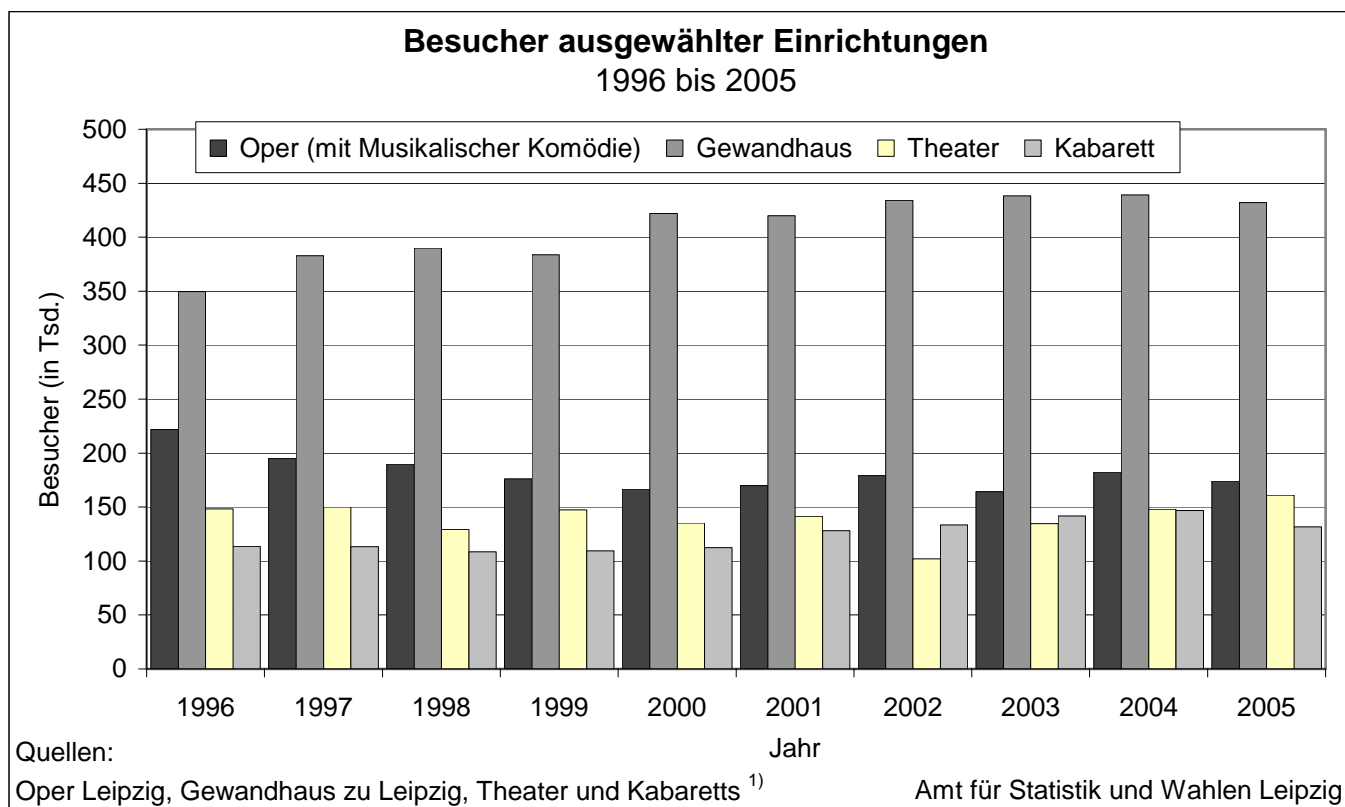

<sup>1)</sup> aus Tabelle 1102

# 1102 Ausgewählte Theater und Kabarett 2001 bis 2005

Bühne	2001	2002	2003	2004	2005
<u>Theater</u>					
Schauspiel Leipzig					
Veranstaltungen	524	495	537	516	517
Besucher	100 683	62 185	90 305	93 594	113 718
darunter:					
Schauspielhaus (684 Plätze)					
Veranstaltungen	177	179	176	184	208
Besucher	77 160	39 339	65 929	69 776	89 989
Platzausnutzung in %	77,9	79,9	63,4	61,5	73,4
Neue Szene (96 Plätze)					
Veranstaltungen	181	209	188	203	227
Besucher	13 892	15 228	13 456	15 588	17 075
Platzausnutzung in %	82,8	74,6	70,5	75,1	76,2
Theater hinterm Eisernen (116 Plätze)					
Veranstaltungen	57	39	81	64	82
Besucher	4 916	4 927	7 396	5 212	6 654
Platzausnutzung in %	81,5	77,5	68,0	70,5	69,9
Theater der Jungen Welt					
Veranstaltungen	428	401	507	500	587
Besucher	35 227	35 795	39 845	47 710	47 360
<u>Kabarett</u>					
Leipziger Pfeffermühle (157 Plätze)					
Veranstaltungen	280	319	330	330	323
Besucher	26 711	29 254	31 437	35 856	32 931
Platzausnutzung in %	60,8	58,7	63,8	69,2	64,9
Academixer (253 Plätze)					
Veranstaltungen	449	446	452	457	443
Besucher	75 648	78 191	85 426	83 746	74 421
Platzausnutzung in %	71,6	71,7	76,3	74,8	69,7
Leipziger Funzel (150 Plätze)					
Veranstaltungen	257	250	247	266	268
Besucher	25 659	25 910	25 020	27 287	24 442
Platzausnutzung in %	66,0	69,0	67,0	68,0	60,0
Quellen: aufgeführte Theater und Kabarett			Amt für Statistik und Wahlen Leipzig		

## 1103 Gewandhaus 2003 bis 2005

Veranstaltung	2003		2004		2005	
	Veranstaltungen	Besucher	Veranstaltungen	Besucher	Veranstaltungen	Besucher
Insgesamt	721	438 453	708	439 149	713	432 054
davon:						
Gewandhauseigene Veranstaltungen	424	200 270	398	190 209	445	209 587
Fremdveranstaltungen	297	238 183	310	248 940	268	222 467
Ausgewählte gewandhauseigene Veranstaltungen:						
Anrechtskonzerte - Orchester	49	85 532	46	83 075	52	93 385
Konzerte im Freiverkauf - Orchester	23	37 864	22	32 790	22	36 381
Konzerte des Kammerorchesters	4	2 072	7	5 058	4	2 400
Passionen, Messen, Konzerte in der Thomaskirche	8	9 644	8	10 056	7	10 226
Orgelkonzerte, Stunde der Orgelmusik	30	15 311	31	13 379	30	11 300
Kammermusik	50	8 226	30	5 831	35	6 993
Chorkonzerte	7	7 993	15	4 812	19	7 775
Musica nova, Soloabende Lied/Klavier	9	980	12	2 920	12	4 743
Jazz und Unterhaltung	22	14 307	22	13 445	20	9 738
Musikfest für alle / Tag der offenen Tür	3	6 450	3	6 350	4	7 250
Führungen	185	6 626	165	5 380	178	5 483
Gewandhaustag Innenstadt	-	-	-	-	1	6 000
Ausgewählte Fremdveranstaltungen:						
MDR-Konzerte	35	44 983	28	39 723	22	32 558
Schulkonzerte	48	22 215	50	24 585	62	25 311
Orchesterkonzerte	25	30 068	33	34 222	27	33 205
Jazz und Unterhaltung	58	68 234	71	88 394	62	75 313
Chorkonzerte	14	10 933	17	12 754	15	12 372

Quelle: Gewandhaus zu Leipzig Amt für Statistik und Wahlen Leipzig

## 1104 Thomanerchor 2003 bis 2005

Veranstaltung	2003		2004		2005	
	Veranstaltungen	Besucher	Veranstaltungen	Besucher	Veranstaltungen	Besucher
Konzerte/Gottesdienste in Leipzig	76	71 800	70	66 480	92	90 500
davon:						
Motetten	17	14 000	12	7 600	21	19 000
Motetten und Kantaten <sup>1)</sup>	16	29 000	21	27 000	19	24 500
Kirchenmusiken	30	11 000	25	12 780	36	23 000
Konzerte	13	17 800	12	19 100	16	24 000
Konzerte außerhalb Leipzigs	18	13 400	20	33 950	18	13 000

Quelle: Thomanerchor Leipzig Amt für Statistik und Wahlen Leipzig

<sup>1)</sup> gemeinsam mit Gewandhausorchester

## 1105 Musikschule Leipzig "Johann Sebastian Bach" 2001 bis 2005

Veranstaltungen/Musikunterricht	2001	2002	2003	2004	2005
<u>Veranstaltungen</u>	666	751	1 080	1 247	1 450
Besucher	68 400	94 200	115 200	127 550	135 000
darunter:					
Schülervorspiele	260	311	440	480	490
Beteiligte Schüler	5 570	6 670	8 400	9 100	9 300
darunter: bis 14 Jahre	3 700	4 400	5 500	6 100	6 200
Besucher	27 300	35 200	15 500	16 950	17 500
<u>Schulkonzerte</u>	154	158	147	147	135
Besucher (Schüler)	36 725	40 412	35 422	39 024	37 070
<u>Musikunterricht</u>					
Anzahl der Schüler zum 31.12.	4 904	4 927	4 999	5 136	5 062
Teilnehmer in Kursen (kumulativ)	1 134	975	852	844	789
Schülerbelegung:					
Musikalische Elementarerziehung	1 218	1 302	1 410	1 524	1 585
Instrumentaler und vokaler Hauptfachunterricht	3 439	3 390	3 412	3 381	3 261
Ensemble- und Ergänzungsfächer	1 294	1 240	1 184	1 101	1 025
Tanz/Bildende Kunst	711	677	508	538	534
Projekte	.			113	86
Förderunterricht	210	179	166	160	140
Anzahl der Schüler, die 2005 am Wettbewerb "Jugend musiziert" teilnahmen:					
Regionalwettbewerb:	218 Schüler				
Landeswettbewerb:	119 Schüler				
Bundeswettbewerb:	33 Schüler				
Vergabe von:	193 mal Prädikat "Hervorragend", 102 mal "Sehr gut", 77 mal "Gut"				
Quelle: Musikschule Leipzig "Johann Sebastian Bach"			Amt für Statistik und Wahlen Leipzig		

## 1106 Bach-Archiv 2003 bis 2005

Veranstaltung	2003		2004		2005	
	Veranstaltungen	Besucher	Veranstaltungen	Besucher	Veranstaltungen	Besucher
Musikalische Aufführungen	96	44 459	161	44 829	128	39 992
davon: Konzerte	31	1 459	29	1 269	30	1 432
Schülerkonzerte	-	-	8	560	8	560
Bachfest-Konzerte	65	43 000	87	37 500	90	38 000
Bach Wettbewerb	-	-	37	5 500	-	-
Quelle: Bach-Archiv Leipzig			Amt für Statistik und Wahlen Leipzig			

## 1107 Kinos 2001 bis 2005

Sachgebiet	2001	2002	2003	2004	2005
Spielstätten insgesamt	12	14	12	12	13
darunter: gewerbliche Kinos	6	7	6	6	6
Leinwände	41	43	38	39	40
Plätze	7 988	8 238	6 853	7 321	7 419
Besucher	1 405 746	1 412 621	1 454 751	1 447 956	1 169 866
Kinobesuche je Einwohner im Jahr	2,9	2,9	2,9	3,0	2,3
Besucher je Platz	176	171	212	197	158
Gewerbliche Kinos:					
Regina-Palast, Schauburg, Filmpalast im Allee-Center, AutoKino, CineStar im Petersbogen, Passage-Kinos					
Quelle: Filmförderungsanstalt - Bundesanstalt des öffentlichen Rechts			Amt für Statistik und Wahlen Leipzig		

## 1108 Museen 2001 bis 2005

Museum	Anzahl der Besucher				
	2001	2002	2003	2004	2005
Stadtgeschichtliches Museum	389 269	375 419	454 416	361 120	339 579
darunter: Altes Rathaus	112 007	98 715	121 734	72 311	44 144
Stadtgeschichtliches Museum/Neubau	-	-	-	-	50 921
Völkerschlachtdenkmal	180 845	178 808	224 553	184 007	147 246
Forum 1813	30 512	27 217	29 158	23 707	20 495
Schillerhaus	8 665	11 596	12 088	11 869	14 338
Alte Börse	29 650	35 621	35 218	32 824	30 686
Sportmuseum	1 499	642	675	821	244
Kaffeemuseum	25 416	21 606	30 189	34 165	30 535
Museum der bildenden Künste	68 792	90 481	67 409	55 874	173 451
GRASSI Museum für Angewandte Kunst	21 010	36 039	30 175	74 984	28 810
Grassi-Museum für Völkerkunde zu Leipzig	8 326	11 086	8 981	7 303	16 103
MUSEEN IM GRASSI, Museum für Musikinstrumente der Universität Leipzig	4 068	7 664	8 376	8 733	9 530
Naturkundemuseum	24 141	33 965	55 158	28 199	32 796
Bach-Archiv	30 175	26 578	27 399	30 199	30 534
Zeitgeschichtliches Forum	144 970	149 795	155 979	158 486	173 427
Deutsches Buch- und Schriftmuseum	5 774	5 734	5 445	5 993	5 486
Ägyptisches Museum	15 171	14 486	11 538	12 563	13 529
Museum in der "Runden Ecke"	87 802	75 183	71 528	83 254	88 484
Deutsches Kleingärtnermuseum	1 902	2 055	2 068	2 831	2 043
Werkstättenmuseum für Druckkunst	3 880	4 181	4 958	2 378	4 749
Apothekenmuseum	3 087	2 220	2 875	2 215	2 035
Museum im Mendelssohn-Haus	14 475	16 345	17 071	20 178	20 201
Leipziger Galerie für Zeitgenössische Kunst	.	.	.	.	18 502
Kamera- und Fotomuseum	3 653	3 069	2 794	3 264	3 283
Museum für Schulgeschichte	.	.	.	10 000	10 500
ausgewählte Museen insgesamt	826 495	854 300	926 170	867 574	973 042

Quellen: aufgeführte Museen

Amt für Statistik und Wahlen Leipzig

## 1109 Galerien 2001 bis 2005

Stadt insgesamt Stadtbezirk	Anzahl der Galerien				
	2001	2002	2003	2004	2005
Insgesamt	31	29	40	50	59
davon:					
Mitte	20	18	26	25	27
Nordost	-	-	-	-	-
Ost	2	2	3	3	3
Südost	1	1	1	1	2
Süd	3	4	5	6	6
Südwest	3	3	3	2	4
West	-	-	-	-	-
Alt-West	-	-	1	11	14
Nordwest	-	-	-	-	-
Nord	2	1	1	2	3

Quelle: Kulturamt

Amt für Statistik und Wahlen Leipzig

# 1110 Bibliotheken 2003 bis 2005

Bibliothek	2003	2004	2005
<u>Deutsche Bücherei</u>			
Bestand (Bücher, Periodika, Musikalien, Hand- und Hochschulschriften, Karten u.a.)	12 766 785	13 073 898	13 621 814
Benutzer der Lesesäle	158 640	158 717	160 479
Eingeschriebene Benutzer	15 056	19 677	15 297
Entleihungen	516 815	520 876	482 486
Anzahl der Führungen	122	206	172
Teilnehmer an Führungen	1 759	3 610	2 883
<u>Universitätsbibliothek "Bibliotheca Albertina"</u>			
Bestand an Büchern, Zeitschriften, Zeitungen (gebunden)	4 203 933	4 274 872	4 290 815
Dissertationen	819 604	821 083	822 453
Laufende Zeitungen und Zeitschriften	7 201	7 001	6 724
Eingeschriebene Benutzer	23 513	25 910	25 988
Entleihungen	742 840	782 218	852 047
<u>Stadtbibliothek Leipzig</u>			
Bestand insgesamt	1 065 182	983 906	974 564
darunter: Belletristik	230 538	199 593	197 475
Kinder- und Jugendliteratur	145 404	127 297	123 755
Sach- und Fachliteratur	414 245	387 661	375 555
Audiovisuelle Materialien	166 589	159 360	163 034
Besucher/Benutzer	962 035	917 807	905 037
Entleihungen	2 885 868	3 018 494	2 968 042
darunter: Belletristik	590 262	602 781	573 928
Kinder- und Jugendliteratur	323 694	342 392	326 408
Sach- und Fachliteratur	877 791	880 616	813 600
Audiovisuelle Materialien	893 423	990 288	1 054 818
<u>Deutsche Zentralbücherei für Blinde zu Leipzig</u>			
Bestand Punktschriftbände und -noten (Einzelbände)	42 353	43 917	45 263
Bestand Einzelkassetten	153 770	157 892	137 229
Benutzer	5 665	6 723	7 370
Entleihungen	110 285	125 191	145 774
<u>Institut für Länderkunde e.V. Leipzig, Geographische Zentralbibliothek und Archiv für Geographie</u>			
Bestand insgesamt	196 444	199 498	202 574
Laufende Zeitungen und Zeitschriften	534	561	601
Besucher/Benutzer	3 306	3 434	3 330
Entleihungen	19 457	19 223	18 474
<u>Umweltbibliothek</u>			
Bestand insgesamt	18 431	18 161	18 375
Laufende Zeitungen und Zeitschriften	147	141	135
Besucher/Benutzer	1 916	2 781	2 497
Entleihungen	7 737	7 940	7 395
Quellen: aufgeführte Bibliotheken		Amt für Statistik und Wahlen Leipzig	

# 1111 Bibliotheksnetz der Stadtbibliothek Leipzig 2003 bis 2005

Bibliothek	2003		2004		2005	
	Besucher	Entleihungen	Besucher	Entleihungen	Besucher	Entleihungen
Leipziger Stadtbibliothek	390 227	1 461 926	393 384	1 582 387	376 793	1 554 858
Grünau-Mitte	45 597	103 547	39 456	97 278	34 130	86 941
Grünau-Nord	38 499	82 550	33 923	70 601	29 129	68 045
Grünau-Süd	33 023	98 667	26 598	89 583	26 022	81 035
Paunsdorf	48 090	109 637	52 954	121 762	49 617	118 495
Südvorstadt "Walter Hofmann"	55 875	175 625	66 055	215 467	69 980	225 069
Lößnig	28 037	50 016	-	-	-	-
Plagwitz "Georg Maurer"	57 752	170 122	59 581	186 915	64 428	192 089
Volkmarsdorf	28 632	84 087	27 247	83 714	28 479	82 503
Schönefeld	32 391	67 243	33 820	68 923	32 248	68 873
Möckern	64 315	173 371	56 560	178 443	62 655	184 917
Thonberg	23 619	48 655	20 133	54 511	21 255	51 991
Mockau	25 726	53 256	22 553	56 181	23 018	52 854
Böhlitz-Ehrenberg	20 239	55 322	22 003	60 508	25 500	61 820
Lützschena-Stahmeln	3 388	18 369	3 803	20 016	3 669	19 615
Wiederitzsch	9 655	29 459	9 714	33 146	10 118	33 060
Mölkau	5 393	8 405	-	-	-	-
Engelsdorf	4 409	12 130	4 246	12 054	4 248	12 154
Liebertwolkwitz	2 991	10 477	-	-	-	-
Holzhausen	5 525	8 384	4 544	8 905	2 315	9 830
Fahrbibliothek	38 652	64 620	37 727	70 322	41 433	63 893

Quelle: Stadtbibliothek Leipzig

Amt für Statistik und Wahlen Leipzig

siehe Vorbemerkungen

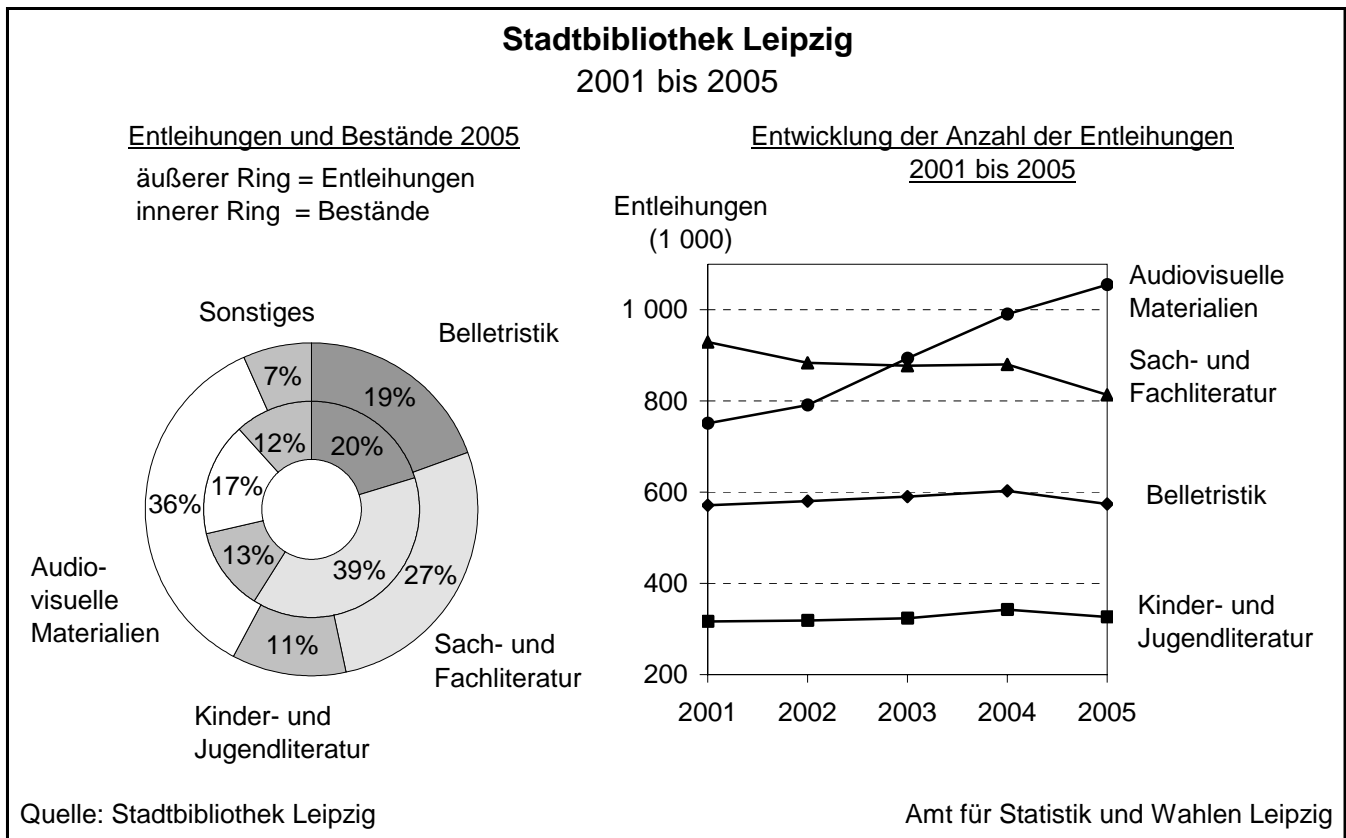



# 1112 Internationales Leipziger Festival für Dokumentar- und Animationsfilm 2001 bis 2005

Kennziffer	2001	2002	2003	2004	2005
	16.-21.10.	15.-20.10.	14.-19.10.	19.-24.10.	03.-09.10.
Eingereichte Produktionen	1 500	1 850	2 000	2 000	2 400
Länder	75	51	47	60	50
Ausgewählte Film- und Videoproduktionen	375	236	361	354	380
davon:					
für Wettbewerb	75	66	62	89	64
für Sonderprogramm	160	170	299	265	316
Gezeigte Beiträge in Retrospektiven	140	81	114	38	88
Spielstätten	9	9	10	11	11
Vorstellungen	157	172	171	190	223
Zuschauer	19 000	20 500	18 700	24 500	20 000
Akkreditierte Festivalteilnehmer	790	850	760	738	1 017
Preisträger (einschließl. Mehrfachauszeichnungen)	16	18	19	22	21
Quelle: Leipziger DOK-Filmwochen GmbH <span style="float: right;">Amt für Statistik und Wahlen Leipzig</span>					

# 1113 Veranstaltungen im Sportforum Leipzig 2003 bis 2005

Veranstaltung	2003		2004		2005	
	Veranstaltungen	Besucher	Veranstaltungen	Besucher	Veranstaltungen	Besucher
Veranstaltungen insgesamt	69	448 410	89	624 856	109	617 200
darunter:						
Sportveranstaltungen	35	135 330	60	343 421	59	306 751
Kulturelle Veranstaltungen	31	287 350	29	281 435	50	310 449
<u>darunter die Besucherzahlen der meistbesuchtesten Veranstaltungen 2005:</u>						
<u>Kulturelle Veranstaltungen in der Arena:</u>			<u>Sportveranstaltungen im Zentralstadion:</u>			
Konzerte von:			Confed.-Cup/Deutschland-Mexico			43 500
Marius Müller-Westernhagen	24 600		Confed.-Cup/Brasilien-Griechenlar			43 500
REM	12 000		Confed.-Cup/Australien-Tunesien			25 000
RAMMSTEIN	12 000		Finale Liga Pokal			40 000
Anastacia	12 000		FC Sachsen Leipzig-Chemnitzer FC			8 100
Joe Cocker	10 000		FC Sachsen Leipzig-FC Carl Zeiss Jena			6 585
André Rieu	7 500		FC Sachsen Leipzig-VFC Plauen			5 195
Holiday on Ice	35 000		<u>Sportveranstaltungen in der Arena:</u>			
Mama Mia-Musical	25 000		WM Fechten (mehrere Tage)			11 649
Coldplay	12 000		Concordia Delitzsch - SC Magdeburg			6 821
Apassionata	10 000		Concordia Delitzsch - THW Kiel			4 078
Quelle: Sportforum Leipzig ZSL Betreibergesellschaft mbH <span style="float: right;">Amt für Statistik und Wahlen Leipzig</span>						

Das Sportforum umfasst die ARENA Leipzig, das Zentralstadion und die Festwiese.

## 1114 Ausgewählte Festivals 2001 bis 2005

Veranstaltung	2001	2002	2003	2004	2005
<b>Lachmesse e.V. Leipzig</b>					
- Europäisches Humor- und Satirefestival -	04.-14.10.	03.-13.10.	02.-12.10.	07.-17.10.	06.-16.10.
Spielstätten	10	12	12	13	13
Veranstaltungen	94	97	107	109	126
Teilnehmende Künstler	120	137	190	184	194
Besucher	20 150	20 450	22 600	24 800	30 800
Cartoonausstellungen	4	4	3	3	2
Besucher	14 000	13 800	10 400	6 300	4 800
<b>euro-scene Leipzig</b>					
- Festival zeitgenössischen europäischen					
Theaters -	06.-11.11.	12.-17.11.	04.-09.11.	09.-14.11.	01.-06.11.
Veranstaltungen	30	27	18	28	25
Besucher	9 000	7 000	7 000	6 800	8 500
<b>Wave Gothic Festival</b>					
- Internationales Festival der "Gothic Szene" -	.	.	.	.	13.-16.05.
Spielstätten	.	.	.	.	20
Künstler	.	.	.	.	170
Besucher	.	.	.	.	20 000
<b>Frühjahrs-Honky Tonk</b>					
- Größtes Kneipenfestival Europas -	.	.	.	.	28.05.
Bands, Alleinunterhalter	.	.	.	.	60
Besucher in ca. 50 Austragungsorten	.	.	.	.	15 000

Quellen: Lachmesse e.V. Leipzig, Presseartikel

Amt für Statistik und Wahlen Leipzig

## 1115 Zoo Leipzig 2001 bis 2005

Fläche/Besucher/Tierbestand	2001	2002	2003	2004	2005
<u>Fläche in ha</u>	22,5	23,2	23,2	23,2	23,2
darunter: Wasserfläche	2,1	2,1	2,1	2,1	2,1
Besucher insgesamt	1 173 184	1 164 392	1 181 535	1 319 767	1 457 938
<u>Tierbestand nach Arten</u>					
insgesamt	886	867	824	882	835
davon: Säuger	99	65	68	80	80
Vögel	167	152	132	144	130
Amphibien, Reptilien	77	82	82	73	75
Fische, Wirbellose	543	568	542	585	550
<u>Tierbestand nach Individuen</u>					
insgesamt (ohne Fische, Wirbellose)	1 529	1 410	1 645	1 536	1 605
davon: Säuger	707	690	830	755	808
Vögel	624	508	551	585	595
Amphibien, Reptilien	198	212	264	196	202
außerdem: Fische, Wirbellose	ca. 5 000	ca. 5 000	ca. 5 000	ca. 5 000	ca. 5 000
4 Bienenvölker	ca. 200 000	ca. 200 000	ca. 200 000	ca. 200 000	ca. 200 000

Quelle: Zoo Leipzig GmbH

Amt für Statistik und Wahlen Leipzig

# 1116 Ausgewählte Sporteinrichtungen 2005

Sporteinrichtung	Insgesamt	davon			
		Anlagen des Sport- und Bäderamtes <sup>1)</sup>	darunter: an Vereine verpachtet	Anlagen des Schulverwaltungsamtes	Anlagen anderer Einrichtungen
Stadien	6	4	4	-	2
Großfelder	14	8	8	-	6
Kleinfelder	13	13	13	-	-
Rundlaufbahnen	4	4	4	-	-
Sportplatzanlagen	65	59	54	3	3
Großfelder	107	99	99	3	5
Kleinfelder	146	142	142	-	4
Rundlaufbahnen	24	23	21	-	1
Kleinsportanlagen (-felder) (sportliche Nutzfläche: 1,4 ha)	8	-	-	3	5
Sporthallen (über 250 m <sup>2</sup> ) (sportliche Nutzfläche: 8,9 ha)	128	45	15	67	16
Turnhallen und Gymnastiksäle (mindestens 80 bis 250 m <sup>2</sup> ; sportliche Nutzfläche: 1,8 ha)	97	14	7	70	13
Freibäder (nutzbare Wasserfläche: 1,4 ha)	6	6	-	-	-
Naturbäder (nutzbare Wasserfläche: 7,0 ha)	4	3	-	-	1
Hallenbäder (nutzbare Wasserfläche: 0,64 ha)	8	6	-	-	2
Tennisplätze (Sportfläche: 7,0 ha) darauf befindliche Felder	23 104	17 74	17 74	-	6 30
Tennishallen (Sportfläche: 1,0 ha) darin befindliche Felder	4 15	1 4	- 4	-	3 11
Wassersportanlagen	14	14	14	-	-
Kegelsportanlagen	31	19	18	-	12
Sondersportanlagen				-	
Galopprennbahn	1	-	-	-	1
Hundesportanlagen	3	3	3	-	-
Modell- Motorsportanlage	1	1	1	-	-
Motorsportanlagen	2	2	2	-	-
Radrennbahn	1	1	1	-	-
Reitschule	1	-	-	-	1
Reitstützpunkte	7	2	2	-	5
Rollschuhstadion	1	1	1	-	-
Schießsportanlagen	4	4	4	-	-
Zentrum für Freizeit-, Behinderten- und Leistungssport	1	1	1	-	-
Zentrum für Gesundheitssport	1	1	1	-	-
Go- Kart- Bahnen	5	-	-	-	5
Bolzplätze	21	-	-	-	21

Quelle: Sport- und Bäderamt

Amt für Statistik und Wahlen Leipzig

<sup>1)</sup> bzw. der Sportbäder Leipzig GmbH

# 1117 Die größten sportlichen Erfolge von Leipziger Sportlern 2005

Sportart	Name	Verein	Plätze/Medaillen
Behindertensport	Glagla, Rico	SC DHfK Leipzig e.V.	1 x Gold und 2 x Silber bei EM der Rollstuhl-Athleten (Speer, Kugel, Diskus)
Flossenschwimm.	Lützkendorf, Sven	SC DHfK Leipzig e.V.	Bronze bei WM in der Staffel
Judo	Bachmann, Björn	Judoclub Leipzig e.V.	Gold bei DM in der Klasse bis 90 kg
	Hubert, Fabian	Judoclub Leipzig e.V.	Gold bei EM d. Junioren im Schwergewicht
	Hubert, Fabian	Judoclub Leipzig e.V.	Gold bei DM in der Klasse bis 100 kg
	Korb, André	Judoclub Leipzig e.V.	Gold bei DM in der Klasse bis 73 kg
	Teichmann, Gabi	Judoclub Leipzig e.V.	Gold bei DM in der Klasse bis 78 kg
	Thiele, Kerstin	Judoclub Leipzig e.V.	Gold bei EM d. Junioren in der Kl. b. 70 kg
Kanurennsport	Schuck, Annett	SC DHfK Leipzig e.V.	Gold bei DM im Marathon
	Gille, Christian	SC DHfK Leipzig e.V.	3 x Gold bei EM im Canadier-Zweier über 200 m, 500 m, 1 000 m
	Gille, Christian	SC DHfK Leipzig e.V.	2 x Gold bei WM im Canadier-Zweier über 500 m und 1 000 m, 1 x Silber über 200 m
	Nuck, Alexander	SC DHfK Leipzig e.V.	1 x Gold und 2 x Bronze bei EM im Canadier-Vierer
	Nuck, Alexander	SC DHfK Leipzig e.V.	Bronze bei WM im Canadier-Vierer über 1 000 m
	Schuck, Tanja	SC DHfK Leipzig e.V.	Silber bei EM U23 im Viererkajak
Kanuslalom	Benzien, Jan	Leipziger Kanu-Club e.V.	Gold bei Weltcup im Einzel, 3. mit der Mannschaft
	Planert, Mandy	Leipziger Kanu-Club e.V.	1 x Gold und 1 x Silber bei EM im Einzel bzw. mit der Mannschaft
	Planert, Mandy	Leipziger Kanu-Club e.V.	1 x Gold, 1 x Bronze b. Weltcup im Einzel
Leichtathletik	Blaschek, Thomas	LAZ Leipzig e.V.	Gold bei Hallen-DM über 60-m-Hürden
	Blaschek, Thomas	LAZ Leipzig e.V.	Gold bei DM über 110-m-Hürden
	Mathiszik, Willi	LAZ Leipzig e.V.	Silber bei EM U23 über 110-m-Hürden
Rudern	Doberschütz, Jens	Akadem. Ruderverein e.V.	Gold im Weltcup-Finale im Vierer mit Steuermann
	Doberschütz, Jens	Akadem. Ruderverein e.V.	Bronze bei WM im Vierer mit Steuermann
	Hölzel, Christiane	RG Wiking im SC DHfK	Silber bei WM im Vierer ohne
	Naumann, Kerstin	RG Wiking im SC DHfK	Silber bei WM im Vierer ohne
	Loßner, Martin	RG Wiking im SC DHfK	Silber bei WM der U23 im Einer
	Roßdeutscher, Martin	RG Wiking im SC DHfK	Gold bei Junioren-WM im Vierer üb. 500 m
Schach	Ohme, Melanie	Schachclub Gohlis e.V.	Gold bei DM Einzel U16
Schwimmen	Franz, Toni	SC DHfK Leipzig e.V.	Gold bei den Deutschen Hochschulmeisterschaften über 200 m Freistil
	Halgasch, Sebastian	SC DHfK Leipzig e.V.	Gold bei DM über 200 m Rücken
	Heyl, Hannes	SV Lok Leipzig-Mitte e.V.	2 x Gold bei DM der Junioren über 50 m bzw. 100 m Rücken
	Heyl, Hannes	SV Lok Leipzig-Mitte e.V.	Bronze bei Junioren-EM über 50 m Schmetterling
Wasserspringen	Fischer, Heike	SC DHfK Leipzig e.V.	Gold bei Hallen-DM im Einzel (1-m-Brett) und im Synchronspringen (3-m-Brett)
	Fischer, Heike	SC DHfK Leipzig e.V.	Bronze bei WM vom 1-m-Brett
	Fischer, Heike	SC DHfK Leipzig e.V.	Gold bei DM vom 1-m-Brett und vom 3-m-Brett

Quelle: Sport- und Bäderamt

Amt für Statistik und Wahlen Leipzig

# 1118 Vereinsmitglieder 2004 und 2005 nach Sportarten.

Sportart	2004		2005		davon: Altersklassen von ... bis ... unter Jahre							
	Abt.	Mitglieder	Abt.	Mitglieder	bis 6	6-14	14-18	18-26	26-40	40-50	50-60	über 60
<b>Insgesamt</b> in 334 Vereinen	868	66 465	904	69 524	3 103	10 258	6 356	7 001	11 810	8 855	7 795	14 346
<b>Sportarten mit mehr als 300 Mitgliedern im Berichtsjahr (807 / 66 366 Mitglieder):</b>												
Aerobic	14	583	15	634	5	31	60	105	208	128	71	26
Allgem. Sportgruppen	65	9 402	68	4 088	573	352	155	156	567	547	708	1 030
Allgem. Sportbetrieb	32	1 803	26	1 964	22	27	42	242	710	400	170	351
Asiat. Kampfsport	10	561	11	589	28	204	153	103	78	17	5	1
Badminton	28	779	28	758		131	95	53	216	155	70	38
Basketball	9	566	9	550	4	98	133	179	87	21	18	10
Behindertensport	18	3 391	15	1 915	6	35	109	51	113	371	375	855
Bergsteigen	8	718	8	1 213	6	85	113	183	381	252	96	97
Fußball	77	9 900	75	10 071	312	2 401	1 521	1 683	2 158	1 157	545	294
Gesundheitssport	-	-	15	3 948	24	-	8	62	284	429	755	2 386
Gewichtheben und Fitness	-	-	8	1 292	-	-	18	116	576	422	116	44
Golf	1	520	1	576	1	18	14	37	171	124	119	92
Gymnastik	68	3 688	68	3 560	189	36	30	40	262	406	756	1 841
Handball	24	2 270	25	2 160	56	517	349	406	442	216	109	65
Hockey	5	825	5	821	31	229	140	105	117	88	54	57
Judo	11	934	12	1 007	55	483	185	127	96	38	15	8
Kanu	12	940	12	1 011	51	227	113	115	205	135	84	81
Karate	12	716	10	608	23	203	119	123	76	54	7	3
Kegeln	33	2 390	30	2 343	-	30	59	54	330	414	445	1 011
Leichtathletik	20	1 568	19	1 494	179	450	167	155	167	167	104	105
Pferdesport	14	1 013	13	997	43	319	177	143	179	80	33	23
Popgymnastik	23	857	25	866	-	17	12	45	146	212	215	219
Radsport	12	435	11	437	-	49	50	55	104	63	47	69
Rehabilitationssport	-	-	16	3 462	17	38	34	85	268	397	799	1 824
Rudern	3	429	3	409	1	60	62	48	63	69	7	99
Schach	14	617	13	592	2	159	62	65	108	62	56	78
Schwimmen	31	4 768	31	5 362	677	1 611	391	313	463	344	380	1 183
Segeln	5	350	5	350	-	35	22	12	79	36	57	109
Skisport	9	433	8	457	24	71	41	49	100	80	37	55
Sportakrobatik	5	365	5	303	44	91	59	33	18	10	26	22
Sportschießen	15	1 080	16	1 119	1	22	64	85	274	277	194	202
Taekwondo	7	386	9	489	142	188	45	62	34	13	3	2
Tanzsport	14	984	13	1 079	98	244	91	98	163	132	74	179
Tauchsport	5	416	4	335	4	17	45	45	119	61	35	9
Tennis	20	2 368	19	2 280	41	272	246	268	420	357	285	391
Tischtennis	48	1 333	48	1 349	10	214	196	165	267	161	154	182
Turnen	16	1 071	19	1 419	386	348	72	54	84	96	105	274
Volleyball	67	2 734	67	2 702	2	196	425	521	723	439	277	119
Walking/Nordic Walking	-	-	10	433	-	-	1	12	55	90	148	127
Wandern	15	1 288	12	1 324	14	19	20	41	77	75	210	868

**Sportarten mit 50 bis 300 Mitgliedern (83 Abteilungen / 4 079 Mitglieder):** Aikido (5/101), American Football (1/109), Billard (10/271), Bogensport (2/113), Bowling (2/83), Boxen (5/214), Cheerleading (3/125), CVJM (1/55), Eishockey (1/90), Fechten (1/145), Gehörlosensport (1/166), Hundesport (4/141), Inline-Skating (2/129), Kickboxen (2/194), Lebensrettungsgesellschaft (1/235), Luftsport (3/80), Motorsport (2/102), Musik/Spielleute (2/92), Orientierungslauf (5/126), Rhythmische Sportgymnastik (5/253), Ringen (3/261), Rollsport (1/60), Rugby (2/133), Seesport (1/74), Squash (3/51), Triathlon (5/162), Unihockey (6/269), Wasserball (2/134), Wasserspringen (2/111)

**Sportarten mit weniger als 50 Mitgliedern:** 10 verschiedene Sportarten (14 Abteilungen / 248 Mitglieder)

Quelle: Stadtsportbund Leipzig e.V.

Amt für Statistik und Wahlen Leipzig

Die Summe der Mitglieder nach Sportarten ist höher als die Gesamtzahl, da es Sportfreunde gibt, die in zwei Abteilungen eines Vereins Mitglied sind.

## Mitglieder in Sportvereinen

2001 bis 2005

Entwicklung 2001 bis 2005 nach Geschlecht

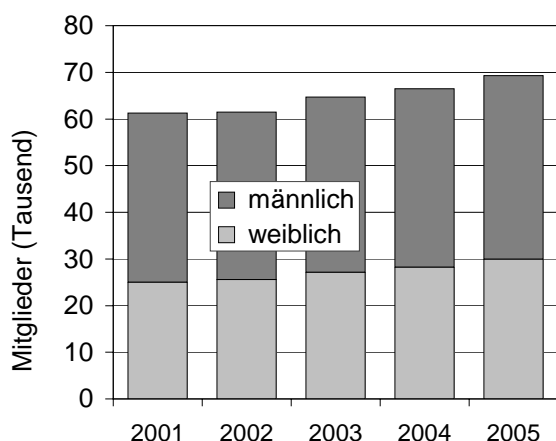

Mitglieder nach Altersgruppen 2005

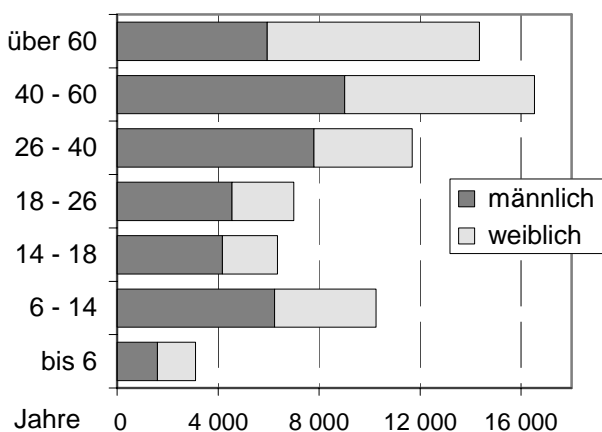

Quelle: Stadtsportbund Leipzig e.V.

Amt für Statistik und Wahlen Leipzig

## 1119 Mitglieder in ausgewählten größten Sportvereinen 2005

Vereinsname	Mitglieder insges.	davon: Altersklassen (von ... bis unter ... Jahre)							
		bis 6	6 - 14	14 - 18	18 - 26	26 - 40	40 - 50	50 - 60	üb. 60
BSV AOK Leipzig e.V.	4 502	32	37	33	109	327	359	722	2 883
SC DHfK Leipzig e.V.	4 460	249	536	230	381	771	793	639	861
HSG DHfK Leipzig e.V.	2 214	273	222	65	72	181	155	281	965
SG Motor Gohlis Nord Leipzig e.V.	1 519	122	422	183	156	167	154	97	218
Sektion Leipzig des Dt. Alpenvereins e.V.	1 486	14	76	93	201	440	282	190	190
1. FC Lokomotive Leipzig e.V.	1 351	16	147	105	223	504	236	76	44
SG Leipziger Verkehrsbetriebe e.V.	1 340	7	157	155	178	305	200	135	203
FC Sachsen Leipzig 1990 e.V.	1 146	22	178	121	122	233	201	157	112
Aktive Senioren Leipzig e.V.	1 003	-	-	-	-	1	2	47	953
TSV Leipzig 76 e.V.	929	144	146	117	107	117	95	88	115
Gesundheitssportverein Leipzig e.V.	918	-	3	16	56	79	99	440	225
Leipziger Sportverein Südwest e.V.	903	49	195	93	112	161	104	80	109
SV Lok Engelsdorf e.V.	770	2	172	107	101	126	108	88	66
Leipziger Sport-Club 1901 e.V.	731	42	143	48	79	123	110	89	97
TSV 1893 Leipzig-Wahren e.V.	685	39	81	44	71	129	92	65	164
SG Olympia 1896 Leipzig e.V.	647	13	95	43	72	79	84	83	178
Verein Leipziger Wanderer e.V.	622	-	-	-	-	3	5	72	542

Quelle: Stadtsportbund Leipzig e.V.

Amt für Statistik und Wahlen Leipzig

## 1120 Pferderennen in Leipzig 2001 bis 2005

Kennziffer	2001	2002	2003	2004	2005
Renntage	9	7	5	2	5
Rennen	66	51	37	15	37
Gestartete Pferde	608	414	307	127	353
Besucher	38 800	32 000	30 000	19 500	32 000

Quelle: Leipziger Reit- und Rennverein Scheibenholtz e.V.

Amt für Statistik und Wahlen Leipzig

# 1121 Besucher in Hallenbädern 2001 bis 2005

Besucher / Einrichtung	2001	2002	2003	2004	2005
Besucher in kommunalen Bädern	869 164	875 164	871 976	859 765	800 392
davon: öffentliche Besucher	268 565	281 346	282 974	286 736	254 709
Sauna	55 952	61 961	61 758	46 324	23 174
Festnutzer	544 647	531 857	527 244	526 705	522 509
davon: Bildungseinrichtungen	233 189	206 830	189 522	185 582	179 291
Sportgemeinschaften	236 089	249 038	267 319	266 803	262 005
Sonstige	75 369	75 989	70 403	74 320	81 213
davon: Schwimmhalle Kirschbergstraße	72 280	67 422	69 345	81 991	90 205
Schwimmhalle Kleiststraße	89 800	86 732	89 026	99 369	109 327
Schwimmhalle Mariannenpark	69 659	64 749	70 432	78 957	82 228
Schwimmhalle Arno-Nitzsche-Straße <sup>1)</sup>	61 384	56 565	67 948	43 436	-
Schwimmhalle Tarostraße	65 305	68 202	71 372	87 330	92 157
Schwimmhalle Kolmstraße	75 599	69 321	71 043	88 697	81 630
Schwimmhalle Arthur-Nagel-Straße	63 827	64 290	57 845	75 959	78 791
Schwimmhalle Antonienstraße <sup>1)</sup>	51 144	56 990	54 594	36 470	-
Schwimmhalle Hans-Driesch-Straße	78 257	77 709	73 795	80 459	89 071
Stadtbad (Eutritzscher Straße) <sup>1)</sup>	131 936	122 264	111 820	34 175	-
Grünauer Welle	109 973	140 920	134 756	152 922	175 636
außerdem: Besucher der Sachsen-Therme	327 000	430 000	424 000	430 000	445 000

Quellen: Sportbäder Leipzig GmbH, Sachsen-Therme GmbH Amt für Statistik und Wahlen Leipzig

<sup>1)</sup> bis Juli 2004 noch Saunabetrieb möglich, ab August ganz geschlossen

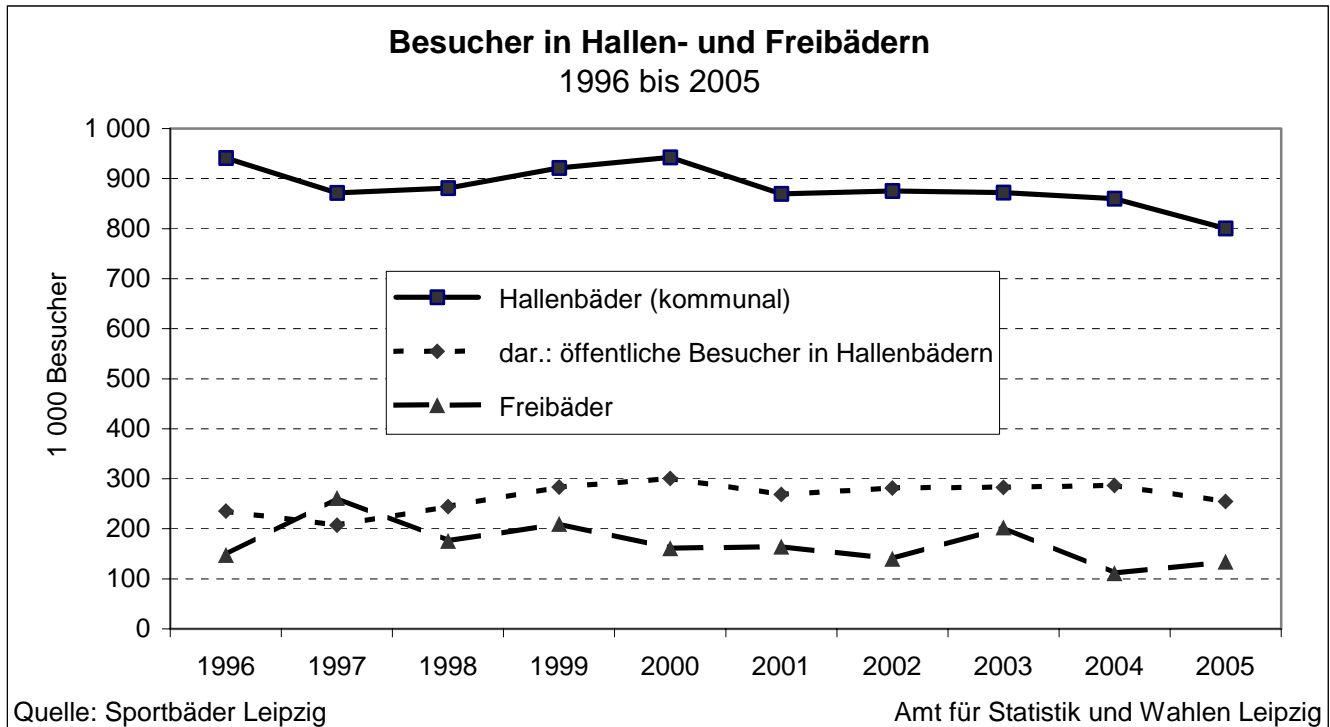

## 1122 Besucher in Freibädern 2001 bis 2005

Besucher / Einrichtung	2001	2002	2003	2004	2005
Besucher insgesamt	164 146	140 286	203 004	111 606	134 484
darunter: Kinder	58 836	55 829	66 142	31 441	42 360
davon: Freibad Schönefeld	39 372	35 459	55 465	30 956	38 273
Freibad Kleinzschocher	28 459	25 558	42 890	23 846	33 115
Schreberbad	25 649	23 015	34 055	18 721	18 367
Freibad Gohlis <sup>1)</sup>	10 891	9 175	-	-	-
Freibad Südost	20 004	16 973	25 263	13 222	15 241
Kinderbecken Schwimmhalle Kleiststraße	12 003	9 012	13 710	7 070	9 707
Öko-Bad Lindenthal	27 768	21 094	31 621	17 791	19 781
Quelle: Sportbäder Leipzig GmbH			Amt für Statistik und Wahlen Leipzig		

<sup>1)</sup> seit 2003 privat

## 1123 Belantis Vergnügungspark Leipzig 2003 bis 2005

Sachverhalt		2003	2004	2005
Parkfläche	ha	25	25	27
Rundgang	km	4	4	5
Attraktionen		13	21	24
Besucher		512 431	486 000	513 136
darunter: Kinder		350 000	318 000	344 000
Mitarbeiter (einschließlich Saisonkräfte)		262	257	260
Quelle: Belantis Vergnügungspark Leipzig		Amt für Statistik und Wahlen Leipzig		

## 1124 Veranstaltungen durch das Jugendamt 2003 bis 2005

Veranstaltung	2003		2004		2005	
	Veranstaltungen	Teilnehmer	Veranstaltungen	Teilnehmer	Veranstaltungen	Teilnehmer
Ferienpassveranstaltungen	3 990	118 300	3 547	104 650	3 626	104 320
davon:						
Winterferien	1 397	38 200	1 055	30 150	1 111	28 760
Sommerferien	2 593	80 100	2 492	74 500	2 515	75 560
darunter: Ferienschwimmen	x	15 000	x	12 000	x	8 200
Quelle: Jugendamt		Amt für Statistik und Wahlen Leipzig				



## 1125 Freizeittreffs und Freizeitkurse an Schulen 2001 bis 2005

Treff/Kurs	2001	2002	2003	2004	2005
Schulklubs/Schülercafés	39	40	32	31	45
davon an:					
Grundschulen	4	5	4	4	9
Mittelschulen	17	17	13	13	20
Gymnasien	14	14	11	10	8
Förderschulen	4	4	4	4	8
Kurse / Arbeitsgemeinschaften insgesamt	808	775	747	370	451
davon an:					
Grundschulen	299	293	318	158	211
Mittelschulen	277	252	223	126	118
Gymnasien	168	161	139	48	70
Förderschulen	64	69	67	38	52
darunter: ausgewählte Kurse					
Sport	287	278	258	126	115
Chor/Ensemble	85	95	85	43	25
Künstlerisches Gestalten	122	100	93	46	45
Theater	37	35	40	20	22
Informatik	88	92	90	44	56
Schulbibliotheken	38	37	37	35	32
davon an:					
Grundschulen	4	4	4	4	4
Mittelschulen	8	8	8	8	7
Gymnasien	21	20	20	18	15
Beruflichen Schulzentren	5	5	5	5	6

Quelle: Schulverwaltungsamt Amt für Statistik und Wahlen Leipzig

## 1126 Öffentliche Kinderspielplätze 2001 bis 2005

Stadtbezirk	2001		2002		2003		2004		2005	
	Spiel- plätze	Spiel- fläche	Spiel- plätze	Spiel- fläche	Spiel- plätze	Spiel- fläche	Spiel- plätze	Spiel- fläche	Spiel- plätze	Spiel- fläche
	Anzahl	m <sup>2</sup>	Anzahl	m <sup>2</sup>	Anzahl	m <sup>2</sup>	Anzahl	m <sup>2</sup>	Anzahl	m <sup>2</sup>
Insgesamt	367	473 074	384	486 551	391	484 568	392	486 818	394	487 435
davon:										
Mitte	26	31 558	26	30 553	26	30 341	26	30 255	26	30 255
Nordost	28	29 306	28	30 826	29	30 991	30	31 131	30	31 131
Ost	51	56 341	55	58 585	60	60 350	60	60 091	61	60 608
Südost	45	62 063	49	69 513	51	66 014	52	67 933	53	68 033
Süd	37	58 354	37	59 144	37	57 954	38	58 054	38	58 054
Südwest	32	34 078	34	34 696	34	36 351	35	37 171	35	37 171
West	47	64 504	48	66 071	47	65 711	45	64 234	45	64 234
Alt-West	39	51 323	41	52 119	41	51 735	41	52 904	41	52 904
Nordwest	29	51 012	30	48 194	31	48 071	30	47 305	30	47 305
Nord	33	34 535	36	36 850	35	37 050	35	37 740	35	37 740

Quelle: Grünflächenamt Amt für Statistik und Wahlen Leipzig

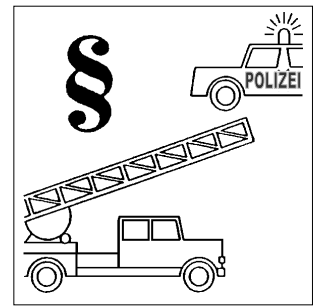

# 12

## Umwelt, Sicherheit und öffentliche Ordnung

<b>Tab.-Nr.</b>	<b>Tabellen</b>	<b>Seite</b>
1201	Immissionen - Schwefeldioxidbelastung im Stadtgebiet 2001 bis 2005	179
1202	Immissionen - Stickstoffdioxidbelastung im Stadtgebiet 2001 bis 2005	179
1203	Immissionen - Ozonbelastung im Stadtgebiet 2001 bis 2005	180
1204	Immissionen - Feinstaubbelastung im Stadtgebiet 2003 bis 2005	180
1205	Immissionen im Stadtgebiet 2004 und 2005 nach Standort der Messstation	181
1206	Kohlendioxidemissionen 1990 bis 2004	181
1207	Wasserhygiene 2001 bis 2005	182
1208	Amtliche Probenahmen 2003 bis 2005	182
1209	Lebensmittelkontrollen 2003 bis 2005	183
1210	Einsätze des ärztlichen Notdienstes und Krankentransporte 2001 bis 2005	183
1211	Einsätze der Feuerwehr 2001 bis 2005	184
1212	Straftaten 2001 bis 2005	185
1213	Straftatverdächtige 2005 nach Geschlecht und Altersgruppen	186
1214	Straftatverdächtige 2005 nach Delikten und Altersgruppen	187
1215	Opferstatistik 2002 bis 2005	187
1216	Zivil- und Strafgerichtsbarkeit im Landgerichtsbezirk Leipzig 2001 bis 2005	188
1217	Verurteilte im Landgerichtsbezirk Leipzig 2001 bis 2005	189
1218	Justizvollzugsanstalt Leipzig (mit Krankenhaus) 2001 bis 2005	190
1219	Tätigkeit der gemeindlichen Schiedsstellen (Friedensrichter) 2003 bis 2005	190
1220	Ausgegebene Personalausweise und Pässe 2001 bis 2005	191
1221	Ausgegebene Führerscheine 2001 bis 2005	191
1222	Ordnungswidrigkeiten 2001 bis 2005	191

<b>Abb.-Nr.</b>	<b>Abbildungen</b>	<b>Seite</b>
40	Einsätze der Feuerwehr 1996 bis 2005	184
41	Straftatverdächtige nach Altersgruppen 1996 bis 2005	186

## Vorbemerkungen

Die Grenzwerte bei den **Immissionen** beziehen sich bei Schwefeldioxid, Stickstoffdioxid und Ozon auf die Technische Anleitung zur Reinhaltung der Luft (TA-Luft). Für die Feinstaubbelastung gilt ab 2005 die EU-Richtlinie 1999/30, danach darf der Tagesmittelwert die 50 µg/m<sup>3</sup>-Grenze nur 35-mal überschreiten. Die Jahresdurchschnittswerte sind rein rechnerisch erstellte Werte, die für die einzelnen Standorte von unterschiedlicher Bedeutung sind.

Die Angaben über die **Kohlendioxidemissionen** basieren auf den in der Energiebilanz der Stadtwerke Leipzig erfassten tatsächlichen, nicht klimabereinigten Verbrauchswerten der einzelnen Energieträger. Die Angaben zum Sektor Verkehr wurden einer Studie entnommen, die von der TU Dresden im Auftrag der Stadt Leipzig erstellt wurde. Es liegt eine Datenbasis von 1994 zugrunde, aus der eine Hochrechnung erfolgte.

Die **Wasserhygiene** wurde erstmals als Übersicht über mehrere Jahre dargestellt. Dabei ist zu beachten, dass seit dem 01.01.2003 die Trinkwasserverordnung (TrinkwV 2001) in Kraft getreten ist und somit die Jahre nur bedingt vergleichbar sind. Seit 2003 wird zusätzlich das „Wasser für die Öffentlichkeit“ überwacht, d.h. die Hausinstallationen in Schulen, Kindertagesstätten, Krankenhäusern, Alten- und Pflegeheimen, Gaststätten und sonstigen Gemeinschaftseinrichtungen.

In der Stadt Leipzig koordiniert die Branddirektion das Zusammenwirken aller am öffentlich-rechtlichen **Rettungsdienst** Beteiligten. Partner im Rettungsdienst sind:  
Arbeiter-Samariter-Bund, Kreisverband Leipzig e.V. (ASB),  
Ambulanz-Service-Gesellschaft mbH (ASG),  
Berufsfeuerwehr Leipzig,  
Deutsches Rotes Kreuz, Kreisverband Leipzig Stadt e.V. (DRK) und  
Johanniter-Unfall-Hilfe e.V., Regionalverband Nordwestsachsen (JUH).

Die **Einsätze des ärztlichen Notdienstes** koordiniert die Leitstelle des Arbeiter-Samariter-Bundes (ASB).

Die Angaben über **Straftaten, Tatverdächtige** und **Opfer** wurden der Kriminalstatistik der Polizeidirektion Leipzig entnommen.

Die Polizeiliche Kriminalstatistik versteht unter einem **Opfer** eine natürliche Person, gegen die sich eine mit Strafe bedrohte Handlung unmittelbar richtete. Nicht jeder durch eine Straftat Geschädigte zählt deshalb als Opfer. Opfer werden nur zu ausgewählten Delikten erfasst.

Die Angaben über die **Zivil- und Strafergerichtsbarkeit** sind Ergebnisse der Justizgeschäftsstatistiken, die bundeseinheitlich durchgeführt werden.

Zum Landgerichtsbezirk Leipzig gehören außer dem Amtsgericht Leipzig noch die Amtsgerichte Borna, Döbeln, Eilenburg mit Zweigstelle in Delitzsch, Grimma mit Zweigstelle in Wurzen, Oschatz und Torgau.

Der Tabelle über den **Strafvollzug** liegen Angaben der bundeseinheitlich durchgeführten Justizvollzugsstatistik zu Grunde.

## 1201 Immissionen - Schwefeldioxidbelastung im Stadtgebiet 2001 bis 2005

Monat	2001		2002		2003		2004		2005	
	Monatsmittel	Maxim. Halbstundenmittel	Monatsmittel	Maxim. Halbstundenmittel	Monatsmittel	Maxim. Halbstundenmittel	Monatsmittel	Maxim. Halbstundenmittel	Monatsmittel	Maxim. Halbstundenmittel
$\mu\text{g}/\text{m}^3$										
Januar	6,3	85,6	5,7	50,2	5,2	36,1	3,9	15,1	3,4	24,9
Februar	5,0	44,3	3,2	17,8	8,0	43,2	3,8	25,7	5,9	30,3
März	4,8	42,3	4,3	28,7	4,1	36,4	4,2	25,8	4,8	35,2
April	3,3	22,9	4,2	23,7	3,6	44,0	3,6	23,7	4,2	48,4
Mai	3,2	32,5	2,5	34,0	2,3	15,1	2,8	152,2	2,2	21,5
Juni	2,8	29,8	2,2	37,1	1,8	16,9	2,5	28,1	1,8	38,3
Juli	2,0	19,2	2,9	60,6	1,7	14,3	1,9	16,8	1,8	18,3
August	2,3	20,9	1,9	13,3	2,0	32,3	2,2	13,5	2,0	15,9
September	2,8	14,9	2,2	19,4	3,6	48,0	2,9	35,2	2,4	9,5
Oktober	3,2	28,5	3,1	29,2	3,7	66,4	2,8	27,9	3,2	17,3
November	3,3	33,2	3,6	45,0	4,2	35,8	3,3	71,4	2,6	13,5
Dezember	4,0	24,0	7,6	32,1	4,5	29,2	4,7	57,8	3,3	31,6
Grenzwert des Halbstundenmittels: 1 000										
Quelle: Sächsisches Landesamt für Umwelt und Geologie						Amt für Statistik und Wahlen Leipzig				

Messpunkt Leipzig-Mitte; Hauptbahnhof

## 1202 Immissionen - Stickstoffdioxidbelastung im Stadtgebiet 2001 bis 2005

Monat	2001		2002		2003		2004		2005	
	Monatsmittel	Maxim. Halbstundenmittel	Monatsmittel	Maxim. Halbstundenmittel	Monatsmittel	Maxim. Halbstundenmittel	Monatsmittel	Maxim. Halbstundenmittel	Monatsmittel	Maxim. Halbstundenmittel
$\mu\text{g}/\text{m}^3$										
Januar	46	87	43	112	46	118	46	111	42	111
Februar	48	158	38	104	60	215	46	121	54	116
März	46	99	48	135	62	180	51	186	52	126
April	45	108	50	116	56	139	52	204	58	166
Mai	45	117	51	132	55	157	55	150	53	154
Juni	50	125	51	150	60	143	53	155	56	139
Juli	44	126	50	125	55	136	51	141	47	125
August	48	142	60	129	62	179	51	147	50	200
September	38	87	57	154	69	300	51	149	57	215
Oktober	43	143	43	131	53	185	50	163	50	184
November	47	98	55	152	43	106	50	132	51	145
Dezember	42	84	48	113	46	148	53	229	47	120
Grenzwert des Halbstundenmittels: 200										
Quelle: Sächsisches Landesamt für Umwelt und Geologie						Amt für Statistik und Wahlen Leipzig				

Messpunkt Leipzig-Mitte; Hauptbahnhof

## 1203 Immissionen - Ozonbelastung im Stadtgebiet 2001 bis 2005

Monat	2001		2002		2003		2004		2005	
	Monatsmittel	Maxim. Halbstundenmittel	Monatsmittel	Maxim. Halbstundenmittel	Monatsmittel	Maxim. Halbstundenmittel	Monatsmittel	Maxim. Halbstundenmittel	Monatsmittel	Maxim. Halbstundenmittel
$\mu\text{g}/\text{m}^3$										
Januar	23	73	32	84	32	88	37	76	43	82
Februar	36	81	51	90	38	97	46	89	47	90
März	45	102	53	150	51	139	59	115	58	141
April	58	113	61	144	77	154	66	144	63	140
Mai	67	149	61	153	72	157	58	135	67	150
Juni	62	173	66	173	84	178	59	148	65	155
Juli	65	164	62	162	74	181	60	159	63	177
August	61	188	68	159	81	216	65	178	51	147
September	40	106	46	152	51	192	51	160	49	167
Oktober	25	83	38	85	31	82	27	111	32	108
November	23	70	20	72	16	63	26	73	17	62
Dezember	29	75	15	66	27	82	22	70	25	77
Grenzwert des Halbstundenmittels: 120										

Quelle: Sächsisches Landesamt für Umwelt und Geologie  
 Messpunkt Leipzig-West; Schönauer Straße  
 Amt für Statistik und Wahlen Leipzig

## 1204 Immissionen - Feinstaubbelastung im Stadtgebiet 2003 bis 2005

Monat	2003			2004			2005		
	Monatsmittel	Maxim. Halbstundenmittel	Grenzwertüberschreitung	Monatsmittel	Maxim. Halbstundenmittel	Grenzwertüberschreitung	Monatsmittel	Maxim. Halbstundenmittel	Grenzwertüberschreitung
	$\mu\text{g}/\text{m}^3$		Tage	$\mu\text{g}/\text{m}^3$		Tage	$\mu\text{g}/\text{m}^3$		Tage
Januar	31,00	100,00	.	28,00	75,65	2	32,58	66,68	5
Februar	56,00	152,00	.	31,85	65,94	3	45,20	105,09	10
März	59,00	156,00	.	42,28	81,01	9	49,73	102,87	15
April	40,00	73,00	.	38,56	70,62	5	42,13	72,82	8
Mai	28,00	52,00	.	28,13	50,19	-	28,79	49,96	-
Juni	32,00	60,00	.	27,44	49,51	-	31,07	71,83	1
Juli	27,72	40,17	.	24,28	34,90	-	27,84	65,14	1
August	34,04	62,78	.	30,36	50,63	1	34,80	68,75	5
September	40,27	84,03	.	27,22	46,86	-	58,11	.	5
Oktober	32,11	56,49	.	30,84	51,18	1	46,52	82,65	14
November	34,80	55,11	.	30,28	64,40	2	40,86	72,13	7
Dezember	31,87	68,37	.	37,17	69,36	9	32,31	59,22	4
Grenzwert des Tagesmittels: 50									

Quelle: Sächsisches Landesamt für Umwelt und Geologie  
 Messpunkt Leipzig-Mitte; Hauptbahnhof  
 Amt für Statistik und Wahlen Leipzig

## 1205 Immissionen im Stadtgebiet 2004 und 2005 nach Standort der Messstation

Kennziffer	Messstation					
	Hauptbahnhof		Schönauer Straße		Lützner Straße	
	2004	2005	2004	2005	2004	2005
Schwefeldioxid ( $\mu\text{g}/\text{m}^3$ )						
Jahresmittel	3,2	3,0	.	.	.	.
max. Halbstundenmittel	152,2	48,4	.	.	.	.
Kohlenmonoxid ( $\text{mg}/\text{m}^3$ )						
Jahresmittel	0,8	0,7	.	.	.	.
max. Halbstundenmittel	6,6	4,0	.	.	.	.
Stickstoffmonoxid ( $\mu\text{g}/\text{m}^3$ )						
Jahresmittel	51	56	4	6	47	46
max. Halbstundenmittel	727	468	349	131	628	682
Stickstoffdioxid ( $\mu\text{g}/\text{m}^3$ )						
Jahresmittel	51	49	20	25	49	47
max. Halbstundenmittel	229	215	104	88	186	276
Ozon ( $\mu\text{g}/\text{m}^3$ )						
Jahresmittel	.	.	48	25	.	.
max. Halbstundenmittel	.	.	178	177	.	.
Benzol ( $\mu\text{g}/\text{m}^3$ )						
Jahresmittel	2,5	2,4	1,0	1,3	.	.
max. Halbstundenmittel	26,9	18,0	12,1	12,0	.	.
Feinstaub ( $\mu\text{g}/\text{m}^3$ )						
Jahresmittel	31,39	39,89	.	.	34,25	37,70
max. Tagesmittel	81,01	105,09	.	.	94,51	132,84
Anzahl der Tage mit Grenzwertüberschreitung	32	75	.	.	49	63
Quelle: Sächsisches Landesamt für Umwelt und Geologie						
						Amt für Statistik und Wahlen Leipzig

## 1206 Kohlendioxidemissionen 1990 bis 2004

Indikator	1990	2000	2001	2002	2003	2004
	Tonnen/Jahr je Einwohner					
CO <sub>2</sub> -Emissionen insgesamt	14,41	8,26	7,75	7,68	6,88	6,91
davon:						
Strom- und Wärmeenergie	13,32	6,46	5,94	5,90	5,10	5,14
Verkehr	1,09	1,80	1,81	1,78	1,78	1,77
Quelle: Amt für Umweltschutz						
						Amt für Statistik und Wahlen Leipzig

siehe Vorbemerkungen

## 1207 Wasserhygiene 2001 bis 2005

Kennziffer	2001	2002	2003	2004	2005
Trinkwasserprobennahmen insgesamt	2 127	2 199	2 751	2 474	2 498
darunter:					
Trinkwassernetz	784	845	273	491	602
darunter: Grenzwertüberschreitungen	77	62	-	5	22
Wasserwerke	185	184	156	156	187
darunter: Grenzwertüberschreitungen	4	8	-	3	1
Wasser für die Öffentlichkeit	.	.	1 096	875	814
darunter: Grenzwertüberschreitungen	.	.	-	57	89
sonstige Trinkwasseranlagen	949	916	770	714	862
darunter: Grenzwertüberschreitungen	98	144	166	110	133
Badewasserprobennahmen insgesamt	1 703	1 463	1 449	1 417	1 199
darunter:					
Freibäder	186	187	181	181	194
darunter: Grenzwertüberschreitungen	29	30	6	7	13
Naturbäder/Kleinbadeteiche	161	251	223	243	209
darunter: Grenzwertüberschreitungen	6	2	8	22	7
Hallenbäder	961	891	1 040	865	724
darunter: Grenzwertüberschreitungen	98	113	44	10	46
Saunen	151	134	92	80	27
darunter: Grenzwertüberschreitungen	31	33	7	7	3

Quellen: Gesundheitsamt

Amt für Statistik und Wahlen Leipzig

siehe Vorbemerkungen

## 1208 Amtliche Probenahmen 2003 bis 2005

Untersuchte Produkte	2003		2004		2005	
	Probe- nahmen insgesamt	darunter: bean- standet	Probe- nahmen insgesamt	darunter: bean- standet	Probe- nahmen insgesamt	darunter: bean- standet
Probenahmen insgesamt	3 643	557	3 647	526	3 495	532
darunter:						
Milch/Milchprodukte	203	22	255	16	284	32
Eier, Eierprodukte	13	1	45	6	38	2
Fleisch/Fleischerzeugnisse, Geflügel, Wild	815	137	793	117	763	114
Fisch/Fischerzeugnisse	57	4	61	6	109	11
Fette und Öle	57	7	55	4	47	2
Getreide, Backwaren, Teigwaren	513	79	428	52	382	66
Kräuter, Gewürze, Obst, Gemüse	170	20	235	16	198	12
Eis und Desserts	453	82	472	99	454	128
Fertiggerichte	146	19	161	9	142	18
Lebensmittel für besondere Ernährungsformen	181	32	171	32	172	19
Alkoholfreie Getränke	184	29	139	17	183	21
Alkoholische Getränke außer Wein	98	14	103	5	94	6
Weinähnliche Getränke/Wein	27	4	23	6	33	5
Kosmetische Mittel	68	6	67	8	71	18
Sonstige Lebensmittelproben	307	55	477	90	128	29
Bedarfsgegenstände	66	6	59	19	128	29
Tabakwaren	9	1	11	2	10	3

Quelle: Veterinär- und Lebensmittelaufsichtsamt

Amt für Statistik und Wahlen Leipzig

## 1209 Lebensmittelkontrollen 2003 bis 2005

Einrichtungen	Anzahl der Kontrollen		
	2003	2004	2005
Kontrollen insgesamt	16 391	16 448	16 921
darunter:			
Fleischbe- und -verarbeitende Betriebe	5	17	8
EG-Fleischzerlegungsbetrieb	196	255	230
Fleischereien (Handwerk)	161	220	316
Milchbe- und -verarbeitende Betriebe	14	15	12
Industrielle Backwarenproduktion	27	26	16
Bäckereien (Handwerk)	71	83	44
Konditoreien (Handwerk)	457	410	345
Hersteller von Speiseeis	413	412	355
Brauereien	36	30	21
Lager aller Art	20	38	26
Lebensmittelgroßmärkte (Abgabe nur an Händler)	174	196	129
Supermärkte, Kaufhallen ohne Frischfleisch	2 994	2 658	2 808
Verkaufsstellen für Milch, Fleisch, Fisch, Wild und Geflügel	1 310	1 221	1 311
Verkaufsstellen für Obst, Gemüse und Südfrüchte	222	167	185
Spezialverkaufsstellen für Süß- und Backwaren	600	533	627
Ambulanter Handel einschließlich mobiler Einrichtungen	965	1 031	1 541
Sonstiger Einzelhandel	507	546	530
Gaststätten	3 650	3 720	3 544
Kantinen und Küchen der Gemeinschaftsverpflegung	794	825	697
Imbiss einschließlich mobiler Einrichtungen	998	1 218	898
Speiseausgabestellen	609	655	540
Quelle: Veterinär- und Lebensmittelaufsichtsamt		Amt für Statistik und Wahlen Leipzig	

## 1210 Einsätze des ärztlichen Notdienstes und Krankentransporte 2001 bis 2005

Kennziffer	2001	2002	2003	2004	2005
Veranlasste Einsätze insgesamt	115 697	122 533	120 432	106 344	113 695
davon:					
Feuerwehr-Rettungsleitstelle					
Rettungsdienst/Krankentransport	85 870	90 187	91 000	80 479	86 760
Einsätze der Feuerwehr	7 312	9 102	6 712	6 078	6 429
ASB-Leitstelle					
Kassenärztlicher Notdienst	19 209	20 054	20 175	17 447	18 064
Kinderärztlicher Notdienst	3 306	3 190	2 545	2 340	2 442
Quellen: Branddirektion, Arbeiter-Samariter-Bund		Amt für Statistik und Wahlen Leipzig			



# 1211 Einsätze der Feuerwehr 2001 bis 2005

Kennziffer	2001	2002	2003	2004	2005
Einsätze insgesamt (ohne Rettungsdienst)	6 714	7 995	5 347	4 900	5 475
außerdem: außerhalb der Stadt	6	21	9	5	-
Brandeinsätze	2 077	2 144	2 298	2 082	2 137
darunter:					
Brände	1 135	1 238	1 321	1 152	1 164
davon:					
Großbrände	13	9	16	16	24
Mittelbrände	81	92	101	106	120
Kleinbrände	1 041	1 135	1 204	1 030	1 020
bei Bränden getötete Personen	2	1	2	3	1
Hilfeleistungen	4 632	5 851	3 049	2 818	3 338
darunter:					
Personen in Notlage	421	389	293	289	238
Tiertransporte	1 446	713	126	49	43
Verkehrsunfälle	244	296	152	187	193
Technische Hilfeleistungen	482	1 986	840	786	758
bei ausgelaufener Flüssigkeit	759	785	785	762	633
Gerettete Personen	75	84	117	45	85
Weitere Angaben zu Einsätzen:					
Blinder Alarm	85	86	77	36	64
Böswilliger Alarm	61	34	42	26	41
Fehlalarm durch automatische Brand- meldungsanlage	111	147	153	522	197

Quelle: Branddirektion

Amt für Statistik und Wahlen Leipzig

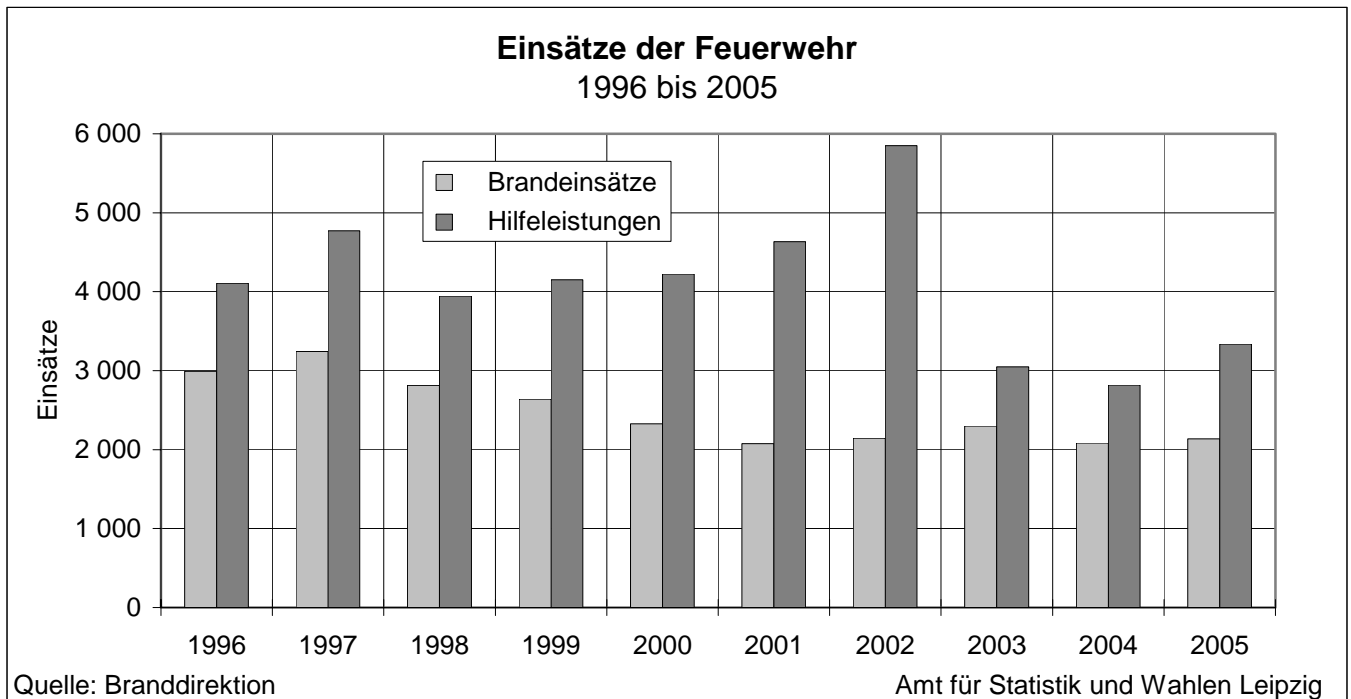

Quelle: Branddirektion

Amt für Statistik und Wahlen Leipzig

# 1212 Straftaten 2001 bis 2005

Art der strafbaren Handlung	2001	2002	2003	2004	2005
Straftaten insgesamt	67 018	68 231	77 123	68 985	64 187
Aufklärung in Prozent	47,8	49,5	55,6	51,2	50,1
darunter:					
Gewaltkriminalität	1 186	1 304	1 289	1 330	1 338
Aufklärung in Prozent	67,0	57,7	63,2	65,6	65,0
darunter:					
Straftaten gegen das Leben	17	15	22	19	18
Aufklärung in Prozent	100,0	93,3	95,5	94,7	83,3
Rohheitsdelikte	4 691	4 768	4 967	4 986	4 848
Aufklärung in Prozent	81,9	76,5	81,1	79,9	79,8
davon:					
Raub, Räuberische Erpressung	577	627	531	553	529
Aufklärung in Prozent	52,5	39,4	44,3	46,8	47,4
Straftaten gegen die persönliche Freiheit	1 175	1 096	1 275	1 293	1 283
Aufklärung in Prozent	87,6	86,1	88,9	88,8	88,7
Körperverletzung	2 939	3 045	3 161	3 140	3 036
Aufklärung in Prozent	85,5	80,7	84,1	82,1	81,7
Sexualdelikte	539	533	704	621	581
Aufklärung in Prozent	78,7	82,2	85,1	83,4	83,8
Diebstahl	36 224	35 266	34 581	33 048	31 020
Aufklärung in Prozent	27,2	27,9	29,2	27,9	27,9
davon:					
Diebstahl ohne erschwerende Umstände	14 153	15 328	14 866	18 457	14 995
Aufklärung in Prozent	52,3	50,8	49,5	39,2	44,4
Diebstahl unter erschwerenden Umständen	22 071	19 938	19 715	14 591	16 025
Aufklärung in Prozent	11,1	10,2	13,8	13,6	12,5
darunter:					
Diebstahl von, aus und an Kfz	10 947	8 848	9 434	8 111	7 854
Aufklärung in Prozent	9,7	8,0	10,7	9,5	7,8
Diebstahl in/aus Geschäften	6 995	7 431	6 678	6 104	6 109
Aufklärung in Prozent	87,7	85,6	89,4	89,1	85,4
Betrug	8 427	11 807	20 445	13 603	11 215
Aufklärung in Prozent	86,3	90,4	92,1	90,3	89,5
Brandstiftung	171	142	130	176	205
Aufklärung in Prozent	37,4	43,7	36,2	29,0	39,0
Sachbeschädigung	7 250	7 245	7 589	7 979	8 062
Aufklärung in Prozent	25,5	23,5	23,4	22,3	20,2
Straßenkriminalität	18 865	18 426	21 188	20 562	20 240
Aufklärung in Prozent	11,6	12,4	13,9	14,8	13,5
Rauschgiftkriminalität	2 029	1 785	1 741	1 814	1 250
Aufklärung in Prozent	79,4	73,8	66,9	71,4	88,2
Wirtschaftskriminalität	1 053	857	1 000	1 313	992
Aufklärung in Prozent	99,6	97,9	98,1	99,3	99,0
Falschgeldkriminalität <sup>1)</sup>	63	51	61	134	66
Aufklärung in Prozent	100,0	100,0	100,0	100,0	100,0

Quelle: Polizeidirektion Leipzig

Amt für Statistik und Wahlen Leipzig

<sup>1)</sup> nur Fälle, zu denen Tatverdächtige ermittelt wurden

# 1213 Straftatverdächtige 2005 nach Geschlecht und Altersgruppen

Altersgruppen	Tatverdächtige insgesamt		davon			
	Anzahl	Anteil an insgesamt in %	männlich		weiblich	
			Anzahl	Anteil an Altersgr. in %	Anzahl	Anteil an Altersgr. in %
Insgesamt	19 836	100,0	14 928	75,3	4 908	24,7
Kinder insgesamt	564	2,8	372	66,0	192	34,0
davon:						
bis unter 10 Jahre	81	0,4	62	83,0	19	17,0
10 bis unter 12 Jahre	147	0,7	102	69,4	45	30,6
12 bis unter 14 Jahre	336	1,7	208	61,9	128	38,1
Jugendliche insgesamt	1 980	10,0	1 430	72,2	550	27,8
davon:						
14 bis unter 16 Jahre	894	4,5	617	69,0	277	31,0
16 bis unter 18 Jahre	1 086	5,5	813	74,9	273	25,1
Heranwachsende						
18 bis unter 21 Jahre	2 106	10,6	1 603	76,1	503	23,9
Erwachsene ab 21 Jahre	15 186	76,6	11 523	75,9	3 663	24,1
davon:						
21 bis unter 25 Jahre	2 900	14,6	2 212	76,3	688	23,7
25 bis unter 30 Jahre	2 563	12,9	1 996	77,9	567	22,1
30 bis unter 40 Jahre	3 769	19,0	2 954	78,4	815	21,6
40 bis unter 50 Jahre	3 070	15,5	2 342	76,3	728	23,7
50 bis unter 60 Jahre	1 579	8,0	1 164	73,7	415	26,3
ab 60 Jahre	1 305	6,6	855	65,5	450	34,5

Quelle: Polizeidirektion Leipzig

Amt für Statistik und Wahlen Leipzig

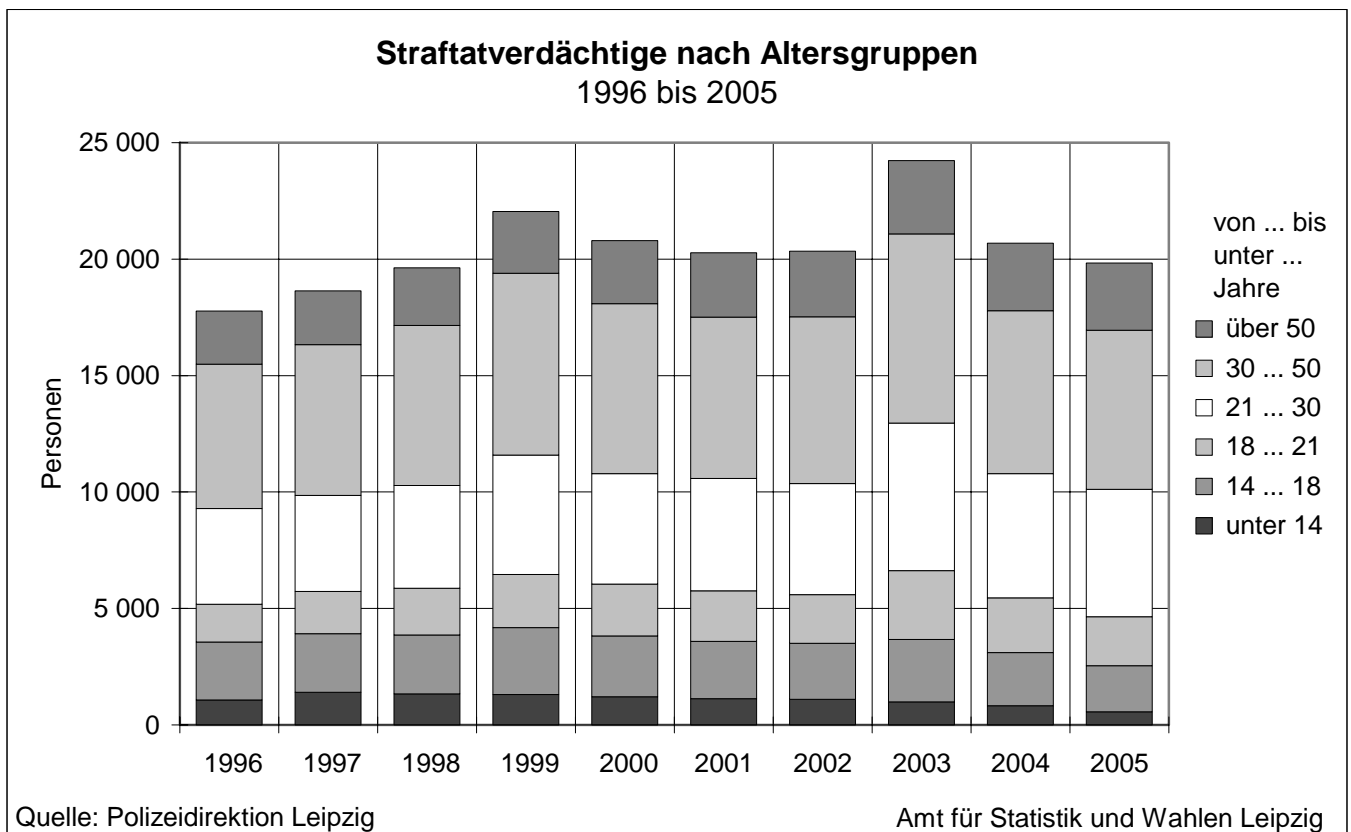

## 1214 Straftatverdächtige 2005 nach Delikten und Altersgruppen

Art der strafbaren Handlung	Tatverdächtige insgesamt		davon							
			Kinder unter 14 Jahre		Jugendliche 14 bis unter 18 Jahre		Heranwachsende 18 bis unter 21 Jahre		Erwachsene ab 21 Jahre	
	Insgesamt	dar.: weibl.	Insgesamt	dar.: weibl.	Insgesamt	dar.: weibl.	Insgesamt	dar.: weibl.	Insgesamt	dar.: weibl.
Insgesamt	19 836	4 908	564	192	1 980	550	2 106	503	15 186	3 663
darunter:										
Mord	12	-	-	-	-	-	-	-	12	-
Totschlag	6	-	-	-	-	-	-	-	6	-
Körperverletzung	2 485	369	93	10	323	66	269	37	1 800	256
darunter:										
Gefährliche und schwere Körperverletzung	798	91	52	5	150	20	147	15	449	51
Vergewaltigung	22	-	-	-	.	-	.	-	19	-
Sexueller Missbrauch von Kindern	93	.	4	-	12	-	7	-	70	.
Nötigung	520	79	4	.	33	12	47	.	436	59
Bedrohung	594	77	6	.	57	11	51	.	480	55
Gewaltkriminalität	1 093	116	58	5	222	27	179	17	634	67
Rauschgiftdelikte	1 069	169	8	3	142	22	206	28	713	116
Landfriedensbruch	145	12	-	-	19	.	40	6	86	.
Raub, räuberische Erpressung	309	29	9	-	87	7	41	3	172	19
Betrug	6 382	1 914	24	5	410	149	835	289	5 113	1 471
Sachbeschädigung	1 505	189	112	26	363	34	242	24	788	105
Brandstiftung	82	11	3	.	24	.	6	-	49	8
Ladendiebstahl	3 923	1 290	288	122	528	214	300	76	2 807	878
Taschendiebstahl	29	5	-	-	.	.	.	.	24	.
Diebstahl aus Wohnungen	489	113	12	3	70	22	77	14	330	74
Diebstahl aus Kfz	164	7	.	-	.	-	27	.	121	.
Diebstahl von Kfz	160	12	.	-	.	-	39	4	105	8
Straßenkriminalität	2 401	227	151	30	551	56	478	48	1221	93

Quelle: Polizeidirektion Leipzig

Amt für Statistik und Wahlen Leipzig

## 1215 Opferstatistik 2002 bis 2005



Opfer	2002	2003	2004	2005
Opfer insgesamt	5 721	6 008	6 090	5 963
darunter: Opfer von Gewaltkriminalität	1 508	1 521	1 580	1 603
davon: männlich	1 002	1 090	1 101	1 166
weiblich	506	431	479	437

Quelle: Polizeidirektion Leipzig

Amt für Statistik und Wahlen Leipzig

siehe Vorbemerkungen

# 1216 Zivil- und Straferichtsbarkeit im Landgerichtsbezirk Leipzig 2001 bis 2005

Kennziffer	2001	2002	2003	2004	2005
<u>Allgemeines</u>					
Anzahl der Gemeinden im Landgerichtsbezirk Leipzig	103	103	101	98	96
Anzahl der Einwohner im Landgerichtsbezirk Leipzig in 1 000	1 086	1 081	1 079	1 075	1 074
Anzahl der Amtsgerichte im Landgerichtsbezirk Leipzig	7	7	7	7	7
Anzahl der Zivilkammern beim Landgericht	24	24	24	20	18
darunter: Kammern für Handelssachen	7	7	7	6	4
Anzahl der Strafkammern beim Landgericht	15	17	17	16	15
darunter: Jugendkammern	2	2	2	2	2
Strafvollstreckungskammern	4	4	4	4	3
<u>Zivilgericht</u>					
Zivilverfahren vor den Amtsgerichten im Landgerichtsbezirk					
Erledigte Verfahren	22 178	21 703	21 816	22 019	20 481
Zivilverfahren vor dem Landgericht - erstinstanzliche Verfahren					
Erledigte Verfahren	7 143	6 397	6 058	5 688	5 808
darunter durch: Zivilkammern	6 083	5 484	5 269	4 990	5 096
Kammern für Handelssachen	1 038	901	784	692	701
Zivilverfahren vor dem Landgericht - Berufungsverfahren					
Erledigte Verfahren	873	891	808	802	834
darunter durch: Zivilkammern	871	890	807	799	833
<u>Familiengericht</u>					
Familiensachen vor den Amtsgerichten im Landgerichtsbezirk					
Erledigte Verfahren	5 934	6 261	6 472	6 348	5 964
darunter: Scheidungs- und andere Eheverfahren	2 237	2 197	2 796	2 340	2 245
<u>Strafgericht</u>					
Straf- und Bußgeldverfahren vor den Amtsgerichten im Landgerichtsbezirk					
Erledigte Strafverfahren	14 375	14 592	15 574	15 088	14 229
Erledigte Bußgeldverfahren	4 372	4 528	4 936	5 316	5 631
Strafverfahren vor dem Landgericht - erstinstanzliche Verfahren					
Erledigte Verfahren	127	145	132	124	188
davon bei: der großen Strafkammer	55	72	73	69	114
der Wirtschaftsstrafkammer	19	10	12	10	23
der großen Jugendkammer	34	44	30	26	36
dem Schwurgericht	19	19	17	19	15
Strafverfahren vor dem Landgericht - Berufungsverfahren					
Erledigte Verfahren	990	1 056	1 064	1 167	1 188
Rehabilitierungsverfahren vor dem Landgericht					
Erledigte Verfahren	480	366	768	287	289
<u>Staatsanwaltschaft</u>					
Erledigte Ermittlungsverfahren	77 652	76 112	98 693	87 022	72 902
<u>Verwaltungsgericht</u>					
Erledigte Hauptverfahren	3 174	2 935	3 017	2 194	2 380
Erledigte Verfahren zur Gewährung von vorläufigem Rechtsschutz	669	710	751	742	510
Erledigte Verfahren zu Anträgen zur Gewährung von vorläufigem Rechtsschutz in Numerus-Clausus-Sachen	567	1 026	1 534	1 738	1 405
Quelle: Statistisches Landesamt Sachsen					
Amt für Statistik und Wahlen Leipzig					

# 1217 Verurteilte im Landgerichtsbezirk Leipzig 2001 bis 2005

Straftat	2001	2002	2003	2004	2005
Verurteilte insgesamt	15 905	15 750	18 023	16 885	16 413
darunter:					
Straftaten gegen den Staat, die öffentliche Ordnung und im Amt	381	417	407	410	417
darunter: Widerstand gegen die Staatsgewalt	47	71	72	62	45
Straftaten gegen die Person (außer Straßenverkehr)	2 214	2 249	2 195	2 128	2 067
darunter:					
Straftaten gegen den Personenstand, Ehe und Familie	140	-	149	110	134
Straftaten gegen die sexuelle Selbstbestimmung	100	133	115	137	154
darunter: sexueller Missbrauch von Kindern	51	66	46	39	45
sexuelle Nötigung, Vergewaltigung	21	37	28	36	40
Straftaten gegen das Leben	25	18	26	16	19
darunter: Mord und Totschlag	11	11	17	11	14
Körperverletzung	1 423	1 399	1 402	1 382	1 391
Diebstahl und Unterschlagung	2 990	3 331	3 359	3 109	3 165
darunter: Diebstahl	2 224	2 506	2 624	2 309	2 345
schwerer Diebstahl	490	551	459	494	515
Raub und Erpressung, räuberischer Angriff auf Kraftfahrer	187	257	210	192	163
Andere Vermögens- und Eigentumsdelikte;					
Urkundendelikte	2 921	3 148	5 736	5 498	4 793
darunter: Begünstigung und Hehlerei	62	77	67	73	79
Betrug und Untreue	2 145	2 295	4 871	4 774	3 928
Urkundenfälschung	334	349	351	264	304
Sachbeschädigung	303	343	350	289	375
Gemeingefährliche Straftaten	117	120	113	67	81
darunter: gegen die Umwelt	22	11	9	4	6
Straftaten im Straßenverkehr	5 107	4 484	4 355	3 941	3 913
davon: nach dem Strafgesetzbuch	4 027	3 636	3 539	3 217	3 229
nach dem Straßenverkehrsgesetz	1 080	848	816	724	684
Straftaten nach anderen Bundes- und Landesgesetzen	1 988	1 744	1 648	1 540	1 660
darunter: Ausländer- und Asylverfahrensgesetz	727	558	553	419	375
Betäubungsmittelgesetz	321	425	334	389	487
Pflichtversicherungsgesetz	656	524	470	417	387

Quelle: Statistisches Landesamt Sachsen

Amt für Statistik und Wahlen Leipzig

## 1218 Justizvollzugsanstalt Leipzig (mit Krankenhaus) 2001 bis 2005

Kennziffer	Gefangene im geschlossenen Vollzug				
	2001	2002	2003	2004	2005
Belegungsfähigkeit	567	567	467	467	467
Einzelunterbringung	154	154	134	134	134
gemeinsame Unterbringung	413	413	333	333	333
Belegung nach Art der Unterbringung	509	424	483	482	473
Einzelunterbringung	87	101	100	101	163
gemeinsame Unterbringung	422	323	383	381	310
Belegung nach Art des Vollzugs					
Untersuchungshaft	269	226	225	223	181
davon im Alter von:					
14 bis unter 18 Jahren	19	11	13	10	10
18 bis unter 21 Jahren	55	31	28	25	19
21 Jahren und mehr	195	184	184	188	152
Freiheitsstrafvollzug	145	136	187	185	222
davon nach der Vollzugsdauer:					
unter 6 Monate	44	52	70	.	.
6 Monate bis einschließlich 1 Jahr	69	49	64	.	.
über 1 Jahr	32	35	53	.	.
darunter:					
Ersatzfreiheitsstrafe	29	30	37	43	59
Jugendstrafvollzug	7	7	15	12	9
Sonstige Freiheitsentziehung	88	55	56	62	70
darunter:					
Abschiebungshaft	14	16	10	14	7

Quelle: Statistisches Landesamt Sachsen

Amt für Statistik und Wahlen Leipzig

## 1219 Tätigkeit der gemeindlichen Schiedsstellen (Friedensrichter) 2003 bis 2005

Tätigkeit	2003	2004	2005
Anzahl der Schiedsstellen am 31. Dezember	10	10	10
Bürgerliche Rechtsstreitigkeiten			
Anträge auf Schlichtungsverhandlung	37	28	24
darunter: Erledigungen durch Vergleich, Anerkenntnis und Verzicht	24	18	17
Strafrechtliche Privatklageverfahren/gemischte Streitigkeiten			
Anträge auf Sühneversuch	3	2	-
darunter: Sühneversuch mit Erfolg	2	1	-
Sonstige Inanspruchnahmen ("Tür- und Angelfälle")	117	126	110

Quelle: Statistisches Landesamt Sachsen

Amt für Statistik und Wahlen Leipzig

## 1220 Ausgegebene Personalausweise und Pässe 2001 bis 2005

Art der Ausweise	2001	2002	2003	2004	2005
Personalausweise	67 407	70 315	62 851	69 247	86 981
Vorläufige Personalausweise	5 711	5 176	4 807	5 002	5 651
Reisepässe	30 007	27 101	23 487	21 015	28 007
Vorläufige Reisepässe	6 811	6 197	6 624	4 885	4 214
Kinderausweise	5 903	4 844	6 159	5 840	5 923
Verluste	7 529	7 955	7 594	7 604	8 182

Quelle: Ordnungsamt Amt für Statistik und Wahlen Leipzig

## 1221 Ausgegebene Führerscheine 2001 bis 2005

Leistungsart	2001	2002	2003	2004	2005
Ersterteilung	5 560	5 262	5 444	6 379	5 053
Neuerteilung nach Entziehung/Verzicht	953	791	890	834	882
Internationale Führerscheine	1 208	1 036	1 134	1 191	1 436
Verlust und Diebstahl (Ersatzführerscheine)	1 885	1 784	1 927	2 056	1 974
Umtausch Papierführerscheine in EU-Kartenführerscheine	8 018	4 199	4 928	4 095	4 537

Quelle: Ordnungsamt Amt für Statistik und Wahlen Leipzig

## 1222 Ordnungswidrigkeiten 2001 bis 2005

Kennziffer	2001	2002	2003	2004	2005
Ordnungswidrigkeiten im ruhenden Verkehr					
Verwarnungen, Bußgeldbescheide und Kostenbescheide	256 330	237 826	261 124	255 726	205 322
Einnahmen in 1 000 €	3 478	2 733	2 937	.	1 212
Ordnungswidrigkeiten im fließenden Verkehr					
Verwarnungen und Bußgeldbescheide	175 752	174 365	142 565	158 333	148 887
Fahrverbote	4 437	4 382	3 446	4 558	2 940
Einnahmen in 1 000 €	5 393	3 094	3 451	.	3 216
Sonstige Ordnungswidrigkeiten					
Verwarnungen und Bußgeldbescheide	7 613	7 574	6 828	6 839	6 241
Einnahmen in 1 000 €	445	73	332	.	606

Quelle: Ordnungsamt Amt für Statistik und Wahlen Leipzig





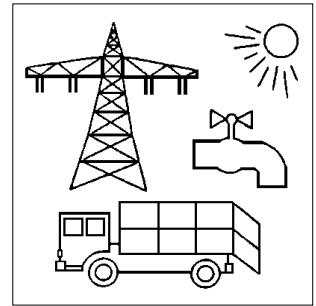

# 13

## Infrastruktur, Versorgung und Entsorgung

<b>Tab.-Nr.</b>	<b>Tabellen</b>	<b>Seite</b>
1301	Energieverbrauch 2000 bis 2004	195
1302	Stadtwerke Leipzig GmbH 2001 bis 2005	195
1303	Kommunale Wasserwerke Leipzig GmbH 2003 bis 2005	196
1304	Trinkwasserverbrauch 2000 bis 2004	196
1305	Abfallentsorgung 2001 bis 2005	196
1306	Wertstofffassung 2001 bis 2005	197
1307	Stadtbeleuchtung 2001 bis 2005	197
1308	Geschäftstätigkeit der Stadt- und Kreissparkasse Leipzig 2001 bis 2005	198
1309	Hundehaltung 2001 bis 2005	198
1310	Kommunale Friedhöfe 2001 bis 2005	199
1311	Konfessionelle Friedhöfe 2003 bis 2005	199
1312	Tarife ausgewählter Leistungen 2004 bis 2006	200

## Vorbemerkungen

Die Angaben der **Kommunalen Wasserwerke Leipzig GmbH** zur Trinkwasserversorgung und Abwasserbeseitigung beziehen sich auf das Gebiet der Stadt Leipzig und das Gebiet des Zweckverbandes Wasserversorgung und Abwasserbeseitigung Leipzig-Land (=Trinkwasserversorgungs- bzw. Abwasserentsorgungsgebiet).

Die ausgewiesenen **Hebesätze der Realsteuern** beziehen sich auf den überwiegenden Teil des Stadtgebiets. Einige der eingemeindeten Ortsteile haben abweichende Hebesätze, deren Gültigkeiten befristet sind.

Ab 01.01.2006 trat eine neue **Abfallwirtschaftsgebührensatzung** in Kraft. Danach entfallen die Grundgebühren pro Quartal für Restabfälle. An deren Stelle sind die behälterbezogenen Gebühren getreten. Es gibt die Leerungsgebühren für Restabfall, die nach Behältergröße und Anzahl der tatsächlichen Entleerungen erhoben wird und die behälterbezogene Verwertungsgebühr als Gegenleistung für die Entsorgung der Abfallarten, die verwertet werden.

## 1301 Energieverbrauch 2000 bis 2004

Energieträger	2000	2001	2002	2003	2004
	GWh/Jahr				
Energieverbrauch insgesamt	7 350	6 800	7 080	6 716	6 990
darunter: Haushalte	3 398	3 564	3 392	3 497	3 455
davon: Strom	1 799	1 980	2 278	2 010	2 018
darunter: Haushalte	485	574	574	577	580
Fernwärme	1 669	1 779	1 771	1 616	1 704
darunter: Haushalte	834	784	671	671	649
Erdgas	2 190	2 396	2 431	2 484	2 663
darunter: Haushalte	1 457	1 607	1 591	1 682	1 667
Kohle	353	315	281	276	264
darunter: Haushalte	316	295	261	255	244
Heizöl/Flüssiggas	1 339	330	321	330	341
darunter: Haushalte	306	304	295	312	315

Quelle: Amt für Umweltschutz

Amt für Statistik und Wahlen Leipzig

## 1302 Stadtwerke Leipzig GmbH 2001 bis 2005

Leistungsart	ME	2001	2002	2003	2004	2005
<u>Stromversorgung</u>						
Bezug	GWh	2 075	2 671	4 546	7 328	5 723
Eigenerzeugung	GWh	2	2	1	1	1
Netzverluste	GWh	106	72	79	78	89
Betriebsverbrauch	GWh	6	26	26	23	15
Nutzbare Abgabe	GWh	1 570	1 837	2 251	2 696	2 401
Tarifikunden	Anzahl	273 516	276 088	279 697	271 063	265 197
Sondervertragskunden	Anzahl	1 903	2 609	4 114	3 360	2 754
Leitungslängen:						
110-kV-Freileitung	km	105	105	105	105	103
110-kV-Kabel	km	47	47	47	51	53
Mittelspannungskabel	km	1 290	1 254	1 267	1 228	1 211
Niederspannungsfreileitung	km	67	64	56	47	38
Niederspannungskabel	km	1 999	2 019	2 221	2 248	2 271
Umspannwerke	Anzahl	15	15	15	15	15
Ortsnetztransformatorenstationen	Anzahl	1 211	1 206	1 200	1 188	1 170
darunter: Kundenstationen	Anzahl	373	356	346	334	334
<u>Erdgasversorgung</u>						
Bezug	GWh	3 520	3 848	4 067	3 873	3 912
Eigenbedarf	GWh	114	108	65	23	23
Verluste	GWh	80	70	59	48	38
Nutzbare Abgabe	GWh	1 793	1 783	1 834	1 805	1 751
Tarifikunden	Anzahl	52 966	48 567	44 552	42 494	38 305
Sondervertragskunden	Anzahl	825	744	736	693	646
<u>Fernwärmeversorgung</u>						
Wärmebezug	GWh	1 820	1 762	1 799	1 757	1 685
Eigenerzeugung	GWh	113	104	83	31	25
Netzverluste	GWh	263	234	268	241	237
Betriebsverbrauch	GWh	13	11	8	14	15
Nutzbare Abgabe	GWh	1 637	1 641	1 607	1 573	1 476
Sondervertragskunden	Anzahl	4 671	4 694	4 750	4 811	4 970
Anschlusswert	MW	1 211	1 203	1 200	1 183	1 155
Leitungslänge	km	345	346	348	347	347

Quelle: Stadtwerke Leipzig GmbH

Amt für Statistik und Wahlen Leipzig

## 1303 Kommunale Wasserwerke Leipzig GmbH 2003 bis 2005

Leistung	Maßeinheit	2003	2004	2005
<u>Trinkwasserversorgung im Versorgungsgebiet</u>				
Bereitgestellte Wassermenge	Mio. m <sup>3</sup> /Jahr	34,6	33,7	33,1
- Eigenförderung	Mio. m <sup>3</sup> /Jahr	22,9	24,4	24,2
- Fremdwasserbezug	Mio. m <sup>3</sup> /Jahr	11,4	9,3	8,9
Wasserwerke in Betrieb	Anzahl	5	5	5
Rohrnetzlänge	km	3 001	3 049	3 103
Versorgte Einwohner	Anzahl	600 000	600 000	600 000
<u>Abwasserbeseitigung im Entsorgungsgebiet</u>				
In Kläranlagen behandelter Trockenwetterabfluss	Mio. m <sup>3</sup> /Jahr	34,9	35,0	35,5
Kläranlagen	Anzahl	28	28	22
Abwasser- und Regenwasserpumpwerke	Anzahl	131	140	147
Regenwasserbehandlungsanlagen	Anzahl	89	97	101
Kanalnetzlänge	km	2 359	2 408	2 448

Quelle: Kommunale Wasserwerke Leipzig GmbH Amt für Statistik und Wahlen Leipzig  
Abgrenzung Versorgungsgebiet und Entsorgungsgebiet siehe Vorbemerkungen

## 1304 Trinkwasserverbrauch 2000 bis 2004

Verbrauchssektor	2000	2001	2002	2003	2004
	Liter/Einwohner/Tag				
Trinkwasserverbrauch insgesamt	127,2	123,8	119,0	122,4	119,8
davon: Haushalte	97,0	95,0	93,1	95,0	92,4
Industrie/Gewerbe	15,5	13,7	12,8	13,5	14,1
Sonstige (u.a. öffentliche Einrichtungen, Gärten, Landwirtschaft)	14,7	15,1	13,1	13,9	13,3

Quelle: Amt für Umweltschutz Amt für Statistik und Wahlen Leipzig

## 1305 Abfallentsorgung 2001 bis 2005

Kapazität/Leistung	2001	2002	2003	2004	2005
Anzahl der					
80-l-Abfallbehälter	7 000	7 300	7 900	8 849	9 856
120-l-Abfallbehälter	54 000	52 900	52 100	50 230	47 745
240-l-Abfallbehälter	23 000	23 000	23 400	23 768	24 418
1 100-l-Abfallbehälter	12 000	11 400	10 900	10 595	10 301
Sperrmüllcontainer	300	300	300	300	269
Restabfallsammelfahrzeuge	31	28	27	24	20
Abgefahrener					
Restabfall (t)	94 399	89 125	83 999	86 088	85 206
Sperrmüll (t)	22 342	21 264	12 738	10 286	16 563
Schadstoffe (t) - Haushalt und Gewerbe	221	211	212	243	236

Quelle: Stadtreinigung Amt für Statistik und Wahlen Leipzig

## 1306 Wertstofffassung 2001 bis 2005

Kapazität/Leistung	2001	2002	2003	2004	2005
Wertstoffhöfe	22	22	21	21	21
Wertstoffsammelbehälter (Bringsystem) für					
Papier	2 000	1 720	1 560	652	550
Glas	2 200	2 300	2 300	2 174	2 000
Leichtverpackung (gelbe Tonne)	1 550	1 170	1 020	340	250
Wertstoffsammelbehälter (Holsystem) für					
Papier	14 500	15 600	25 900	52 780	56 000
Glas	700	750	1 700	1 710	1 700
Leichtverpackung (gelbe Tonne)	24 600	24 700	41 000	45 320	47 300
Grundstücke, deren Leichtverpackungen über gelbe Säcke entsorgt wurden	7 800	8 200	9 000	10 920	10 920
Sammlung insgesamt von					
Papier (t)	40 566	39 120	33 269	31 241	30 487
Glas (t)	14 499	14 714	13 704	12 331	11 420
Leichtverpackung (t) <sup>1)</sup>	19 138	20 198	14 773	14 934	16 793
Quelle: Stadtreinigung			Amt für Statistik und Wahlen Leipzig		

<sup>1)</sup> ab 2003 neues System, Rückgabe von Einweg-Getränkeverpackungen

## 1307 Stadtbeleuchtung 2001 bis 2005

Sachverhalt	2001	2002	2003	2004	2005
Schaltstellen	1 009	1 020	1 027	1 022	1 023
Masten insgesamt	40 720	41 458	41 948	42 224	42 415
darunter aus:					
Beton	21 725	21 640	21 453	21 132	21 011
Stahl	13 576	14 330	15 110	15 714	16 042
Kunststoff	2 236	2 358	2 335	2 373	2 411
Leuchtenbestand insgesamt	48 134	49 088	49 932	50 737	50 821
darunter:					
HQ-Leuchten	2 197	2 040	2 041	1 955	1 791
NA-Leuchten	43 726	44 666	44 938	45 204	45 574
Lampenbestand insgesamt	54 443	55 266	55 479	56 224	55 607
darunter:					
HQ-Lampen	2 816	2 538	2 480	2 372	2 166
NA-Lampen	49 048	49 806	50 311	50 533	50 389
Anschlusswert (kW)	5 847	5 929	5 939	6 030	5 911
Lichtsignalanlagen	335	351	358	360	365
Anstrahlungsanlagen	96	99	108	119	119
Quelle: Tiefbauamt			Amt für Statistik und Wahlen Leipzig		

HQ = Quecksilberdampfhochdruckleuchten bzw. -lampen

NA = Natriumdampfhochdruckleuchten bzw. -lampen

## 1308 Geschäftstätigkeit der Stadt- und Kreissparkasse Leipzig 2001 bis 2005

Leistung	Mengen- einheit	2001	2002	2003	<sup>1)</sup> 2004	<sup>2)</sup> 2005
Bilanzsumme						
Bestand	Mio. €	6 720,0	6 887,4	7 104,8	8 192,0	9 165,3
Unterschied zum Vorjahr	Mio. €	293,8	167,4	217,4	1 087,2	973,3
Verbindlichkeiten gegenüber Kunden						
Anzahl von Konten	1 000	994,3	921,4	889,7	1 005,2	1 091,7
Bestand	Mio. €	4 982,1	5 117,7	5 126,8	5 853,1	6 469,2
darunter:						
Spareinlagen	Mio. €	2 476,5	2 536,7	2 683,7	3 195,9	3 568,2
Unterschied zum Vorjahr	Mio. €	402,7	135,6	9,1	726,3	616,1
darunter:						
Spareinlagen	Mio. €	224,3	60,2	147,0	512,2	372,3
Forderungen an Kunden						
Anzahl von Konten	1 000	86,1	90,4	90,5	101,3	114,8
Bestand	Mio. €	1 699,7	1 735,0	1 808,2	2 170,9	2 506,1
darunter:						
langfristig	Mio. €	1 246,3	1 287,3	1 326,6	1 721,1	1 988,3
Unterschied zum Vorjahr	Mio. €	132,0	35,3	73,2	362,7	335,2
darunter:						
langfristig	Mio. €	104,2	41,0	39,3	394,5	267,2
Sparverkehr						
Anzahl der Konten	1 000	523,7	449,2	432,7	497,6	543,3
Einlagenbestand	Mio. €	2 476,5	2 536,7	2 683,7	3 195,9	3 568,2
Giroverkehr						
Anzahl der Konten	1 000	411,0	410,8	408,2	463,8	513,3
Einlagenbestand	Mio. €	1 700,8	1 668,9	1 663,2	1 934,5	2 218,1

Quelle: Stadt- und Kreissparkasse Leipzig

Amt für Statistik und Wahlen Leipzig

<sup>1)</sup> im Juli 2004 fusionierte die Stadt- und Kreissparkasse Leipzig mit der Sparkasse Torgau-Oschatz

<sup>2)</sup> im Juli 2005 fusionierte die Stadt- und Kreissparkasse Leipzig mit der Sparkasse Delitzsch-Eilenburg

## 1309 Hundehaltung 2001 bis 2005

Kennziffer	2001	2002	2003	2004	2005
Anzahl der zu versteuernden Hunde	r 15 934	16 187	16 030	16 499	16 880
Anzahl der Hundehalter	r 15 085	15 670	15 520	15 992	16 387
auf ... Einwohner ein Hund	32	33	32	33	34
Steuersatz					
für 1. Hund in €/Jahr	77	77	77	77	77
für jeden weiteren Hund in €/Jahr	153	153	153	153	153
Hundesteueraufkommen in 1 000 €	1 084	1 026	1 058	1 071	1 072

Quelle: Stadtkämmerei

Amt für Statistik und Wahlen Leipzig

## 1310 Kommunale Friedhöfe 2001 bis 2005

Kennziffer	2001	2002	2003	2004	2005
Einäscherungen im Krematorium Leipzig	4 094	3 712	3 516	2 656	2 890
Urnenbeisetzungen	2 713	2 702	2 783	2 517	2 536
Erdbestattungen	208	191	189	185	179
Fläche der 7 kommunalen Friedhöfe: 121,2 ha davon: Südfriedhof 78,1 ha, Ostfriedhof 19,8 ha, Nordfriedhof 7,3 ha, Kleinzschocher 7,1 ha, Sellerhausen 6,1 ha, Möckern 1,8 ha, Holzhausen 1,0 ha					
Quelle: Grünflächenamt			Amt für Statistik und Wahlen Leipzig		

## 1311 Konfessionelle Friedhöfe 2003 bis 2005

Kirchgemeinde bzw. kirchliche Friedhöfe	Gesamt- fläche in ha	2003	2004	2005		
		Bestattungen insgesamt			davon	
					Urnenbeisetzungen	Erdbestattungen
Schönefeld	4,8	231	261	240	214	26
Thekla	1,6	84	58	81	64	17
Plaußig	0,2	30	26	23	20	3
Paunsdorf	0,8	42	40	55	51	4
Mölkau	1,1	34	39	30	26	4
Engelsdorf / Hirschfeld	2,4	67	64	52	42	10
Sommerfeld	0,6	16	26	24	16	8
Baalsdorf	0,3	7	9	10	9	1
Stötteritz	1,6	44	46	73	71	2
Liebertwolkwitz	1,3	57	41	55	39	16
Holzhausen	1,0	89	82	74	65	9
Connewitz	3,4	266	241	248	219	29
Lindenau - Plagwitz	3,7	79	53	86	71	15
Großzschocher	1,7	109	109	129	121	8
Knauthain	1,0	73	75	75	65	10
Miltitz-Lausen	0,2	81	71	71	65	6
Lindenau	9,3	329	299	298	265	33
Leutzsch	1,9	58	59	62	53	9
Gundorf	2,6	144	116	114	98	16
Rückmarsdorf	1,0	33	42	44	39	5
Wahren	1,4	231	300	192	174	18
Lützschena	0,6	17	14	22	17	5
Lindenthal	1,0	37	26	27	18	9
Gohlis	4,9	368	328	354	308	46
Hohenheida	0,5	13	11	16	12	4
Wiederitzsch	1,0	71	70	52	45	7
Insgesamt	49,7	2 610	2 506	2 507	2 187	320
außerdem: 2 jüdische Friedhöfe 4,3 ha davon: Neuer jüdischer Friedhof (Delitzscher Str.) 2,3 ha mit 1 500 Grabstellen Alter jüdischer Friedhof (Berliner Str.) 2,0 ha mit 5 200 Grabstellen						
Quelle: Evangelisch-Lutherisches Bezirkskirchenamt Leipzig			Amt für Statistik und Wahlen Leipzig			



# 1312 Tarife ausgewählter Leistungen 2004 bis 2006

Tarife	ME	31.12.2004	31.12.2005	01.09.2006
<b>Stadt Leipzig</b>				
<u>Hebesätze der Realsteuern</u>				
Grundsteuer A	%	350 v.H.	350 v.H.	350 v.H.
Grundsteuer B	%	500 v.H.	500 v.H.	500 v.H.
Gewerbsteuer	%	460 v.H.	460 v.H.	460 v.H.
<b>Stadtwerke Leipzig GmbH</b>				
<u>Strom (Haushaltsbedarf)</u>				
Linearer Tarif				
bis zu einem Jahresverbrauch von:		bis 1 682 kWh/Jahr		
Arbeitspreis	Ct/kWh	19,72	20,38	21,43
Grundpreis bei Wechselstromzählern	€/Jahr	26,68	33,74	33,74
Grundpreis bei Drehstromzählern	€/Jahr	33,74	33,74	33,74
bis zu einem Jahresverbrauch von:		bis 3 756 kWh/Jahr		
Arbeitspreis	Ct/kWh	17,17	.	.
Grundpreis	€/Jahr	76,69	.	.
ab einem Jahresverbrauch von:		ab 3 756 kWh/Jahr	ab 1 683 kWh/Jahr	
Arbeitspreis	Ct/kWh	15,13	17,83	18,87
Grundpreis	€/Jahr	153,39	76,69	76,69
<u>Schwachlastregelung</u>				
bis zu einem Jahresverbrauch von:		bis 1 682 kWh/Jahr		
Arbeitspreis in der Hochtarifzeit	Ct/kWh	20,74	21,40	22,45
Arbeitspreis in der Schwachlastzeit	Ct/kWh	17,68	18,34	19,38
Grundpreis	€/Jahr	33,74	33,74	33,74
bis zu einem Jahresverbrauch von:		bis 3 756 kWh/Jahr		
Arbeitspreis in der Hochtarifzeit	Ct/kWh	18,19	.	.
Arbeitspreis in der Schwachlastzeit	Ct/kWh	15,13	.	.
Grundpreis	€/Jahr	76,69	.	.
ab einem Jahresverbrauch von:		ab 3 756 kWh/Jahr	ab 1 683 kWh/Jahr	
Arbeitspreis in der Hochtarifzeit	Ct/kWh	16,14	18,85	19,89
Arbeitspreis in der Schwachlastzeit	Ct/kWh	13,07	15,79	16,83
Grundpreis	€/Jahr	153,39	76,69	76,69
<u>Erdgas</u>				
<u>Allgemeine Tarife</u>				
Kleinverbrauchstarif		bis 4 745 kWh/Jahr		
Arbeitspreis	Ct/kWh	7,31	7,89	8,99
Grundpreis	€/Monat	3,48	3,48	3,48
Grundpreistarif		ab 4 746 kWh/Jahr		
Arbeitspreis	Ct/kWh	6,03	6,61	7,71
Grundpreis	€/Monat	8,53	8,53	8,53
<u>Sonderabkommen</u>				
Vollversorgungsvertrag bis 150 kW		ab 8 281 kWh/Jahr		
Arbeitspreis	Ct/kWh	4,87	5,45	6,55
Grundpreis	€/Monat	16,53	16,53	18,19
Leistungspreis	€/kW und Monat	0,81	0,81	0,81
Quellen: Stadtkämmerei, Stadtwerke Leipzig GmbH		Amt für Statistik und Wahlen Leipzig		

## Noch: Tarife ausgewählter Leistungen 2004 bis 2006

Tarife	ME	31.12.2004	31.12.2005	01.09.2006
<b>Kommunale Wasserwerke Leipzig GmbH</b>				
Grundpreis (8 Stufen)				
Zählergröße bis 2,5 m <sup>3</sup> /h (Minimum)	€/Monat	6,57	6,96	6,96
Zählergröße ab 40,0 m <sup>3</sup> /h (Maximum)	€/Monat	640,08	704,06	704,06
Servicepreis Schmutzwasser (8 Stufen)				
Verbrauch bis 10 m <sup>3</sup> /h (Minimum)	€/Monat	4,09	4,06	4,06
Zählergröße ab 40,0 m <sup>3</sup> /h (Maximum)	€/Monat	409,03	406,00	406,00
Trinkwasser				
Mengenpreis	€/m <sup>3</sup>	1,56	1,70	1,70
Abwasser				
Einleitung von häuslichem Abwasser	€/m <sup>3</sup>	1,81	1,64	1,64
Niederschlagswasserpreis	€/m <sup>2</sup> <sub>red</sub> /Jahr	0,92	0,97	0,97
Entsorgung aus abflusslosen Gruben	€/m <sup>3</sup>	16,61	<sup>1)</sup> .	<sup>1)</sup> .
Entsorgung aus Kleinkläranlagen	€/m <sup>3</sup>	23,13	33,64	33,64
<b>Leipziger Verkehrsbetriebe GmbH</b>				
Straßenbahn und Bus (innerstädtisch)				
Kurzstrecke (bis 4 Haltestellen ohne Umsteigen)				
Einzelfahrausweis	€	1,30	1,30	1,30
Sammelfahrausweis (4 Fahrten)	€	5,20	5,20	5,20
1 Tarifzone (Stadtgebiet)				
Einzelfahrausweis	€	1,60	1,70	1,80
Sammelfahrausweis (4 Fahrten)	€	5,80	6,10	6,80
Einzelfahrausweis für Kinder	€	1,00	1,00	1,10
Sammelfahrausweis für Kinder	€	4,00	4,00	4,40
Tageskarten				
24-Stunden-Karte	€	4,60	4,90	5,20
Kindertageskarte	€	2,90	2,90	3,10
Gruppenkarte (5 Personen)	€	10,70	11,30	12,00
Wochenkarte				
Erwachsene	€	13,50	14,30	15,10
Azubis	€	10,10	10,70	11,30
Monatskarten				
Erwachsene	€	40,00	42,50	45,00
Azubis	€	30,00	32,00	34,00
Erwachsene Abo	€	33,33	35,42	37,50
Azubis Abo	€	25,00	26,57	28,23
Jahreskarte				
Erwachsene	€	388,00	412,00	437,00
Stadtreinigung				
Abfallgebühren				
Restabfälle - Grundgebühr pro Quartal bis 2005				
80-l-, 120-l-, 240-l-Behälter / 1100-l-Behälter	€	7,67 / 30,68	7,67 / 30,68	.
Restabfälle - Leerungsgebühr je Behälter im				
Rahmen der regelmäßigen Abholung				
80-l-Behälter	€	2,61	2,61	4,89
120-l-Behälter	€	3,75	3,75	5,83
240-l-Behälter	€	7,18	7,18	6,93
1 100-l-Behälter	€	32,70	32,70	26,04
Quellen: Kommunale Wasserwerke Leipzig GmbH, Leipziger Verkehrsbetriebe GmbH, Stadtreinigung				
			Amt für Statistik und Wahlen Leipzig	

siehe Vorbemerkungen

m<sup>2</sup><sub>red</sub> = angeschlossene bebaute und befestigte Flächen x Abflussbeiwerte <sup>1)</sup> abhängig vom Trinkwasserverbrauch

## Noch: Tarife ausgewählter Leistungen 2004 bis 2006

Tarife	ME	31.12.2004	31.12.2005	01.09.2006
Restabfälle - Verwertungsgebühr pro Quartal ab 2006 mit Bioabfallsammlung / für Eigenkompostierer				
80-l-Behälter	€	-	-	14,55 / 11,73
120-l-Behälter	€	-	-	17,97 / 14,46
240-l-Behälter	€	-	-	35,43 / 28,50
1 100-l-Behälter	€	-	-	174,60 / 140,46
Bioabfälle - Jahresgebühr				
120-l-Biotonne	€	51,13	51,13	50,00
240-l-Biotonne	€	102,26	102,26	100,00
Abholung von Sperrmüll bis 4 m <sup>3</sup>	€	20,45	20,45	21,00
Abholung von Elektrogeräten	€/Stück	10,23	10,23	10,00
Straßenreinigung - monatliche Reinigungsgebühr nach Reinigungsklassen jeweils wöchentlich				
A 0 - 1 x Fahrbahnreinigung	€/m Sfl	0,20	0,20	0,19
A 1 - 1 x Fahrbahn-, 1 x Gehwegreinigung	€/m Sfl	0,44	0,44	0,46
B 0 - 2 x Fahrbahnreinigung	€/m Sfl	0,41	0,41	0,38
B 1 - 2 x Fahrbahn-, 1 x Gehwegreinigung	€/m Sfl	0,65	0,65	0,65
C 0 - 3 x Fahrbahnreinigung	€/m Sfl	0,61	0,61	0,57
C 1 - 3 x Fahrbahn-, 1 x Gehwegreinigung	€/m Sfl	0,85	0,85	0,84
C 3 - 3 x Fahrbahn-, 3 x Gehwegreinigung	€/m Sfl	1,33	1,33	1,38
E 5 - 5 x Fahrbahn-, 5 x Gehwegreinigung	€/m Sfl	2,22	2,22	2,31
Z 1 - 1 x Gehwegreinigung	€/m Sfl	0,24	0,24	0,27
Y 0 - 14-tägig Fahrbahnreinigung	€/m Sfl	0,10	0,10	0,10

Quelle: Stadtreinigung Amt für Statistik und Wahlen Leipzig

Sfl = Straßenfrontlänge

## Noch: Tarife ausgewählter Leistungen 2004 bis 2006

Tarife	ME	31.12.2004			31.12.2005			01.09.2006		
Monatliche Elternbeiträge in kommunalen Kindertagesstätten		gültig ab 01.04.2003			gültig ab 01.04.2005			gültig ab 01.03.2006		
ausgewählte Stundenzahl je Tag		4,5	9	11	4	9	11	4	9	11
für Kinder im Krippenalter										
Familie - 1. Kind	€	86,96	173,91	212,51	77,18	173,65	253,92	81,08	182,42	267,02
2. Kind	€	52,18	104,35	127,51	46,31	104,19	152,35	48,65	109,45	160,21
Alleinerziehende - 1. Kind	€	78,26	156,52	191,26	69,46	156,28	228,53	72,97	164,18	240,32
2. Kind	€	43,48	86,96	106,20	38,59	86,82	126,96	40,54	91,21	133,51
für Kinder im Kindergartenalter										
Familie - 1. Kind	€	52,35	104,70	130,44	46,64	104,94	142,13	48,98	110,21	149,24
2. Kind	€	31,41	62,82	78,26	27,98	62,96	85,28	29,39	66,13	89,54
Alleinerziehende - 1. Kind	€	47,12	94,23	117,40	41,98	94,45	127,92	44,08	99,19	134,32
2. Kind	€	26,18	52,35	65,22	23,32	52,47	71,06	24,49	55,10	74,62
Stundenzahl je Tag		1	5	6	1	5	6	1	5	6
für Kinder in Horten										
Familie - 1. Kind	€	6,81	54,44	61,25	10,73	53,63	64,36	11,54	57,72	69,26
2. Kind	€	4,09	32,66	36,75	6,44	32,18	38,62	6,92	34,63	41,56
Alleinerziehende - 1. Kind	€	6,12	49,00	55,12	9,66	48,27	57,92	10,39	51,95	62,33
2. Kind	€	3,40	27,22	30,62	5,36	26,82	32,18	5,77	28,86	34,63

Quelle: Jugendamt Amt für Statistik und Wahlen Leipzig

für jedes 3. und weitere Kind ist der Besuch einer kommunalen Einrichtungen beitragsfrei



# 14

## Stadtverwaltung und Kommunale Finanzen

<b>Tab.-Nr.</b>	<b>Tabellen</b>	<b>Seite</b>
1401	Personal der Stadtverwaltung 2001 bis 2005 nach Aufgabenbereichen	205
1402	Personal der Stadtverwaltung 2001 bis 2005 nach Dienstverhältnissen	205
1403	Einnahmen und Ausgaben der Stadt Leipzig 2001 bis 2005	206
1404	Einnahmen des Verwaltungshaushaltes 2001 bis 2005 nach Einzelplänen	207
1405	Einnahmen des Verwaltungshaushaltes 2001 bis 2005 nach Art der Einnahme	207
1406	Ausgaben des Verwaltungshaushaltes 2001 bis 2005 nach Einzelplänen	208
1407	Ausgaben des Verwaltungshaushaltes 2001 bis 2005 nach Art der Ausgabe	208
1408	Einnahmen des Vermögenshaushaltes 2001 bis 2005 nach Einzelplänen	209
1409	Einnahmen des Vermögenshaushaltes 2001 bis 2005 nach Art der Einnahme	209
1410	Ausgaben des Vermögenshaushaltes 2001 bis 2005 nach Einzelplänen	210
1411	Ausgaben des Vermögenshaushaltes 2001 bis 2005 nach Art der Ausgabe	210
1412	Steuereinnahmen 2001 bis 2005	211
1413	Realsteuervergleich 2001 bis 2005	212
1414	Schuldenstand, Schuldenaufnahme und Schuldendienst 2001 bis 2005	212

<b>Abb.-Nr.</b>	<b>Abbildungen</b>	<b>Seite</b>
42	Steuereinnahmen 1996 bis 2005	211

## Vorbemerkungen

Im hier angeführten **Personalbestand der Stadtverwaltung** sind die Beschäftigten der Eigenbetriebe nicht enthalten.

Bei den Angaben über die **Kommunalen Finanzen** wird das Jahresrechnungsergebnis des Haushaltes der Stadt Leipzig dargestellt.

Der **Realsteuervergleich** basiert auf Daten, die von der Stadt Leipzig in der Kassenstatistik gemeldet wurden.

**Fiktives Ist-Aufkommen:** Mit dem landesdurchschnittlichen Hebesatz multiplizierte Grundbeträge der Stadt Leipzig.

**Realsteueraufbringungskraft:** Addition der einzelnen fiktiven Ist-Aufkommen.

**Steuereinnahmekraft:** Realsteueraufbringungskraft abzüglich der Gewerbesteuerumlage und zuzüglich des Gemeindeanteils an der Einkommensteuer und der Umsatzsteuer.

**Realsteuerkraft/Gemeindliche Steuerkraft:** Berechnung erfolgt analog zu der Realsteueraufbringungskraft und der Steuereinnahmekraft mit dem Unterschied, dass statt des landesdurchschnittlichen Hebesatzes ein fiktiver Hebesatz je Realsteuerart, der bundeseinheitlich festgelegt ist, angesetzt wird.

## 1401 Personal der Stadtverwaltung 2001 bis 2005 nach Aufgabenbereichen

Aufgabenbereich	2001	2002	2003	2004	2005
Insgesamt am 30. Juni	8 218	7 980	7 642	7 240	6 641
darunter: Frauen	5 531	5 321	5 082	4 857	4 576
davon:					
Allgemeine Verwaltung	1 581	1 492	1 529	1 432	1 287
darunter: Frauen	1 163	1 081	1 067	1 021	943
Öffentliche Sicherheit und Ordnung	1 161	1 230	1 183	1 192	1 098
darunter: Frauen	473	498	470	471	424
Schulen	1 207	1 141	1 119	691	578
darunter: Frauen	875	836	798	399	369
Wissenschaft, Forschung und Kulturpflege	508	481	454	390	347
darunter: Frauen	371	349	332	289	256
Soziale Sicherung	1 582	1 609	1 684	1 958	2 007
darunter: Frauen	1 430	1 425	1 494	1 794	1 833
Gesundheit, Sport, Erholung	880	813	560	504	338
darunter: Frauen	472	446	307	295	216
Bau- und Wohnungswesen, Verkehr	1 159	1 071	973	936	858
darunter: Frauen	673	611	540	513	469
Öffentliche Einrichtungen, Wirtschaftsförderung	140	142	140	137	128
darunter: Frauen	188	74	74	74	66
Quelle: Statistisches Landesamt Sachsen					
Amt für Statistik und Wahlen Leipzig					

## 1402 Personal der Stadtverwaltung 2001 bis 2005 nach Dienstverhältnissen

Kennziffer	2001	2002	2003	2004	2005
Insgesamt am 30. Juni	8 218	7 980	7 642	7 240	6 641
darunter: Frauen	5 531	5 321	5 082	4 857	4 576
davon:					
Vollzeitbeschäftigte insgesamt	5 256	5 041	4 827	4 517	4 390
darunter: Frauen	3 067	2 931	2 810	2 653	2 613
davon:					
Beamte	557	551	550	549	574
darunter: Frauen	151	146	141	137	140
Angestellte	4 080	3 927	3 773	3 552	3 413
darunter: Frauen	2 780	2 660	2 551	2 418	2 383
Arbeiter	619	563	504	416	403
darunter: Frauen	136	125	118	98	90
Teilzeitbeschäftigte	2 962	2 939	2 815	2 723	2 251
darunter: Frauen	2 464	2 390	2 272	2 204	1 963
davon:					
Beamte	10	15	18	24	29
darunter: Frauen	7	11	14	18	18
Angestellte	2 462	2 420	2 450	2 330	2 142
darunter: Frauen	2 242	2 166	2 179	2 068	1 917
Arbeiter	490	504	347	369	80
darunter: Frauen	215	213	79	118	28
Quelle: Statistisches Landesamt Sachsen					
Amt für Statistik und Wahlen Leipzig					

# 1403 Einnahmen und Ausgaben der Stadt Leipzig 2001 bis 2005

Kennziffer	2001	2002	2003	2004	2005
	€/Einwohner				
Bereinigte Einnahmen	2 053,67	2 261,48	2 164,88	2 103,33	2 108,08
davon:					
Einnahmen der laufenden Rechnung	1 628,97	1 736,76	1 798,47	1 814,91	1 900,79
davon:					
Steuern (netto)	394,47	446,46	497,11	504,54	543,35
darunter:					
Gemeindeanteil an der Einkommensteuer	99,88	92,20	90,67	94,97	99,25
Gemeindeanteil an der Umsatzsteuer	51,49	50,92	50,33	50,48	50,92
Gewerbesteuer (netto)	125,52	182,09	219,71	224,30	259,26
Grundsteuer A und B	112,93	116,49	131,51	130,05	129,65
Schlüsselzuweisungen vom Land	734,13	747,98	726,33	714,69	677,62
Bedarfs- und sonstige allgemeine					
Zuweisungen vom Land	50,54	80,08	95,29	95,90	116,16
Erstattungen und laufende Zuweis. vom Land	85,35	84,45	100,68	99,24	189,32
Erstattungen und laufende Zuweis. vom Bund	1,39	2,48	4,33	7,52	26,05
Gebühren, zweckgebundene Abgaben	129,86	113,43	109,46	115,72	100,65
sonstige Einnahmen	241,54	273,22	275,81	288,27	257,36
abzüglich: Zahlungen von gleicher Ebene	8,31	11,35	10,55	10,99	9,72
Einnahmen der Kapitalrechnung	424,70	524,72	366,42	288,43	207,29
davon:					
Zuweisungen für Investitionen vom Land	297,38	317,94	207,32	171,92	93,98
sonstige Einnahmen	127,63	207,09	159,72	116,81	113,62
abzüglich: Zahlungen von gleicher Ebene	0,31	0,31	0,62	0,31	0,31
Bereinigte Ausgaben	2 288,63	2 336,60	2 288,77	2 118,76	2 101,41
davon:					
Ausgaben der laufenden Rechnung	1 726,88	1 716,65	1 775,48	1 792,15	1 823,34
davon:					
Personalausgaben	534,25	540,71	543,50	540,91	483,65
laufender Sachaufwand	350,41	346,33	318,60	304,85	310,56
soziale Leistungen	250,42	265,90	312,77	374,05	458,50
Zinsausgaben	98,00	91,28	86,15	77,55	72,14
sonstige Ausgaben	502,11	483,78	525,01	505,78	508,21
abzüglich: Zahlungen von gleicher Ebene	8,31	11,35	10,55	10,99	9,72
Ausgaben der Kapitalrechnung	561,75	619,95	513,29	326,61	278,07
davon:					
Sachinvestitionen	443,41	442,15	367,17	272,90	236,83
darunter: Baumaßnahmen	377,26	384,33	321,16	246,45	197,99
sonstige Ausgaben	118,65	178,12	146,74	54,02	41,56
abzüglich: Zahlungen von gleicher Ebene	0,31	0,31	0,62	0,31	0,31
Finanzierungssaldo	- 234,96	- 75,12	- 123,88	- 15,43	6,67

Quelle: Statistisches Landesamt Sachsen

Amt für Statistik und Wahlen Leipzig

## 1404 Einnahmen des Verwaltungshaushaltes 2001 bis 2005 nach Einzelplänen

Einzelplan	2001	2002	2003	2004	2005
	Mio. €				
Insgesamt	875,8	971,9	914,9	915,3	982,4
davon:					
Allgemeine Verwaltung	29,1	33,0	36,1	30,0	27,4
Öffentliche Sicherheit und Ordnung	23,1	19,8	20,5	21,4	20,5
Schulen	12,1	11,3	10,1	11,5	3,3
Wissenschaft, Forschung, Kulturpflege	7,3	6,7	7,0	7,1	8,0
Soziale Sicherung	56,6	61,4	68,8	86,3	132,2
Gesundheit, Sport, Erholung	18,4	15,0	16,9	18,6	15,4
Bau- und Wohnungswesen, Verkehr	17,1	15,3	15,4	13,9	13,1
Öffentliche Einrichtungen, Wirtschaftsförderung	17,1	15,9	11,4	12,0	9,5
Wirtschaftliche Unternehmungen, allgemeines Grund- und Sondervermögen	36,5	38,6	31,0	27,4	42,3
Allgemeine Finanzwirtschaft	658,8	754,9	697,7	687,1	710,7

Quelle: Stadtkämmerei Amt für Statistik und Wahlen Leipzig

## 1405 Einnahmen des Verwaltungshaushaltes 2001 bis 2005 nach Art der Einnahme

Art der Einnahme	2001	2002	2003	2004	2005
	Mio. €				
Insgesamt	875,8	971,9	914,9	915,3	982,4
davon:					
Steuern	195,9	257,0	251,5	258,6	291,1
Finanzzuweisungen	362,4	369,0	360,0	354,7	338,3
Sonstige allgemeine Zuweisungen	31,8	31,8	47,2	47,6	51,1
Gebühren und Entgelte	55,4	52,6	54,2	52,9	50,2
Andere Einnahmen aus Verwaltungen	58,5	53,2	57,0	57,1	69,2
Konzessionsabgabe	24,4	25,6	22,6	25,9	23,8
Zuweisungen und Zuschüsse	45,0	46,7	48,3	68,2	48,4
Landesbeteiligung an Unterkunftskosten	-	-	-	-	6,8
Bundesbeteiligung an Unterkunftskosten	-	-	-	-	40,9
Zinsen	45,7	82,7	24,4	18,7	26,3
Ersatz von Sozialleistungen	1,3	7,4	8,7	7,4	5,3
Weitere Finanzeinnahmen	15,2	17,2	18,8	14,4	23,6
Kalkulatorische Einnahmen	2,5	2,5	2,3	2,0	5,4
Zuführungen vom Vermögenshaushalt	37,7	26,2	19,9	7,8	2,0

Quelle: Stadtkämmerei Amt für Statistik und Wahlen Leipzig



## 1406 Ausgaben des Verwaltungshaushaltes 2001 bis 2005 nach Einzelplänen

Einzelplan	2001	2002	2003	2004	2005
	Mio. €				
Insgesamt	875,8	971,9	914,9	915,3	982,4
davon:					
Allgemeine Verwaltung	110,8	111,9	119,5	109,1	95,0
Öffentliche Sicherheit und Ordnung	47,2	47,4	49,5	49,2	52,9
Schulen	68,4	66,4	63,5	60,1	45,1
Wissenschaft, Forschung, Kulturpflege	98,4	100,1	98,2	99,6	101,4
Soziale Sicherung	247,6	268,4	288,8	319,5	377,6
Gesundheit, Sport, Erholung	52,2	53,6	52,5	56,7	50,1
Bau- und Wohnungswesen, Verkehr	79,1	74,3	74,5	72,9	69,9
Öffentliche Einrichtungen, Wirtschaftsförderung	30,7	34,3	22,4	16,8	13,9
Wirtschaftliche Unternehmungen, allgemeines Grund- und Sondervermögen	36,6	89,9	21,4	20,9	20,4
Allgemeine Finanzwirtschaft	104,8	125,6	124,6	110,5	156,1

Quelle: Stadtkämmerei Amt für Statistik und Wahlen Leipzig

## 1407 Ausgaben des Verwaltungshaushaltes 2001 bis 2005 nach Art der Ausgabe

Art der Ausgabe	2001	2002	2003	2004	2005
	Mio. €				
Insgesamt	875,8	971,9	914,9	915,3	982,4
davon:					
Personalausgaben	266,0	269,4	271,3	268,5	242,6
Sachlicher Verwaltungs- und Betriebsaufwand	182,0	177,6	167,1	155,1	158,4
Gewerbesteuerumlage	7,6	15,4	23,6	11,3	15,7
Landeswohlfahrtsumlage	47,3	48,7	55,6	60,4	61,9
Zuweisungen und Zuschüsse	187,9	254,6	188,7	188,2	189,9
Leistungen der Sozialhilfe	131,0	140,3	160,0	189,4	229,6
Zinsen	48,3	45,0	42,7	38,3	35,9
Weitere Finanzausgaben	0,6	1,0	0,8	1,6	0,5
Kalkulatorische Ausgaben	2,5	2,5	2,3	2,1	5,4
Zuführung zum Vermögenshaushalt	2,7	17,4	2,8	0,4	42,5

Quelle: Stadtkämmerei Amt für Statistik und Wahlen Leipzig

## 1408 Einnahmen des Vermögenshaushaltes 2001 bis 2005 nach Einzelplänen

Einzelplan	2001	2002	2003	2004	2005
	Mio. €				
Insgesamt	420,6	393,7	365,9	267,8	349,8
davon:					
Allgemeine Verwaltung	14,6	4,7	0,8	1,8	1,9
Öffentliche Sicherheit und Ordnung	1,0	0,6	1,2	2,6	2,4
Schulen	4,1	5,0	9,8	8,3	3,0
Wissenschaft, Forschung, Kulturpflege	20,2	14,0	7,0	8,6	1,5
Soziale Sicherung	4,3	6,1	9,3	5,7	5,6
Gesundheit, Sport, Erholung	29,3	43,6	3,8	0,9	0,5
Bau- und Wohnungswesen, Verkehr	72,4	49,7	46,6	47,6	59,2
Öffentliche Einrichtungen, Wirtschaftsförderung	5,9	41,8	26,4	11,8	0,9
Wirtschaftliche Unternehmungen, allgemeines Grund- und Sondervermögen	24,7	52,5	22,1	32,6	40,0
Allgemeine Finanzwirtschaft	244,1	175,7	238,9	147,9	234,8

Quelle: Stadtkämmerei Amt für Statistik und Wahlen Leipzig

## 1409 Einnahmen des Vermögenshaushaltes 2001 bis 2005 nach Art der Einnahme

Art der Einnahme	2001	2002	2003	2004	2005
	Mio. €				
Insgesamt	420,6	393,7	365,9	267,8	349,8
davon:					
Zuführungen vom Verwaltungshaushalt	2,4	1,8	2,8	0,4	42,5
Rücklagenentnahme	114,8	44,8	20,9	11,5	7,4
Rückflüsse, Darlehen u.a.	11,7	1,4	- 7,7	13,7	13,0
Grundstückserlöse u.a.	27,1	57,6	26,0	19,8	25,4
Beiträge	0,1	- 0,2	4,2	2,4	5,3
Zuweisungen und Zuschüsse	181,5	214,6	132,5	101,2	80,1
Kredite und innere Darlehen	48,6	51,0	105,8	100,6	117,8
Fehlbetrag	34,5	22,7	81,4	18,2	58,3

Quelle: Stadtkämmerei Amt für Statistik und Wahlen Leipzig

## 1410 Ausgaben des Vermögenshaushaltes 2001 bis 2005 nach Einzelplänen

Einzelplan	2001	2002	2003	2004	2005
	Mio. €				
Insgesamt	420,6	393,7	365,9	267,8	349,8
davon:					
Allgemeine Verwaltung	20,8	13,1	9,7	0,8	2,5
Öffentliche Sicherheit und Ordnung	3,0	5,2	3,6	4,3	4,7
Schulen	15,0	14,5	17,0	13,6	6,9
Wissenschaft, Forschung, Kulturpflege	45,6	35,2	28,9	17,7	8,0
Soziale Sicherung	6,7	11,2	12,3	5,4	6,8
Gesundheit, Sport, Erholung	33,3	53,8	26,0	9,4	9,4
Bau- und Wohnungswesen, Verkehr	92,9	85,2	71,9	68,7	75,9
Öffentliche Einrichtungen, Wirtschaftsförderung	25,4	67,3	42,5	10,3	4,9
Wirtschaftliche Unternehmungen, allgemeines Grund- und Sondervermögen	44,4	43,3	21,6	8,8	10,8
Allgemeine Finanzwirtschaft	133,6	64,9	132,4	128,8	219,9

Quelle: Stadtkämmerei Amt für Statistik und Wahlen Leipzig

## 1411 Ausgaben des Vermögenshaushaltes 2001 bis 2005 nach Art der Ausgabe

Art der Ausgabe	2001	2002	2003	2004	2005
	Mio. €				
Insgesamt	420,6	393,7	365,9	267,8	349,8
davon:					
Baumaßnahmen	200,1	198,9	148,0	103,5	92,3
darunter:					
Hochbau	122,6	87,3	77,1	63,3	45,0
Tiefbau	75,3	110,5	68,4	39,3	46,6
Grünanlagen einschl. Verkehrsgrün	2,2	1,1	2,5	0,9	0,7
Beschaffungen	6,9	10,5	7,3	4,6	7,4
Gewährung von Darlehen, Beteiligungen u.a.	10,2	0,6	0,2	0,2	0,2
Investitionsförderungsmaßnahmen	41,8	87,3	52,1	18,0	13,8
Tilgung und Kreditbeschaffungskosten	84,1	36,7	89,7	84,7	114,5
Rücklagezuführung	11,8	2,1	3,4	13,6	22,0
Erwerb von Grundstücken	21,5	22,3	16,1	5,8	10,4
Zuführung zum Verwaltungshaushalt	37,7	10,8	19,9	7,9	2,1
Sonstige Finanzausgaben	6,5	9,2	9,8	6,8	5,7
übrige Ausgaben durch Eingemeindung	-	-	0,2	-	-
Ausgleich Fehlbetrag	-	15,3	19,2	22,7	81,4

Quelle: Stadtkämmerei Amt für Statistik und Wahlen Leipzig

# 1412 Steuereinnahmen 2001 bis 2005

Art der Abgabe	2001	2002	2003	2004	2005
	1 000 €				
Grundsteuer A	247	236	232	247	228
Grundsteuer B	55 586	56 873	65 015	63 945	65 316
Gewerbsteuer (brutto)	62 976	127 049	113 607	119 951	148 450
Gemeindeanteil an der Einkommensteuer	49 211	45 477	44 936	47 134	49 543
Gemeindeanteil an der Umsatzsteuer	25 371	25 118	24 943	25 055	25 418
Hundsteuer	1 084	1 026	1 059	1 071	1 079
Vergnügungssteuer	1 396	1 200	1 696	1 098	1 109
Gewerbsteuerumlage	7 587	15 413	23 560	11 312	15 657
Steuereinnahmen insgesamt (netto)	188 285	241 567	227 928	247 189	275 486

Quelle: Stadtkämmerei Amt für Statistik und Wahlen Leipzig

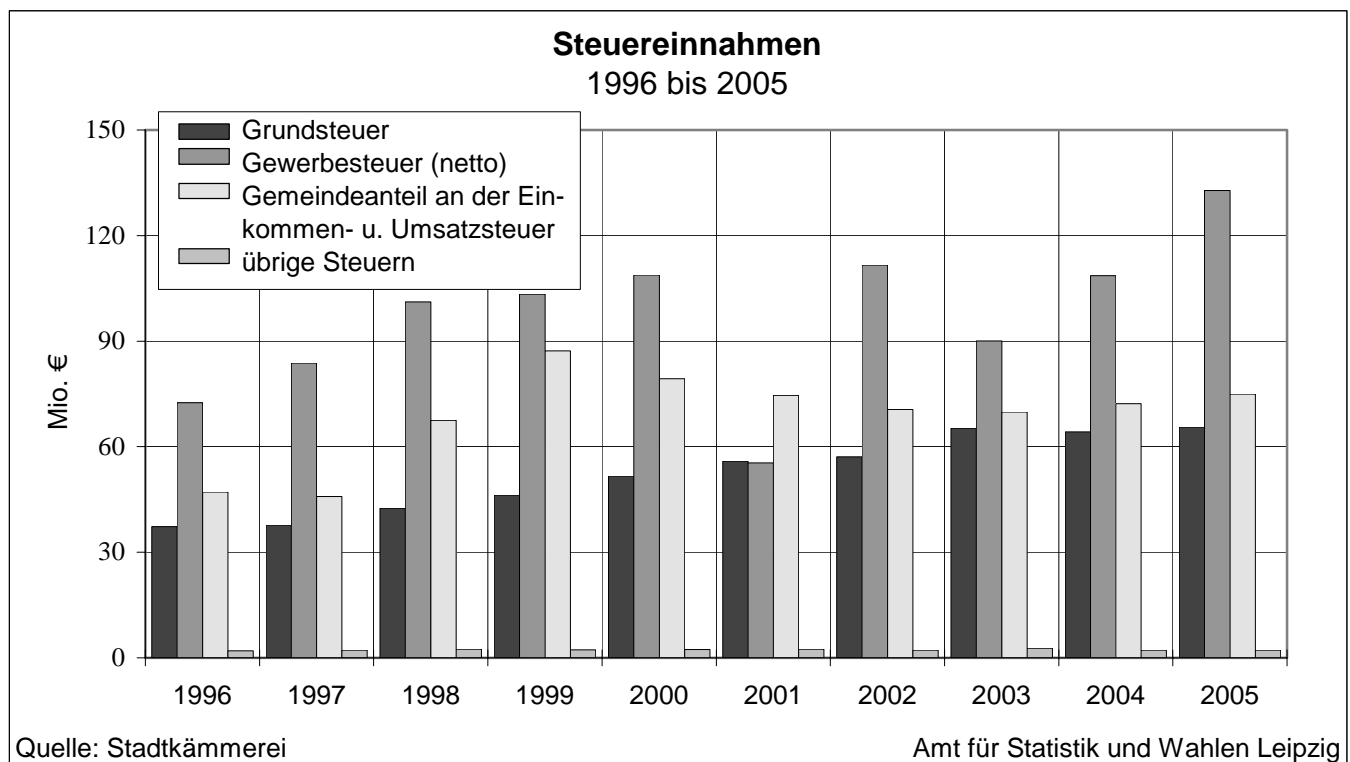

## 1413 Realsteuervergleich 2001 bis 2005

Kennziffer	2001	2002	2003	2004	2005
	€ je Einwohner				
Fiktives Ist-Aufkommen					
Grundsteuer A	0,54	0,34	0,54	0,46	0,42
Grundsteuer B	104,16	109,71	113,27	112,96	117,32
Gewerbsteuer	131,15	200,17	241,62	225,05	265,02
Gemeindeanteil an der					
Einkommensteuer	99,44	91,69	93,28	93,60	93,96
Umsatzsteuer	51,37	51,04	50,35	50,42	50,99
Realsteueraufbringungskraft	235,85	310,22	355,43	338,47	382,76
Steuereinnahmekraft	369,17	420,62	453,21	457,23	499,51
Realsteuerkraft	137,16	180,43	203,86	193,39	216,22
Gemeindliche Steuerkraft	270,49	290,83	301,65	312,15	332,97

Quelle: Statistisches Landesamt Sachsen Amt für Statistik und Wahlen Leipzig

## 1414 Schuldenstand, Schuldenaufnahme und Schuldendienst 2001 bis 2005

Schulden	Maßeinheit	2001	2002	2003	2004	2005
Schuldenstand am Ende des Jahres	1 000 €	882 064	855 891	869 232	911 837	904 878
Pro-Kopf-Verschuldung	€	1 789	1 730	1 747	1 815	1 800
Schuldenaufnahme	1 000 €	48 573	50 976	64 774	57 457	49 446
Schuldendienst						
Tilgung	1 000 €	84 102	36 689	38 359	41 542	45 985
Zinsen	1 000 €	48 286	45 076	42 699	38 302	35 941

Quelle: Stadtkämmerei Amt für Statistik und Wahlen Leipzig

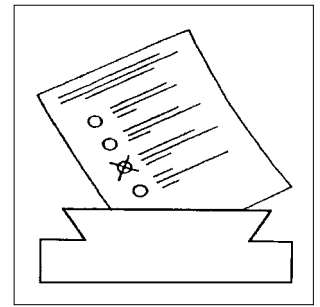

# 15

## Wahlen

<b>Tab.-Nr.</b>	<b>Tabellen</b>	<b>Seite</b>
1501	Stadtratswahlen 1999 und 2004	215
1502	Oberbürgermeisterwahl 2005	216
1503	Oberbürgermeisterwahl 2006	216
1504	Sitzverteilung in den Ortschaftsräten nach den Wahlen 2004	217
1505	Europawahl 1998 und 2004 - Ergebnis in Leipzig	219
1506	Bundestagswahlen 2002 und 2005 - Ergebnis in Leipzig	220
1507	Landtagswahlen 1999 und 2004 - Ergebnis in Leipzig	220

<b>Abb.-Nr.</b>	<b>Abbildungen</b>	<b>Seite</b>
43	Fraktionen im Leipziger Stadtrat - Stand: 31.12.2005	215
44	Ortschaftsräte in Leipzig 2005	217
45	Stimmenanteile der Parteien in Leipzig - Wahlen seit 1999	218

## **Vorbemerkungen**

Dargestellt werden die Ergebnisse der jeweils letzten **Stadtratswahl, Oberbürgermeisterwahl, Europawahl, Bundestagswahl** und **Landtagswahl**. Zum Vergleich wurden, wo dies möglich und sinnvoll ist, vorangegangene Wahlen hinzugegestellt.

### **Oberbürgermeisterwahlen:**

Da der im April 2005 wiedergewählte Oberbürgermeister Wolfgang Tiefensee im November des gleichen Jahres zum Bundesminister für Verkehr, Bau und Stadtentwicklung und zum Beauftragten der Bundesregierung für die neuen Bundesländer berufen wurde, bedurfte es für die Stadt Leipzig einer erneuten Oberbürgermeisterwahl.

Im Ergebnis des ersten Wahlganges vom 05. Februar 2006 erhielt keiner der Bewerber die erforderliche absolute Mehrheit der abgegebenen gültigen Stimmen. So fand nach den Vorschriften des Sächsischen Kommunalwahlgesetzes eine Neuwahl drei Wochen nach dem ersten Wahltermin statt. Die Oberbürgermeisterwahl im Jahr 2005 wurde bereits im ersten Wahlgang entschieden.

### **Landtagswahl vom 19.09.2004:**

Im Ergebnis einer Klage hat der Verfassungsgerichtshof des Freistaates Sachsen mit Urteil Vf. 45-V-05 vom 25.11.2005 die Wahl zum 4. Sächsischen Landtag in Bezug auf den Wahlkreisabgeordneten im Wahlkreis 31 - Leipzig 7 für ungültig erklärt.

Im betroffenen Wahlkreis wurde damit am 22.01.2006 eine Wiederholungswahl erforderlich, bei der die Wähler erneut aufgerufen waren, einen Wahlkreisabgeordneten zu wählen.

Auf das Wahlergebnis vom 19.09.2004 hatte dies aber keinen Einfluss.

# 1501 Stadtratswahlen 1999 und 2004

Wahlkennziffern/ Parteien	Wahl am 13.06.1999		Wahl am 13.06.2004	
	absolut	Prozent	absolut	Prozent
Wahlberechtigte	383 521	x	399 381	x
Wahlbeteiligung	161 723	42,2	154 052	38,6
davon:				
ungültige Stimmzettel	4 832	3,0	4 505	2,9
gültige Stimmzettel	156 891	97,0	149 547	97,1
Gültige Stimmen <sup>1)</sup>	449 772	x	434 395	x
davon:				
SPD	117 643	26,2	116 695	26,9
PDS	115 657	25,7	113 223	26,1
CDU	144 088	32,0	110 917	25,5
GRÜNE	33 520	7,5	43 627	10,0
FDP	11 560	2,6	19 564	4,5
WV VS-BA <sup>2)</sup>	11 570	2,6	11 337	2,6
DSU	6 314	1,4	7 927	1,8
FORUM	7 436	1,7	6 907	1,6
Sonstige	1 984	0,4	4 498	1,0

Quelle: Amt für Statistik und Wahlen Leipzig

<sup>1)</sup> maximal 3 Stimmen je Wähler

<sup>2)</sup> Wählervereinigung Volkssolidarität-Bürgerallianz e.V.

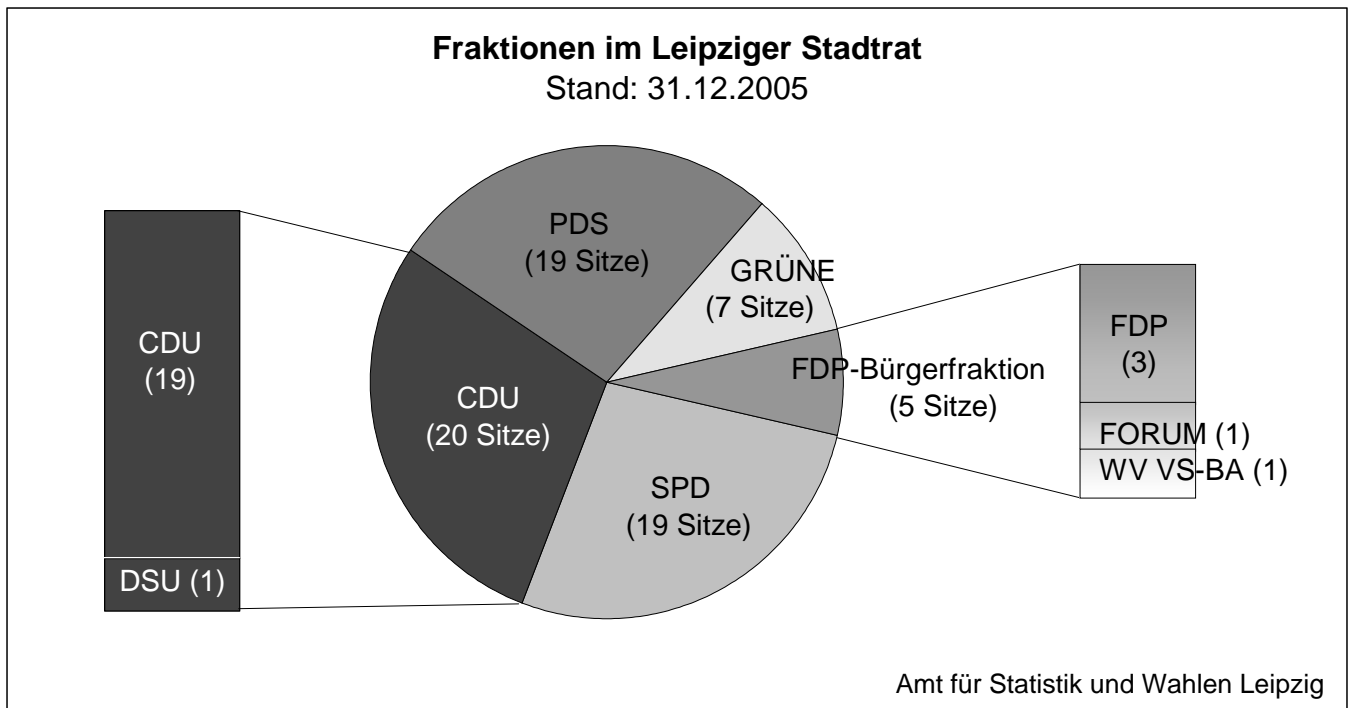



## 1502 Oberbürgermeisterwahl 2005

Wahlkennziffern / Kandidaten / Parteien	Oberbürgermeisterwahl	
	am 10.04.2005	
	absolut	Prozent
Wahlberechtigte	403 470	x
Wahlbeteiligung	177 266	43,9
davon:		
ungültige Stimmen	1 116	0,6
gültige Stimmen	176 150	99,4
davon:		
Wolfgang Tiefensee (SPD)	118 282	67,1
Dr. Barbara Höll (PDS)	27 835	15,8
Robert Clemen (CDU)	17 257	9,8
Dr. Georg Ulrich Keßler (FDP)	4 174	2,4
Peter Marx (NPD)	4 155	2,4
Helmuth Blaßkiewitz (PLB)	1 877	1,1
Prof. Dr. Bernd-Rüdiger Kern (DSU)	1 661	0,9
Thomas Rottmair (BüSo)	909	0,5
Herr Wolfgang Tiefensee (SPD) wurde damit erneut zum Oberbürgermeister der Stadt Leipzig gewählt.		
Quelle: Amt für Statistik und Wahlen Leipzig		

## 1503 Oberbürgermeisterwahlen 2006

Wahlkennziffern / Kandidaten / Parteien	Oberbürgermeisterwahl		Oberbürgermeisterneuwahl	
	am 05.02.2006		am 26.02.2006	
	absolut	Prozent	absolut	Prozent
Wahlberechtigte	406 891	x	407 503	x
Wahlbeteiligung	141 895	34,9	129 233	31,7
davon:				
ungültige Stimmen	1 192	0,8	1 731	1,3
gültige Stimmen	140 703	99,2	127 502	98,7
davon:				
Burkhard Jung (SPD)	58 592	41,6	65 786	51,6
Uwe Albrecht (CDU)	45 973	32,7	56 050	44,0
Dr. Dietmar Pellmann (PDS)	21 868	15,5	nicht angetreten	
Michael Weichert (GRÜNE)	8 552	6,1	nicht angetreten	
Benedict Rehbein (Rehbein)	3 311	2,4	3 787	3,0
Prof. Bernd-Rüdiger Kern (DSU)	1 334	0,9	nicht angetreten	
Karsten Werner (BüSo)	1 073	0,8	1 879	1,5
Herr Burkhard Jung (SPD) wurde damit zum Oberbürgermeister der Stadt Leipzig gewählt.				
Quelle: Amt für Statistik und Wahlen Leipzig				

# 1504 Sitzverteilung in den Ortschaftsräten nach den Wahlen 2004

Parteien/Wählervereinigungen	Böhligt-Ehrenberg	Burghausen	Engelsdorf	Hartmannsdorf-Knautnaundorf	Holzhausen	Liebertwolkwitz	Lindenthal	Lützschena-Stahmeln	Miltitz	Mölkau	Plaußig	Rückmarsdorf	Seehausen	Wiederitzsch
Insgesamt (einschl. 3 indirekt gewählter Ortsvorsteher)	8	5	9	5	7	7	8	6	6	7	5	5	5	9
davon:														
Sozialdemokratische Partei Deutschlands	1	2	-	-	-	1	1	-	4	2	-	1	-	2
Christlich Demokratische Union Deutschlands	4	2	3	3	4	2	6	2	1	4	2	1	1	5
Partei des Demokratischen Sozialismus	1	1	2	1	3	1	1	1	1	1	-	1	-	2
Freie Demokratische Partei - Die Liberalen - Verein(t) mit der Feuerwehr	-	-	-	-	-	-	-	-	-	-	-	2	-	-
Bürgerinitiative Pro Engelsdorf	-	-	4	-	-	-	-	-	-	-	-	-	-	-
Wählervereinigung Knautnaundorf-Hartmannsdorf-Rehbach	-	-	-	1	-	-	-	-	-	-	-	-	-	-
Liebertwolkwitz Unabhängige Vertreter	-	-	-	-	-	3	-	-	-	-	-	-	-	-
Bürgerinitiative 1990	-	-	-	-	-	-	-	3	-	-	-	-	-	-
Freiwillige Feuerwehr Plaußig	-	-	-	-	-	-	-	-	-	-	3	-	-	-
Freie Wählergemeinschaft Seehausen	-	-	-	-	-	-	-	-	-	-	-	-	4	-

Quelle: Amt für Statistik und Wahlen Leipzig

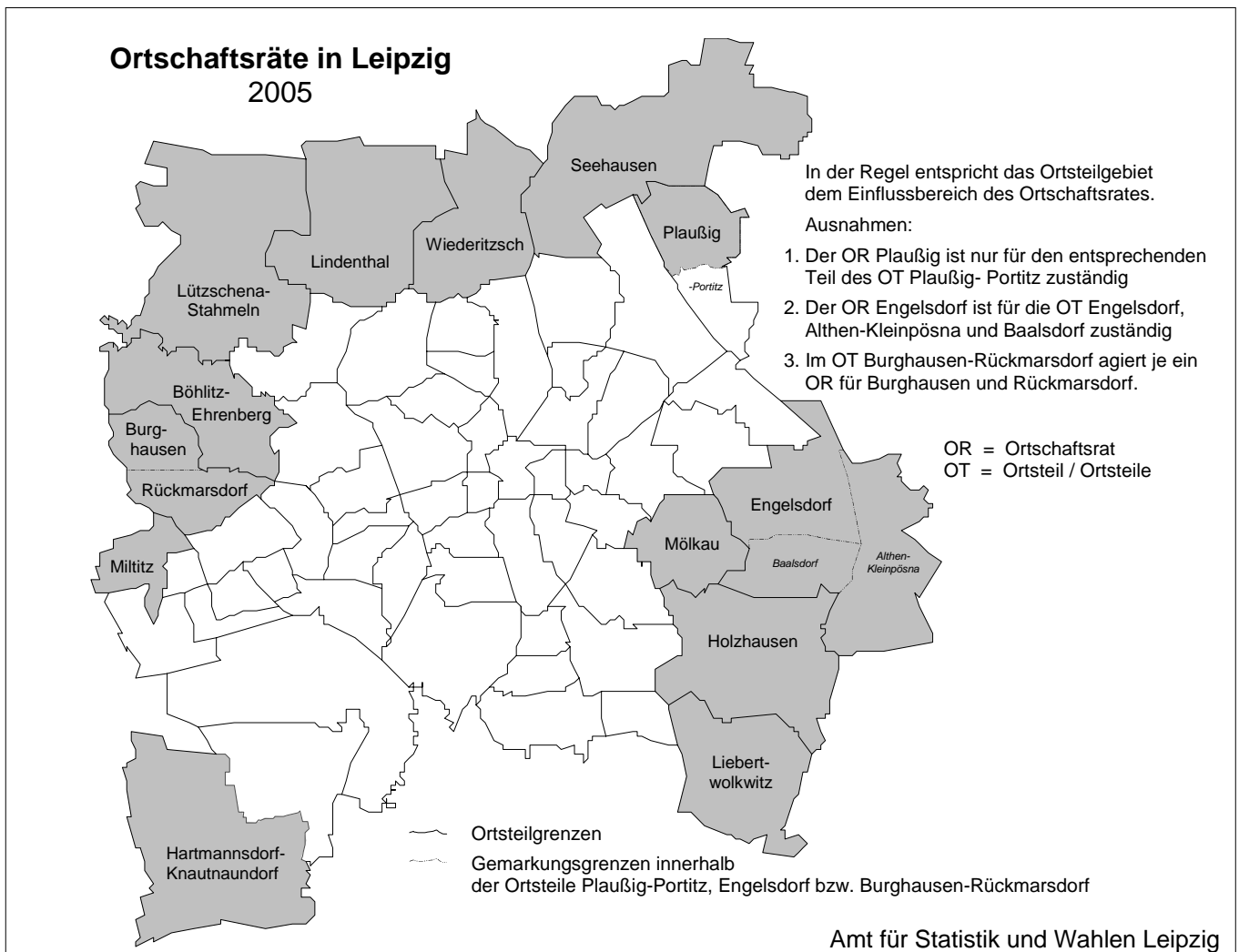

## Stimmenanteile der Parteien in Leipzig Wahlen seit 1999

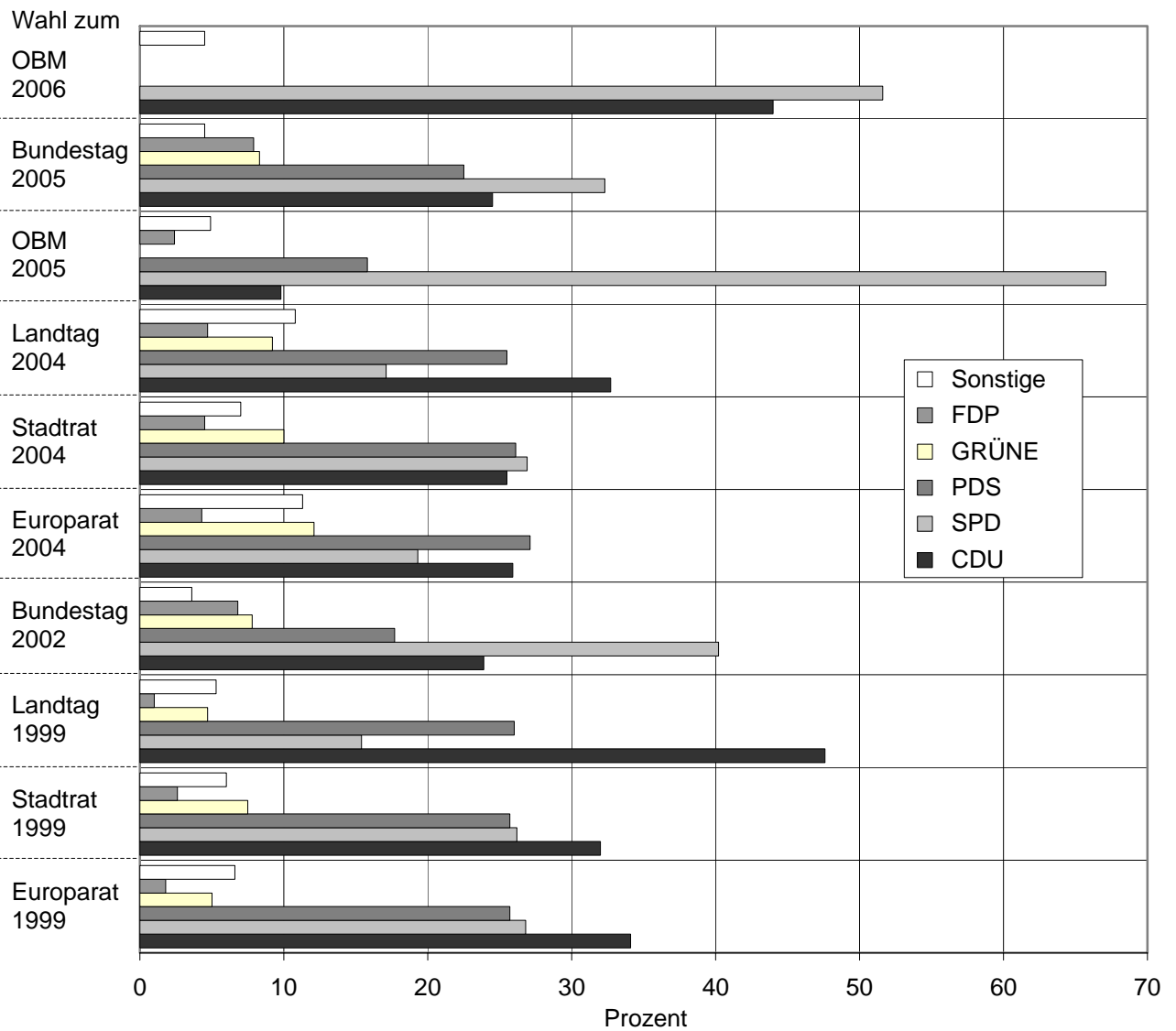

Amt für Statistik und Wahlen Leipzig

bei der OBM-Wahl 2006 ist das Ergebnis der entscheidenden Neuwahl ausgewiesen

# 1505 Europawahl 1998 und 2004 - Ergebnis in Leipzig

Wahlkennziffern/ Parteien	Ergebnis - 13.06.1999		Ergebnis - 13.06.2004	
	absolut	in Prozent	absolut	in Prozent
Wahlberechtigte	385 574	x	395 612	x
Wahlbeteiligung	161 385	41,8	154 331	39,0
davon:				
ungültige Stimmen	3 867	2,4	4 856	3,1
gültige Stimmen	157 518	97,6	149 475	96,9
davon:				
PDS	40 547	25,7	40 458	27,1
CDU	53 786	34,1	38 649	25,9
SPD	42 246	26,8	28 917	19,3
GRÜNE	7 864	5,0	18 150	12,1
FDP	2 854	1,8	6 496	4,3
REP	2 061	1,3	2 410	1,6
Die Tierschutzpartei	1 580	1,0	2 394	1,6
Familien-Partei	x	x	2 287	1,5
GRAUE	1 107	0,7	2 282	1,5
NPD	1 322	0,8	1 911	1,3
DIE FRAUEN	848	0,5	1 051	0,7
Deutschland	x	x	1 003	0,7
Unabhängige Kandidaten	x	x	511	0,3
PBC	310	0,2	510	0,3
AUFBRUCH	x	x	425	0,3
DKP	x	x	394	0,3
DP	x	x	386	0,3
PSG	x	x	313	0,2
BüSo	108	0,1	308	0,2
ödp	169	0,1	289	0,2
CM	128	0,1	200	0,1
ZENTRUM	35	0,0	131	0,1
APD	776	0,5	x	x
PASS	962	0,6	x	x
NATURGESETZ	297	0,2	x	x
ASP	388	0,2	x	x
HP	130	0,1	x	x

Quelle: Amt für Statistik und Wahlen Leipzig

x bei Parteien bedeutet hier: die entsprechende Partei/Wählervereinigung nahm im entsprechenden Jahr nicht an der Wahl teil

## 1506 Bundestagswahlen 2002 und 2005 - Ergebnis in Leipzig

Wahlkennziffern/ Parteien	Wahl am 22.09.2002		Wahl am 18.09.2005	
	absolut	Prozent	absolut	Prozent
Wahlberechtigte	390 484	x	399 808	x
Wahlbeteiligung	288 366	73,8	298 178	74,6
Ungültige Zweitstimmen	3 259	1,1	3 849	1,3
Gültige Zweitstimmen	285 107	98,9	294 329	98,7
davon: CDU	68 214	23,9	72 100	24,5
SPD	114 641	40,2	94 965	32,3
FDP	19 250	6,8	23 113	7,9
PDS	50 451	17,7	66 267	22,5
GRÜNE	22 306	7,8	24 471	8,3
NPD	2 253	0,8	7 539	2,6
AGFG	-	-	1 859	0,6
Bündnis Solidarität	527	0,2	1 484	0,5
PSG	-	-	752	0,3
PBC	750	0,3	710	0,2
REP	1 312	0,5	659	0,2
MLPD	-	-	410	0,1
GRAUE	1 697	0,6	-	-
SCHILL	3 706	1,3	-	-
Direktmandat Wahlkreis 153 - Leipzig 1	Rainer Fornahl (SPD)		Rainer Fornahl (SPD)	
Direktmandat Wahlkreis 154 - Leipzig 2	Gunter Weißgerber (SPD)		Gunter Weißgerber (SPD)	

Quelle: Amt für Statistik und Wahlen Leipzig

## 1507 Landtagswahlen 1999 und 2004 - Ergebnis in Leipzig

Wahlkennziffern/ Parteien	Wahl am 19.09.1999		Wahl am 19.09.2004	
	absolut	Prozent	absolut	Prozent
Wahlberechtigte	384 236	x	395 314	x
Wahlbeteiligung	210 502	54,8	217 897	55,1
Ungültige Stimmen	2 669	1,3	3 239	1,5
Gültige Stimmen	207 833	98,7	214 658	98,5
davon: CDU	98 961	47,6	70 240	32,7
SPD	31 979	15,4	36 664	17,1
PDS	53 989	26,0	54 839	25,5
GRÜNE	9 709	4,7	19 841	9,2
NPD	2 331	1,1	11 959	5,6
FDP	2 115	1,0	10 124	4,7
Die Tierschutzpartei	-	-	4 103	1,9
GRAUE	810	0,4	2 479	1,2
BüSo	239	0,1	1 139	0,5
AUFBRUCH	-	-	1 130	0,5
DSU	651	0,3	823	0,4
PBC	295	0,1	703	0,3
DGG	-	-	614	0,3
Sonstige <sup>1)</sup>	6 754	3,2	-	-
Leipziger Direktmandate wurden errungen von: (8 im Jahr 1999 und 7 im Jahr 2004)	Katharina Landgraf, Rolf Seidel, Uwe Albrecht, Jutta Schmidt, Volker Schimpff, Robert Clemen, Christine Clauß, Dr. Wolfgang Nowak (alle CDU)		Robert Clemen, Jutta Schmidt, Uwe Albrecht, Rolf Seidel (alle CDU), Dr. Dietmar Pellmann (PDS), Dr. Barbara Höll (PDS), Gunther Hatzsch (SPD)	

Quelle: Amt für Statistik und Wahlen Leipzig

siehe Vorbemerkungen <sup>1)</sup> Pro DM, REP, FORUM, KPD, FF Deutschlands

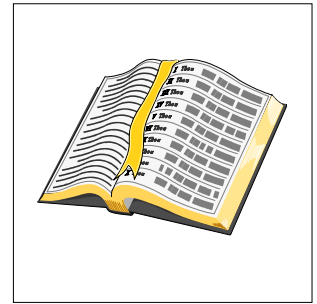

**16**

**Chronik**

**der**

**Stadt Leipzig**

**für das Jahr 2005**

## Vorbemerkungen

Die **Chronik** für das Jahr **2005** wurde durch das städtische Referat Medien, Kommunikation und Stadtbüro erstellt.

## JAHRESCHRONIK 2005

### Januar

01.01.2005

Das Referat Archivwesen des Staatsministeriums des Inneren, das Hauptstaatsarchiv Dresden, die Staatsarchive Chemnitz und Leipzig sowie das Bergarchiv Freiberg werden zum Sächsischen Staatsarchiv mit Sitz in Dresden zusammengefasst.

06.01.2005

Der Zoo meldet einen Besucherrekord für 2004: 1,3 Millionen Gäste sahen sich Elefant, Tiger und Co. an.

11.01.2005

Die Fraunhofer Gesellschaft entscheidet sich für den Bau eines Instituts für Zelltherapie und Immunologie am Deutschen Platz. Die sächsische Staatsregierung bewilligt einen Zuschuss von 14,5 Millionen Euro.

25.01.2005

Ricardo Lagos Escobar, Staatspräsident der Republik Chile, erhält für seine Verdienste um die gesellschaftliche Erneuerung seines Landes die Ehrendoktorwürde der Universität Leipzig.

26.01.2005

Die Leipziger Ausländerbehörde rangiert im von der Humboldt-Stiftung und dem Stifterverband für die Deutsche Wissenschaft ausgelobten Wettbewerb „Preis für die freundlichste Ausländerbehörde 2005“ unter den ersten Drei.

27.01.2005

Leipzig begeht den Gedenktag für die Opfer des Nationalsozialismus. OBM Wolfgang Tiefensee erinnert in einer Rede *an die* Gräueltaten im Lager Abtnaundorf.

28.01.2005

Der Verwaltungsrat der Deutschen Bibliothek Frankfurt trifft die Entscheidung, das Deutsche Musikarchiv nach Leipzig zu verlegen – es wird in die Deutsche Bücherei Leipzig integriert.

### Februar

01.02.2005

David Timm, Leipziger Kirchenmusiker, tritt sein Amt als Universitätsmusikdirektor an.

06.02.2005

In der Arena findet das 2. Internationale Hallenleichtathletikmeeting „L.E. Athletics“ statt.

09.02. bis 03.04.2005

Im Stadtgeschichtlichen Museum werden Zeichnungen der Karikaturistin Friedel Stern ausgestellt. Die in Leipzig geborene und heute in Israel lebende Künstlerin besucht ihre Geburtsstadt zum ersten Mal seit fast 70 Jahren und trägt sich ins Goldene Buch ein.

11.02.2005

Zwischen Thomasius-/Leibnizstraße und Rosentalgasse startet die Freilegung des Elstermühlgrabens. Die innere Jahnallee (der jetzige Ransstädter Steinweg) wird dadurch zum attraktiven Entree zur Innenstadt.

19.02.2005

Rolf und Brigitte Kralovitz (organisieren und finanzieren Bildungsarbeit für Kinder und Jugendliche) sowie Wolf-Dietrich Freiherr Speck von Sternburg (verdient um das Museum der Bildenden Künste) erhalten die Ehrenmedaille der Stadt Leipzig.

20. bis 26.02.2005

Den Abschluss der zehnjährigen Restaurierungsarbeiten begeht die Peterskirche mit einer Festwoche. 60 Jahre nach ihrer Zerstörung wird die Taufkapelle neu eingeweiht.

21. bis 27.02.2005

Mit einer Festwoche feiert die Leipziger Berufsfeuerwehr ihren 140. Geburtstag.

23.02.2005

Bettina Kudla wird vom Stadtrat als neue Finanzbeigeordnete gewählt.

### März

11.03.2005

Das Umweltforschungszentrum Leipzig-Halle stellt eine Studie vor, die besagt: Grünau ist besser als sein Ruf. Zwei Drittel der Befragten fühlen sich in Grünau wohl.

16.03.2005

Die kroatische Schriftstellerin Slavenka Drakulic erhält den Leipziger Buchpreis zur Europäischen Verständigung. Die Autorin verarbeitet in ihren Büchern den Bürgerkrieg auf dem Balkan.



18.03.2005

Erstmals erhält mit dem Lehmsiedt Verlag ein Leipziger Verlag den Kurt-Wolff-Preis für ein herausragendes Verlagsprogramm.

20.03.2005

Im Museum der bildenden Künste wird zum 80. Geburtstag des Leipziger Malers und Grafikers Bernhard Heisig eine große Werkschau eröffnet.

21.03.2005

Der 320. Geburtstag von Johann Sebastian Bach wird mit zahlreichen Veranstaltungen u. a. im Bach-Archiv und in der Thomaskirche gefeiert.

21. bis 28.03.2005

Trotz der regen Bautätigkeit in der Innenstadt präsentiert sich zum zehnten Mal die historische Ostermesse als mittelalterliches Spektakel.

24.03.2005

Universität und Stadt trauern um Prof. Dr. Dr. h. c. Volker Bigl. Der langjährige Rektor der Alma mater verstarb nach langer Krankheit im Alter von 63 Jahren.

24.03.2005

Der Leipziger Zoo eröffnet seine neue Asiatische Freiflugvoliere und den erweiterten Zooshop.

## **April**

10.04.2005

Leipzig wählt einen neuen Oberbürgermeister. Wolfgang Tiefensee bleibt mit 67,1 Prozent der Stimmen im Amt.

11.04.2005

Baubeginn für den Citytunnel im Hauptbahnhof.

23.04.2005

Unter dem Thema „Licht“ laden 41 Museen bis Mitternacht die Leipziger Bürger zur Museumsnacht ein.

## **Mai**

02.05.2005

Sieben Preisträger erhalten den „Innovationspreis der Stadt Leipzig“. Der mit 10 000 Euro dotierte Hauptpreis geht an die in der BioCity ansässige c-Lecta GmbH.

07.05.2005

In Ambalangoda (Sri Lanka) kann, nach dem Tsunami vom 26.12.2004, dank Spendengeldern aus Leipzig der Grundstein zu einem neuen Wohngebiet mit etwa 45 Häusern gelegt werden.

08.05.2005

Die Stadt gedenkt des 60. Jahrestages der Beendigung des Zweiten Weltkrieges.

13.05.2005

Das neue BMW-Werk wird feierlich eingeweiht. Bei der Ansiedlung setzte sich Leipzig gegen 250 andere Standorte durch. Langfristig entstehen rund 5 500 Arbeitsplätze.

14.05.2005

Der Lipsiabrunnen dient als Kulisse für das 1. Leipziger Musiktheaterfest

31.05.2005

Die mechanisch-biologische Abfallbehandlungsanlage in Cröbern wird in Betrieb genommen.

## **Juni**

03. bis 05.06.2005

Mit neuem Konzept bietet das 14. Leipziger Stadtfest Unterhaltung für Groß und Klein.

12.06.2005

Im Clarapark steigt zum Abschluss der Leipziger Umwelttage die große Ökofete.

14.06.2005

Das Leipziger Jazznachwuchsstipendium 2005 geht an den Kontrabassisten Sascha Paul Stratmann.

15. bis 29.06.2005

Im Rahmen des FIFA Confederations Cup finden auch in Leipzig Fußballspiele statt: Brasilien – Griechenland (16.06.; 3:0), Australien – Tunesien (21.06.; 0:2) und das Spiel um Platz 3 mit Deutschland – Mexiko (29.06.; 4:3).

19. bis 26.06.2005

Zum sechsten Mal seit 1995 bietet das Festival „Schalom. Jüdische Woche in Leipzig“ jüdische Kunst, Kultur und erinnert an die Geschichte der Juden in Leipzig.

26.06.2005

Friedrich Magirus, der ehemalige Superintendent und Stadtpräsident, erhält anlässlich seines 75. Geburtstages die Ehrenmedaille der Stadt Leipzig.

30.06. bis 03.07.2005

Erstmalig trifft sich die Weltelite des Segelsports zum Volvo Champions Race auf dem Cosputener See.

## **Juli**

Juli 2005

Zwei Leipziger Projekte werden mit dem Deutschen Bauherrenpreis 2005 ausgezeichnet: ein Selbstnutzerprojekt in der Kochstraße 31 sowie das Altenpflegeheim „Heiterblick“.

Juli 2005

Die kommunalen Wasserwerke Leipzig feiern das 500. Jubiläum der zentralen Wasserversorgung, die 1504 mit einer 3 km langen Kiefernholz-Leitung begann.

01.07.2005

Neuer Kanzler der Universität Leipzig ist der 41-jährige Jurist Dr. Frank Nolden.

01.07.2005

Herbert Blomstedt nimmt seinen Abschied als Gewandhauskapellmeister.

03.07.2005

Zum Tag der offenen Baustelle können interessierte Bürgerinnen und Bürger unter anderem den im Bau befindlichen City-Tunnel besichtigen.

08. bis 09.07.2005

Beim 3. Daniel-Nivel-Cup stehen sich Fan-, Polizei- und Feuerwehrmannschaften im Fußball-Turnier gegenüber.

13.07.2005

Nach seiner Wiederwahl am 10.04.2005 wird der alte und neue Oberbürgermeister Wolfgang Tiefensee ins Amt eingeführt.

13.07.2005

In Gohlis wird der Grundstein für Leipzigs neuen Mediacampus gelegt.

15. bis 24.07.2005

So manchen Hörgenuss bietet - bereits zum dritten Mal - der Hörspielsommer im Richard-Wagner-Hain.

15.07.2005

Mit der Grundsteinlegung zur neuen Mensa beginnen Umgestaltung und Neubau des Universitäts-Campus.

27. bis 31.07.2005

Die Balloon-Fiesta lockt Tausende Besucher an den Lößniger Silbersee.

## **August**

18. bis 21.08.2005

Computerspielfans kommen bei der Games Convention auf ihre Kosten.

19. bis 21.08.2005

Das Wasserfest auf Leipzigs Flüssen und Seen feiert sein 5-jähriges Jubiläum.

28.08. bis 04.09.2005

Die besten Hockeymannschaften der Welt messen sich bei der 10. Feldhockey-Europameisterschaft.

## **September**

03.09.2005

Großes Concert: Riccardo Chailly gibt sein erstes Konzert als 19. Gewandhauskapellmeister Leipzigs.

18.09.2005

Auch in Leipzig wird vorzeitig der neue Bundestag gewählt. Im Ergebnis dieser Wahl geht OBM Tiefensee als Minister nach Berlin, und es wird eine erneute Oberbürgermeisterwahl erforderlich.

19.09. bis 03.10.2005

Interkulturelle Wochen: Leipzigs interkulturelle Vereine bieten Gelegenheit zum Dialog der Kulturen, für Toleranz und Akzeptanz. Ein buntes Programm sorgt für abwechslungsreiche Unterhaltung.

28.09.2005

Beim Tag der Begegnungen - erstmals im Neuen Rathaus - stellen sich Vereine und Verbände der Leipziger Behindertenarbeit vor.

## **Oktober**

01.10.2005

Endlich ganz Leipzig auf einen Blick - das Stadtlexikon Leipzig von A bis Z erscheint.

08. bis 15.10.2005

In der Arena Leipzig findet die Fechtweltmeisterschaft mit insgesamt 1 500 Athleten und Offiziellen aus 60 Nationen statt.

14. bis 16.10.2005

Zum neunten Mal seit 1997 findet die Grassimesse statt. Sie gilt als richtungsweisendes Forum für zeitgenössisches Kunsthandwerk.

17. bis 23.10.2005

Das internationale Festival für Dokumentar- und Animationsfilm zeigt die neuesten Filme begabter Regisseure von der klassischen Reportage bis zum ästhetischen Experiment.

29.10.2005

Der 12. Leipziger Opernball findet unter dem Motto „Leipzigs Traumnote“ im Haus am Augustusplatz statt.

## **November**

04.11.2005

Mit dem Hospiz „Advena“ öffnet das erste stationäre Hospiz Sachsens für unheilbar schwerstkranke Kinder.

17.11.2005

Der Leipziger Stadtrat bestimmt den Beigeordneten Andreas Müller zum amtierenden Oberbürgermeister. Am 22.11. trat Herr Müller dieses Amt an.

25.11.2005

Das Sächsische Verfassungsgericht zu Leipzig entscheidet, dass Teile des Landeswahlrechtes verfassungswidrig sind, und dass im Landtagswahlkreis Leipzig 7 eine Wiederholungswahl des Wahlkreisbewerbers (Januar 2006) zu erfolgen hat. Der Leipziger Stadtrat legt die Termine für die Oberbürgermeisterwahl im Februar 2006 fest.

26.11.2005

Der Stadtrat verabschiedet im Alten Rathaus den ehemaligen Oberbürgermeister Wolfgang Tiefensee.

24.11. bis 22.12.2005

Der Leipziger Weihnachtsmarkt öffnet in diesem Jahr wegen der umfangreichen Bauarbeiten am Markt im Bereich des Augustusplatzes.

## **Dezember**

03. bis 04.12.2005

Die Deutsche Bahn AG feiert den 90. Geburtstag des Leipziger Hauptbahnhofes.

09.12.2005

Auf dem Gelände der Neuen Messe findet die Gruppenauslosung der Fußball-Weltmeisterschaft statt.

16.12.2005

Die Londoner Architektin Zaha Hadid (55) erhält den Deutschen Architekturpreis für die Planung und Realisierung des Leipziger BMW-Zentralgebäudes.

18.12.2005

Die israelitische Religionsgemeinde Leipzig eröffnet mit einer feierlichen Zeremonie ein neues Tora-Zentrum in der Uferstraße. Es soll dem traditionellen jüdischen Leben sowie Gottesdiensten für junge Juden aus Leipzig dienen.

## Stichwortverzeichnis

- Abfallentsorgung** 196, 201 f.  
**Abschlussprüfungen an Hochschulen** 91  
**Abwasser** 196, 201  
**Adoptionen** 59  
**Alleinerziehende** 31, 62, 101, 145  
**Alleinstehende** 31, 101, 145  
**Alten- und Altenpflegeheime** 61 f.  
**Altersgruppen** 27, 29, 33 ff., 42 f., 48, 52 f., 62, 73, 101, 108, 110, 113 f., 145, 186 f., 190  
**Altersjahrgänge** 25 f., 28, 41, 49 f.  
**Altersquote** 29  
**Amtliche Probenahmen** 182  
**Anbau-Landwirtschaft** 139  
**Angestellte** 113, 125, 128, 143, 205  
**Ankünfte-Tourismus** 134 f.  
**Apotheken** 69  
**Arbeiter** 113, 125, 128, 130, 143 f., 205  
**Arbeitnehmer** 63, 107  
**Arbeitslose** 63, 113 ff., 145  
    im Jahresdurchschnitt 114  
    nach Berufsabschnitten 115  
**Arbeitslosengeldempfänger** 113  
**Arbeitslosenquote** 113 f.  
**Arbeitsmarkt** 105 ff.  
**Arbeitszeit** 118 ff.  
**Arena** 168  
**Ärzte** 64 f.  
**Ärztliche Notdienste** 183  
**ASB-Leitstelle** 183  
**Asylbewerber** 73  
**Aufklärung von Straftaten** 185 ff.  
**Auftragseingang** 128 f.  
**Ausländer** 22 f., 25 f., 29, 32 ff., 39, 44 ff., 52 f., 62, 90 f., 113 f., 134 ff.  
**Ausländische Gäste** 134 ff.  
**Ausgaben für die Jugendhilfe** 61  
**Aussiedler** 52  
**Ausschreibungen** 103  
**Ausstellungen** 136 f.  
**Auszubildende** 111
- Bach-Archiv** 165  
**Bäder** 174 f.  
**BAföG** 94  
**Bauabgänge** 100  
**Baufertigstellungen** 98 ff.  
**Baugenehmigungen** 98 ff.  
    erloschene 100  
**Baugewerbe** 128 ff.  
**Bauinstallation** 130 ff.  
**Bautätigkeit** 95 ff.  
    des Hochbauamtes 102  
    des Tiefbauamtes 103  
**Bauüberhang** 100  
**Bauwerke ausgewählte** 9  
**Beamte** 62, 205  
**Bedarfsgemeinschaften** 62  
**Bedarfsorientierte Grundsicherung im Alter und bei Erwerbsminderung** 63  
**Beförderte Personen** 156 f.  
**Beherbergungsstätten** 133 f.
- Behinderte Personen** 70 f.  
**Belantis Vergnügungspark Leipzig** 175  
**Beratungsstellen des Gesundheitsamtes** 70  
**Berufsabschnitte** 110, 115  
**Beschäftigte** 105 ff., 205  
    sozialversicherungspflichtig 109 ff.  
    der Stadtverwaltung 205  
**Bestattungen** 199  
**Betreutes Wohnen für Behinderte** 71  
**Bevölkerung** 19 ff., 37 ff., 77, 144  
    mittlere 22  
    mit Hauptwohnsitz 19 ff., 37 ff.  
    nach Nettoeinkommen 144  
    nach Schul- und Bildungsabschluss 77  
**Bevölkerungsbestand** 19 ff.  
**Bevölkerungsbewegung** 37 ff.  
    natürliche 39 ff.  
    räumliche 44 ff.  
**Bevölkerungsdichte** 21  
**Bevölkerungsentwicklung** 21 ff., 37 ff.  
**Bevölkerungsgruppen** 29, 31  
**Bibliotheken** 166 f.  
**Bildung** 75 ff.  
**Brandeinsätze** 184  
**Brände** 184  
**Bruttoinlandsprodukt** 119  
**Bruttolohn- und -gehaltssumme** 125 ff.  
**Bruttoverdienste** 143 f.  
**Bruttowertschöpfung** 119  
**Bruttozugänge an Sachanlagen** 132  
**Bundestagswahl** 218, 220  
**Bus** 156, 201  
**Bußgeldverfahren** 154, 191
- Delikte** 185 ff., 189  
**Deutsche Bücherei** 166  
**Deutsche Zentralbücherei für Blinde** 166  
**Durchschnittsalter** 23
- Ehescheidungen** 52 ff.  
**Eheschließungen** 52 f.  
**Einbürgerungen** 36  
**Eingemeindungen** 12, 23  
**Einkommen** 141 ff.  
**Einsätze der Feuerwehr** 183 f.  
**Einwohner** 19 ff., 37 ff.,  
**Elternbeiträge in kommunalen Einrichtungen** 202  
**Emissionen** 181  
**Empfänger von Wohngeld** 63  
**Energieträger** 127, 195  
**Energieverbrauch** 127, 195  
**Entsorgung** 193 ff.  
**Ernteerträge** 139  
**Erwerbsfähige Hilfebedürftige** 62  
**Erwerbslose** 116, 144  
**Erwerbslosenquote** 116  
**Erwerbspersonen** 116  
**Erwerbstätige** 63, 107 ff., 145  
**Erzieherische Hilfen** 59 f.  
**Europawahl** 218 f.

Exportquote 125 f.

## **F**amilien 20, 31

Familiengericht 188  
Familienstand 27  
Ferienpassveranstaltungen 175  
Fernwärmeversorgung 195  
Festivals, ausgewählte 169  
Festwiese 168  
Feuerwehr 183 f.  
Feuerwehr-Rettungsleitstelle 183  
Finanzen 203 ff.  
Firmen 121  
Fläche der Stadt 9 ff., 21  
Flächennutzung 10 ff.  
Fluggäste 157 f.  
Flughafen Leipzig/Halle 157 f.  
Flugzeugbewegungen 157  
Flusslängen 9  
Freibäder 174 f.  
Freiheitsstrafvollzug 190  
Freizeitkurse an Schulen 176  
Freizeittreffs 176  
Friedensrichter 190  
Friedhöfe  
    Kommunale 199  
    Konfessionelle 199  
Führerschein 191

## **G**äste 134 ff.

Gästeführungen 136  
Galerien 165  
Gasversorgung 195, 200  
Gebäude  
    ausgewählte 9  
    mit Wohnungen 98 ff.  
Geborene 23 f., 39 ff.  
Geburten 23 f., 39 ff.  
Geburtendefizit 23 f., 39  
Geburtenfolge 40  
Geburtenrate 39  
Geburtsjahrgänge 25 f., 40  
Gemarkungen 11 f.  
Gemeindliche Schiedsstellen 190  
Geographische Lage 9  
Geographische Zentralbibliothek und Archiv  
    für Geographie 166  
Gerichtsbarkeit 188 f.  
Gestorbene 23 f., 39, 41 ff.  
    Säuglinge 43  
Gesundheit 55 ff.  
Gewandhaus 163  
Gewässer 9  
Gewerbemeldungen 119 f.  
Gewerbegruppen 122  
Gewerbebezweige 122  
Grünanlagen 13  
Grundsicherung für Arbeitsuchende 62  
Grundstücksverkäufe 104

## **H**allenbäder 174

Handwerksbetriebe 122  
Handwerkszweige 144  
Haushalt der Stadt 206 ff.

228

Haushalte 30 f., 101, 145 f.

## **H**ebesätze 200

Hilfeleistungen der Feuerwehr 183 f.  
Hochschulen 88 ff.  
Hoch- und Tiefbau 128 ff.  
Horte 58  
Hotels 133 f.  
Hundehaltung 198

## **I**mmissionen 179 ff.

Infrastruktur 193 ff.  
Insolvenzen 124  
Internationales Leipziger Festival für  
    Dokumentar- und Animationsfilm 168  
Investitionen 132

## **J**ugendquote 29

Jugendstrafvollzug 190  
Justizvollzugsanstalt Leipzig 190

## **K**abarett 161 f.

Kapazität der Beherbergungsstätten 133  
Kaufpreise für Eigentumswohnung 104  
Kinderbetreuung 58  
Kindergärten 58  
Kinderkrippen 58  
Kinder 29, 31, 58 f., 62, 101  
Kinderspielplätze 176  
Kindertageseinrichtungen (Kita) 58  
    Integrative 58  
    Kombinierte 58  
Kinos 164  
Kirche 36  
    Evangelisch-Lutherische 36  
    Katholische 36  
Kleingärten 13  
Kleinmesse 138  
Klima 15 ff.  
Kohlenmonoxid 181  
Kohlendioxid 181  
Konfessionen 36, 53  
Kommunale Finanzen 203 ff.  
Kommunale Wasserwerke Leipzig 196, 201  
Kongresse 136  
Kraftfahrerpreisindex 149  
Kraftfahrzeugbestand 153  
Krankenhäuser 65 ff.  
Krankentransporte 183  
Krankheiten meldepflichtige 64  
Kultur 159 ff.

## **L**andtagswahl 218, 220

Landwirtschaftliche Fläche 139  
Langzeitarbeitslose 113 f.  
Lastenzuschuss 63  
Lebendgeborene 39 f.  
Lebensbaum 28  
Lebensformen 31  
Lebensmittelkontrollen 182 f.  
Lehrkräfte an  
    allgemein bildenden Schulen 83  
    berufsbildenden Schulen 87

- der Volkshochschule 88
- Leipzig Erleben 136
- Leipziger Messe 136 f.
- Leipziger Verkehrsbetriebe (LVB) 156, 201
- Leistungen für Unterhalt und Heizung 62
- Leistungen zum Lebensunterhalt 62
- Lieferungen und Leistungen 123 f.
- Luftfeuchte 15
- Luftfracht 157
- Luftpost 157
- Luftsauberkeit 179 ff.
- Lufttemperatur 15 ff.
- Luftverkehr 157 f.
  
- M**ärkte 138
- Mehrlingsgeburten 39
- Messen 136 f.
- Miete 63, 150
- Mietzuschuss 63
- Mikrozensus
  - Bevölkerung 30 f., 77, 144
  - Bildungsabschlüsse 77
  - Erwerbslose 116, 144
  - Erwerbstätige 108 f., 145
  - Familien 31
  - Privathaushalte 30, 146
  - Schulabschlüsse 77
- Mobilität 44 ff., 156
- Modalsplit 156
- Motorisierung 156
- Museen 165
- Musikschule Leipzig "Johann Sebastian Bach" 164
  
- N**aherholungsgebiete
- Nahverkehr 156
- Nationalität 32 ff.
- Nettoeinkommen 144 ff.
- Neubau 98 f.
- Neue Szene 162
- Nichtärztliches Personal 69
- Nichterwerbsfähige Hilfebedürftige 62
- Nichterwerbspersonen 63, 116
- Nichtwohngebäude 98 ff.
- Niederschlag 15 ff.
  
- O**berbürgermeisterwahl 216, 218
- Obdachlose Personen 74
- Öffentlicher Nahverkehr 156
- Öffentliche Ordnung 177 ff.
- Offene Stellen 113
- Oper 161
- Opfer 187
- Ordnungswidrigkeiten 154, 191
- Ortschaftsräte 217
- Ozon 180 f.
  
- P**arkanlagen 13
- Parteien 213 ff.
- Partnerstädte 17
- Pässe 191
- Pendler 111 f.
- Pensionen 133 f.
  
- Personalausweise 191
  
- P**ersonal
  - an Hochschulen 93
  - der Krankenhäuser 65, 69
  - der Stadtverwaltung 205
  - der Volkshochschule 88
- Personenverkehr 156 ff.
- Pferderennen 173
- Pflegebedürftige Personen 72
- Pkw-Bestand 153
- Pkw-Hersteller 153
- Preise 141 ff.
- Privathaushalte 101, 145
- Probenahmen hygienische 182 f.
  
- R**äumungsklagen 73
- Realsteuervergleich 212
- Recycling 197
- Reiseziele (Flughafen Leipzig/Halle) 158
- Religionszugehörigkeit 36, 53
- Rentner 63, 101, 145
  
- S**äuglinge 29, 43
- Säuglingssterblichkeit 43
- Schauspielhaus 162
- Schulden 212
- Schulabgänger 82, 86
- Schulbibliotheken 176
- Schulen 77 ff.
  - allgemein bildende 78 ff.
  - berufsbildende 83 ff.
  - des zweiten Bildungsweges 81 ff.
  - Fachhoch- 89 ff.
  - Förder- 78, 81 ff.
  - Grund- 78
  - Gymnasien 78 ff.
  - Hoch- 89 ff.
  - Mittel- 78 ff.
  - Volkshoch- 87 f.
- Schüler 78 ff.
- Schulhorte 58
- Schulpflichtige 29
- Schul- und Bildungsabschlüsse 77
- Schwefeldioxid 179, 181
- Schwerbehinderte Personen 70 f., 113 f.
- Selbständige 63
- Selbstmord 43
- Sicherheit 177 ff.
- Singles 30 f., 101, 145
- Soziales 55 ff.
- Sozialgeld 62
- Sozialversicherungspflichtig Beschäftigte 109 ff.
- Sparkasse 198
- Sport 159 ff.
- Sporteinrichtungen 170
- Sportforum 168
- Sporterfolge bzw. -medaillen 171
- Sportvereine 172 f.
- Staatliche Studienakademie 93
- Staatsangehörigkeit 32 ff.
- Staatsanwaltschaft 188
- Stadtbeleuchtung 197

Stadtbibliothek 166 f.  
Stadtgebiet 9 ff., 21

Stadtrat Fraktionen 215  
Stadtratswahlen 215, 218  
Stadtreinigung 196 f., 201 f.  
Stadtrundfahrten 136  
Stadtrundgänge 136  
Stadtteilbibliotheken 167  
Stadtverwaltung 205  
Stadtwald 13  
Stadtwerke Leipzig 195, 200  
Sterbefälle 23 f., 39, 41 ff.  
Sterbefallüberschuß 23 f., 39  
Steuerbarer Umsatz 124  
Steuern 123 f., 206 f., 211 f.  
Strafgericht 188  
Straftaten 185 ff., 189  
Straftatverdächtige 186 ff.  
Strafvollzug 190  
Straßen 14  
Straßenbäume 13 f.  
Straßenbahn 156, 201  
Straßenverkehrsunfälle 154 f.  
Stromversorgung 195, 200  
Studenten 98 ff.  
Studentenwerk 94  
Studienanfänger 88, 90

**T**arife 200 ff.  
Tatverdächtige 186 ff.  
Temperatur 15 ff.  
Theater 161 f.  
Theater der Jungen Welt 162  
Thomanerchor 163  
Tierärzte 64  
Tierbestand  
im Zoo 169  
in der Landwirtschaft 140  
Todesursachen 42  
Totalerhebung im Bauhauptgewerbe 129 f.  
Totgeborene 43  
Tourismus 133 ff.  
Trinkwasserqualität 182  
Trinkwasseruntersuchungen 182  
Trinkwasserversorgung 196, 201  
Trinkwasserverbrauch 196

**Ü**bernachtungen 134 f.  
Umfrage kommunale Bürger- 101, 145  
Umlandgemeinden 9, 51  
Umsatz 125 ff.  
Umsatzsteuerpflichtige 123 f.  
Umsatzsteuervorauszahlung 124  
Umwelt 177 ff.  
Umweltbibliothek 166  
Unfallflucht 154  
Unfallursachen 155  
Unfallverursacher 155  
Universität 89 ff.  
Universitätsbibliothek 166  
Universitätsklinikum 66, 68  
Unternehmen 122 f.  
Unternehmensregister 122 f.

**V**aterschaftsfeststellung 60  
Veranstaltungen  
auf dem Leipziger Messegelände 136 f.  
des Jugendamtes 175  
im Sportforum 168  
Verarbeitendes Gewerbe 125 ff.  
Verbraucherpreisindex 147 ff.  
Verkehr 151 ff.  
Verkehrsmittelnutzung 156  
Verkehrsunfälle 154 f.  
Vermögenshaushalt 103, 209 f.  
Versorgung 193 ff.  
Verurteilte 189  
Verwaltungsgericht 188  
Verwaltungshaushalt 103, 207 f.  
Verwarnungen 154, 191  
Volkshochschule 87 f.  
Vorbereitende Baustellenarbeiten 128 ff.  
Vormundschaften 60

**W**ahlen 213 ff.  
Wald 13  
Wanderungsbewegung 23 f., 44 ff.  
Wanderungssaldo 23 f., 44 ff.  
Wasserflächen 9  
Wasserhygiene 182  
Wasserversorgung 196  
Wegzüge 44 ff.  
Wertstofffassung 197  
Wetter 15 ff.  
Wildpark 13  
Wirtschaft 117 ff.  
Wirtschaftsabschnitte 122  
Wirtschaftsbereiche 108 f., 111, 119, 123, 132  
Wirtschaftsgruppen 121, 125 f., 143  
Wirtschaftszweige 107, 121, 129, 131, 143  
Wochenmärkte 138  
Wohnen 95 ff.  
Wohnfläche 63, 98 f.  
Wohngeld 63  
Wohngeldempfänger 63  
Wohngebäude 97 ff.  
Wohnräume 99 f.  
Wohnungen 97 ff.  
Wohnungslose Personen 74  
Wohnungsmiete Verbraucherpreisindex 150  
Wohnungsneubau 98 f.

**Z**ahnärzte 64  
Zentralstadion 168  
Zivilgericht 188  
Zoo 169  
Zuzüge 44 ff.  
Zwangsräumungen 73

## Quellenverzeichnis

**Für die freundliche Unterstützung bei der Erarbeitung des Statistischen Jahrbuches sei folgenden Ämtern und Einrichtungen herzlich gedankt:**

### Ämter und Referate der Stadt Leipzig

Amt für Geoinformation und Bodenordnung  
Amt für Umweltschutz  
Branddirektion  
Gesundheitsamt  
Grünflächenamt  
Hochbauamt  
Jugendamt  
Kulturamt  
Marktamt  
Ordnungsamt

Referat für Europäische und Internationale  
Zusammenarbeit  
Referat Medien, Kommunikation und Stadtbüro  
Schulverwaltungsamt  
Sozialamt  
Sport- und Bäderamt  
Stadtkämmerei  
Stadtbibliothek Leipzig  
Tiefbauamt  
Verkehrsplanungsamt  
Veterinär- und Lebensmittelaufsichtsamt

### Statistisches Landesamt des Freistaates Sachsen

Agentur für Arbeit Leipzig  
Ägyptisches Museum  
Apothekenmuseum  
Arbeiter-Samariter-Bund  
Autobahnamt Sachsen  
Bach-Archiv  
Bach-Museum  
Belantis Vergnügungspark Leipzig  
Bischöfliches Ordinariat des Bistums Dresden-  
Meißen  
Bundesagentur für Arbeit  
Deutsche Bücherei  
Deutscher Wetterdienst  
Deutsches Buch- und Schriftmuseum  
Deutsches Kleingärtnermuseum  
Deutsche Zentralbücherei für Blinde zu Leipzig  
euro-scene Leipzig  
Evangelisch-Lutherisches Bezirkskirchenamt  
Filmförderungsanstalt  
Flughafen Leipzig/Halle GmbH  
Gewandhaus zu Leipzig  
Grassi Museum für Angewandte Kunst  
Grassi-Museum für Völkerkunde  
Handwerkskammer zu Leipzig  
Industrie- und Handelskammer zu Leipzig  
Institut für Länderkunde e.V. Leipzig  
Geographische Zentralbibliothek und  
Archiv für Geographie  
Kabarett Academixer  
Kabarett Leipziger Funzel GbR  
Kabarett Leipziger Pfeffermühle GmbH  
Kamera- und Fotomuseum  
Kommunale Wasserwerke Leipzig GmbH  
Kraftfahrt-Bundesamt  
Lachmesse e.V. Leipzig  
Leipziger DOK-Filmwochen GmbH  
Leipzig Erleben GmbH

Leipziger Galerie für Zeitgenössische Kunst  
Leipziger Messe GmbH  
Leipziger Reit- und Rennverein Scheibenholtz e.V.  
Leipziger Spielgemeinde - Theater der Kirche  
Leipziger Verkehrsbetriebe GmbH  
MUSEEN im Grassi, Museum für  
Musikinstrumente der Universität Leipzig  
Museum der bildenden Künste  
Museum für Schulgeschichte  
Museum in der "Runden Ecke"  
Museum im Mendelssohn-Haus  
Musikschule Leipzig "Johann Sebastian Bach"  
Naturkundemuseum  
Oper Leipzig  
Polizeidirektion Leipzig  
Sachsen-Therme GmbH  
Sächsische Landesapothekerkammer  
Sächsisches Landesamt für Familie und Soziales  
Sächsisches Landesamt für Umwelt und Geologie  
Schauspiel Leipzig  
Sportbäder Leipzig GmbH  
Sportforum Leipzig ZSL Betreibergesellschaft mbH  
Stadtgeschichtliches Museum  
Stadtreinigung Leipzig  
Stadtsportbund Leipzig e.V.  
Stadt- und Kreissparkasse Leipzig  
Stadtwerke Leipzig GmbH  
Studentenwerk Leipzig  
Theater der Jungen Welt  
Thomanerchor Leipzig  
Umweltbibliothek  
Universitätsbibliothek "Bibliotheca Albertina"  
Volkshochschule Leipzig  
Werkstättenmuseum für Druckkunst  
Zeitgeschichtliches Forum  
Zoo Leipzig GmbH



## Veröffentlichungsverzeichnis

- Statistisches Jahrbuch der Stadt Leipzig (jährlich seit ) (je 25,- €)
- Statistischer Quartalsbericht (vierteljährlich seit Mai ) (je 7,- €)

Weitere Veröffentlichungen seit 2004:

### 2006

- Oberbürgermeisterwahl 2006 in Leipzig - endgültige Ergebnisse (5,- €)
- Oberbürgermeisterneuwahl 26.02.2006 - vorläufige Ergebnisse (5,- €)
- Oberbürgermeisterwahl am 05.02.2006 - vorläufige Ergebnisse (5,- €)
- Landtagswiederholungswahl 22.01.2006 im Wahlkreis 31 - Leipzig 7 (5,- €)

### 2005

- Leipziger Brücken: Brücken über Pleiße, Mühlpleiße, Floßgraben und Pleißemühlgraben (10,- €)
- Bundestagswahl am 18.09.2005 in Leipzig - endgültige Ergebnisse (5,- €)
- Bundestagswahl am 18.09.2005 in Leipzig - vorläufige Ergebnisse (5,- €)
- Vorbericht für die Bundestagswahl 2005 (5,- €)
- Bevölkerungsvorausschätzung für die Stadt Leipzig 2005 (5,- €)
- Oberbürgermeisterwahl 10.04.2005 - endgültige Ergebnisse (5,- €)
- Oberbürgermeisterwahl 10.04.2005 - vorläufige Ergebnisse (5,- €)
- Straßenabschnittsverzeichnis 2005 (7,50 €)
- Vorbericht für die Oberbürgermeisterwahlen 2005 (5,- €)

### 2004

- Region Leipzig/Halle/Dessau - Statistische Kreisübersicht 2004 (10,- €)
- Ortsteilkatalog 2004 (25,- €)
- Landtagswahl 19.09.2004 - endgültige Ergebnisse (5,- €)
- Landtagswahl 19.09.2004 - vorläufige Ergebnisse (5,- €)
- Europawahl/Stadtratswahl/Ortschaftsratswahlen 13.06.2004 - endgültige Ergebnisse (5,- €)
- Europawahl/Stadtratswahl/Ortschaftsratswahlen 13.06.2004 - vorläufige Ergebnisse (5,- €)
- Strukturatlas Leipzig 2004 (15,- €)
- Vorbericht für die Wahlen 2004 (5,- €)

Im Amt für Statistik und Wahlen liegen die Veröffentlichungen des Statistischen Landesamtes des Freistaates Sachsen, ausgewählte Veröffentlichungen des Statistischen Bundesamtes, eine große Anzahl Veröffentlichungen deutscher Städte des Deutschen Städtetages und andere zur Einsicht aus.

Sie können sich über die Leistungen des Leipziger Amtes für Statistik und Wahlen auch im Internet unter [www.leipzig.de/statistik](http://www.leipzig.de/statistik) und [www.leipzig.de/wahlen](http://www.leipzig.de/wahlen) informieren.

Weitere Auskünfte erteilt der **Statistische Auskunftsdienst**, Fon 0341 123-2847, Fax 0341 123-2845.

Bezug der Veröffentlichungen (bei Postbezug werden Versandkosten berechnet):

#### Postbezug

Stadt Leipzig  
Amt für Statistik und Wahlen  
04092 Leipzig

#### Direktbezug

Stadt Leipzig  
Amt für Statistik und Wahlen  
Burgplatz 1, Stadthaus (Zi. 228)