



Stadt Leipzig

Amt für Statistik und Wahlen

Statistisches Jahrbuch 2007



Statistisches Jahrbuch 2007

Statistisches Jahrbuch 2007

38. Band

**Stadt Leipzig
Der Oberbürgermeister
Amt für Statistik und Wahlen**

LEIPZIGER STATISTIK UND STADTFORSCHUNG

Statistisches Jahrbuch 2007 [10/07]

Herausgeber: Stadt Leipzig, Amt für Statistik und Wahlen
Verantwortlich: Dr. Josef Fischer, Leiter des Amtes für Statistik und Wahlen
Redaktion: Peter Dütthorn
Verlag: Stadt Leipzig, Amt für Statistik und Wahlen
Druckerei: Stadt Leipzig, Hauptamt
Titelbild: Blick vom Turm des Neuen Rathauses Richtung Südwest
mit dem Bundesverwaltungsgericht
Foto: Peter Dütthorn
Redaktionsschluss: August 2007

Alle Rechte vorbehalten. Es ist nicht gestattet, ohne ausdrückliche Genehmigung des Amtes für Statistik und Wahlen diese Veröffentlichung oder Teile daraus für gewerbliche Zwecke zu vervielfältigen oder in elektronische Systeme einzuspeichern.
Die Vervielfältigung dieser Veröffentlichung oder von Teilen daraus ist für nicht gewerbliche Zwecke mit Angabe der Quelle gestattet.

Postbezug: Stadt Leipzig
Amt für Statistik und Wahlen
04092 Leipzig

Direktbezug: Stadt Leipzig
Amt für Statistik und Wahlen
Burgplatz 1, Stadthaus, Zimmer 228

Statistischer Auskunftsdienst: Telefon: 0341 123-2847
Fax: 0341 123-2845
Internet: www.leipzig.de/statistik
www.leipzig.de/wahlen
E-mail: statistik-wahlen@leipzig.de

Gebühr: 25,- € (zuzüglich Versandkosten)

Zum Geleit

Im vorliegenden Statistischen Jahrbuch 2007, das sich auf Daten von 2006 und früher stützt, finden die Leserinnen und Leser vielfältige Angaben und umfangreiche Informationen über das Leben in der Stadt Leipzig

Ganz unbestritten waren 2006 die Spiele der Fußball-Weltmeisterschaft und der damit verbundene Besucherstrom aus aller Welt eines der herausragenden Ereignisse, das auch im aktuellen Jahrbuch Berücksichtigung findet. Außerdem werden eine Reihe weiterer Fakten dokumentiert, die durchaus auch als Zeichen einer erfolgreichen Entwicklung verstanden werden sollten: der Anstieg der Einwohnerzahl hat sich fortgesetzt; ein wirtschaftlicher Aufschwung ist festzustellen; noch nie haben so viele Gäste in den Leipziger Hotels übernachtet wie 2006; die Leipziger Messe und der Zoo erzielten neue Besucherrekorde.



Das vorliegende Statistische Jahrbuch ist der 38. Band dieser Veröffentlichungsreihe und bietet in 14 Kapiteln zusammengefasste statistische Informationen nicht nur zu den bereits genannten, sondern auch vielen anderen, häufig nachgefragten kommunalen Themenbereichen. Komplettiert wird die Datensammlung durch eine Leipziger Chronik für 2006 sowie ein umfangreiches Stichwortverzeichnis.

Ein Statistisches Jahrbuch kann verständlicherweise nur eine Auswahl der vielfältigen in Zahlen und Grafiken darstellbaren Informationen über die Stadt Leipzig und die Entwicklung in den letzten Jahren beinhalten. Darüber hinaus sind beim Amt für Statistik und Wahlen meist weiterführende und tiefer gegliederte Informationen erhältlich, die teilweise auch über das Internet (www.leipzig.de/statistik) abrufbar sind. Hinweise und Anregungen zu Inhalt und Form des Statistischen Jahrbuches werden durch das Amt für Statistik und Wahlen gern entgegen genommen.

Allen, die durch die Bereitstellung von Daten oder anderweitig zum Zustandekommen des Statistischen Jahrbuches 2007 beigetragen haben, sei an dieser Stelle gedankt. Den Nutzern aus Bürgerschaft, Wirtschaft, Wissenschaft, Politik und der Verwaltung selbst wünsche ich eine interessante Lektüre und spannende neue Erkenntnisse.

Leipzig, im September 2007

A handwritten signature in black ink, appearing to read 'Burkhard Jung'. The signature is stylized and written in a cursive script.

Burkhard Jung
Oberbürgermeister

Allgemeine Vorbemerkungen

Falls nicht anders ausgewiesen, beziehen sich alle Angaben auf die Stadt Leipzig zum jeweiligen **Gebietsstand**. Bei der Betrachtung von Zeitreihen sind demzufolge die Auswirkungen der **Eingemeindungen** zum 01.01.1999 und zum 01.01.2000 besonders zu beachten.

Falls nicht anders ausgewiesen, wird für das Jahr insgesamt immer der Stand am Jahresende bzw. die Summe für das Jahr dargestellt.

Zeichenerklärung

- 0 = weniger als die Hälfte von 1 in der letzten besetzten Stelle, jedoch mehr als nichts
- = nichts vorhanden
- ... = Angabe lag bei Redaktionsschluss nicht vor
- / = Zahlenwert nicht sicher genug
- . = Zahlenwert unbekannt oder geheimzuhalten
- x = Tabellenfach gesperrt, weil Aussage nicht sinnvoll
- r = berichtigte Zahl
- () = Aussagewert eingeschränkt, da der Zahlenwert statistisch relativ unsicher ist
- davon = Summe der Einzelpositionen ergibt Gesamtsumme (Aufgliederung)
- darunter = nur ausgewählte Einzelpositionen (Ausgliederung)



= Angaben in folgender Tabelle sind erstmals ausgewiesen

Kapitelübersicht

Kapitel- Nr.	Kapitel	Seite
1	Stadtgebiet und Witterung	7
2	Bevölkerungsbestand	17
3	Bevölkerungsbewegung	35
4	Soziales und Gesundheit	53
5	Bildung	73
6	Bautätigkeit und Wohnen	91
7	Erwerbstätigkeit und Arbeitsmarkt	101
8	Wirtschaft	113
9	Einkommen und Preise	135
10	Verkehr	147
11	Kultur und Sport	155
12	Öffentliche Ordnung und Infrastruktur	173
13	Stadtverwaltung und Kommunale Finanzen	193
14	Wahlen	203
15	Chronik	209
	Stichwortverzeichnis	217
	Quellenverzeichnis	221
	Veröffentlichungsverzeichnis	

Bestandteil der jeweiligen Kapitel-Anfangsseiten ist das ausführliche Inhaltsverzeichnis des Kapitels inklusive Abbildungsverzeichnis.

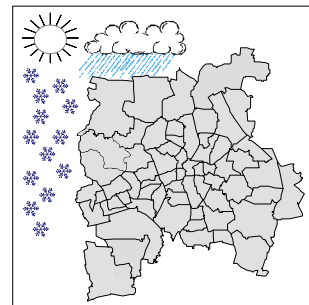

1

Stadtgebiet und Witterung

Tab.-Nr.	Tabellen	Seite
101	Geographische Angaben 2006	9
102	Ausgewählte Bauwerke 2006	9
103	Ausgewählte Gewässer 2006	9
104	Fläche 2000, 2003 und 2006 nach Nutzungsarten	10
105	Chronologie der Eingemeindungen	11
106	Öffentliche Grünanlagen und Naherholungsgebiete 2006	12
107	Ausgewählte Parkanlagen 2006	12
108	Naturschutzobjekte 2006	13
109	Straßennetz 2004 bis 2006	13
110	Wetterdaten 2004 bis 2006	14
111	Wetterdaten 2004 bis 2006 nach Monaten	15
112	Partnerstädte 2006	16

Abb.-Nr.	Abbildungen	Seite
1	Die Leipziger Stadtfläche nach Nutzungsarten 1996 und 2006	10
2	Siedlungs- und Verkehrsfläche 1997 bis 2006	10
3	Straßenbäume 2006	11
4	Ausgewählte Angaben zum Wetter in Leipzig 1991 bis 2006	16

Vorbemerkungen

Angaben zur **Fläche** der Stadt sind auch dem Kapitel 2 **Bevölkerungsbestand** zu entnehmen.
Zur **Siedlungs- und Verkehrsfläche** gehören die Flächenkategorien Gebäude- und Freiflächen, Betriebsflächen (außer Abbauand), Erholungsflächen, Verkehrsflächen und Friedhofsflächen.

Die **Wetterdaten** für die Stadt Leipzig wurden vom Deutschen Wetterdienst im Bereich des Flughafens Leipzig-Halle ermittelt. Die langjährige innerstädtische „Klimastation Leipzig-Stötteritz“ (Prager Straße) wurde zum 08.06.2004 geschlossen bzw. nach Leipzig-Holzhausen in einen Neubau verlegt. Daten aus dieser Station würden der Stadt Leipzig aber nur mit unzumutbar hohen Kosten zur Verfügung gestellt.

Die **Städtepartnerschaft** mit der griechischen Stadt Thessaloniki (seit 1984) wird vom Referat für Europäische und Internationale Zusammenarbeit als derzeit ruhend angegeben.

101 Geographische Angaben 2006

<u>Geographische Koordinaten</u> (nördl. Breite/östl. Länge)		<u>Länge der Stadtgrenze</u>	129,1 km
Stadtmittelpunkt	51° 20' / 12° 22'	<u>Angrenzende Gebiete</u>	
nördlichster Punkt	51° 26' / 12° 27'	Landkreis Leipziger Land	66,5 km
östlichster Punkt	51° 19' / 12° 32'	davon: Stadt Markkleeberg	26,1 km
südlichster Punkt	51° 14' / 12° 15'	Stadt Markranstädt	19,1 km
westlichster Punkt	51° 19' / 12° 14'	Stadt Zwenkau	7,3 km
<u>Größte Ausdehnung</u>		Großpösna	10,2 km
Nord - Süd	ca. 22 km	Kitzen	3,9 km
Ost - West	ca. 21 km	Landkreis Delitzsch	51,8 km
<u>Fläche der Stadt</u>		davon: Stadt Schkeuditz	18,5 km
Insgesamt am 31.12.2006	29 760 ha	Stadt Taucha	14,6 km
am 31.12.1998	17 975 ha	Rackwitz	8,1 km
<u>Höhenlage</u>		Krostitz	9,7 km
Stadtmittelpunkt	113 m	Jesewitz	0,9 km
Stadtdurchschnitt	118 m	Muldentalkreis	10,8 km
höchste Punkte (Kippe Liebertwolkwitz)	184 m	davon: Borsdorf	8,0 km
(Galgenberg Liebertwolkwitz)	163 m	Stadt Brandis	2,8 km
niedrigster Punkt (Gundorf, Luppe-Gebiet)	98 m		

Quelle: Amt für Geoinformation und Bodenordnung Amt für Statistik und Wahlen Leipzig

durch Gebietsaustausche sind geringfügige Änderung der Grenzlänge gegenüber Vorjahren zu verzeichnen

102 Ausgewählte Bauwerke 2006

Hochhaus am Augustusplatz	142 m	Landesbank Sachsen/Sparkasse Leipzig	71 m
Telekom-Turm Holzhausen	134 m	Reformierte Kirche	70 m
Turm Neues Rathaus	110 m	Michaeliskirche	70 m
Hochhaus Wintergartenstraße	109 m	Bundesverwaltungsgericht (ehem. Reichsgericht)	68 m
Hotel The Westin Leipzig	95 m	Thomaskirche	67 m
Völkerschlachtdenkmal	91 m	Glockenturm auf dem Südfriedhof	63 m
Messturm	90 m	Zentralstadion	57 m
Peterskirche	89 m	Russische Gedächtniskirche	56 m
Heilandskirche	84 m	Krochhochhaus	51 m
Hochhaus des MDR	82 m	Kongresshalle am Zoo	49 m
Nikolaikirche	73 m	Altes Rathaus	44 m

Quelle: Amt für Geoinformation und Bodenordnung Amt für Statistik und Wahlen Leipzig

103 Ausgewählte Gewässer 2006

<u>Länge ausgewählter Gewässer (im Stadtgebiet) in km</u>		<u>Fläche ausgewählter Gewässer (im Stadtgebiet) in ha</u>	
Weißer Elster	23,0	Cospudener See (Gesamtfläche 418,0)	205,9
Parthe	12,6	Kulkwitzer See (Gesamtfläche 153,4)	101,7
Zschampert	9,1	Elster-Stausee	50,0
Neue Luppe	8,0	Elsterflutbecken	41,4
Östliche Rietzschke	7,6	Auensee	11,9
Pösgraben	6,6	Hafenbecken	9,0
Alte Luppe/Bauerngraben	6,0	Schönauer Lache (Nordteich)	8,2
Paußnitz	6,0	Großer See Lößnig-Dölitz (Stauteich)	5,5
Pleißer	5,5	Tagebausee Kleinpösna	4,2
Mühlpleiße	4,2	Naturbad Nordost	4,0
Pleißermühlgraben	4,1	Naturbad Südwest	3,8

Quellen: Amt für Geoinformation und Bodenordnung, Amt für Umweltschutz Amt für Statistik und Wahlen Leipzig

Die Leipziger Stadtfläche nach Nutzungsarten

1996 und 2006

- Anteile in Prozent -

1996:

2006:

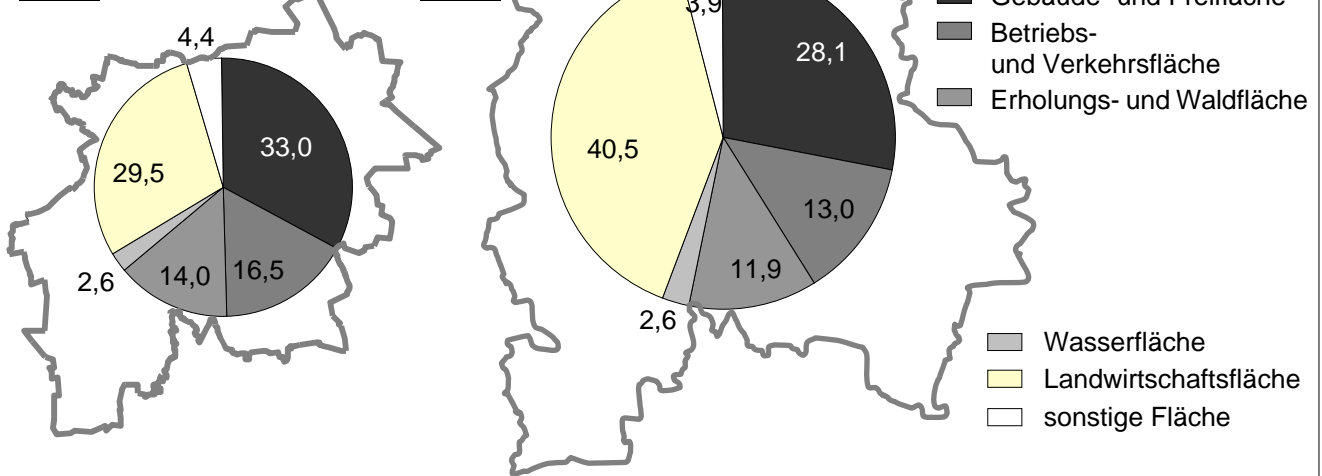

Quelle: Amt für Geoinformation und Bodenordnung

Amt für Statistik und Wahlen Leipzig

104 Fläche 2000, 2003 und 2006 nach Nutzungsarten

Nutzungsart	2000		2003		2006	
	absolut ha	Anteil %	absolut ha	Anteil %	absolut ha	Anteil %
Stadt Leipzig	29 753,9	100,0	29 761,2	100,0	29 736,0	100,0
davon:						
Gebäude- und Freifläche	7 718,1	25,9	8 196,7	27,5	8 359,8	28,1
Betriebsfläche	913,8	3,1	537,6	1,8	426,1	1,4
Erholungsfläche	1 454,9	4,9	1 654,6	5,6	1 757,9	5,9
Verkehrsfläche	3 297,4	11,1	3 431,4	11,5	3 439,7	11,6
Landwirtschaftsfläche	13 175,8	44,3	12 303,4	41,3	12 035,5	40,5
Waldfläche	1 630,7	5,5	1 687,7	5,7	1 795,9	6,0
Wasserfläche	559,3	1,9	740,0	2,5	770,2	2,6
Sonstige Fläche	1 004,0	3,4	1 209,8	4,1	1 150,9	3,9

Quelle: Amt für Geoinformation und Bodenordnung

Amt für Statistik und Wahlen Leipzig

Veränderungen basieren auf Gebietsaustauschen, Umnutzungen und Neuvermessungen

Siedlungs- und Verkehrsfläche

1997 bis 2006

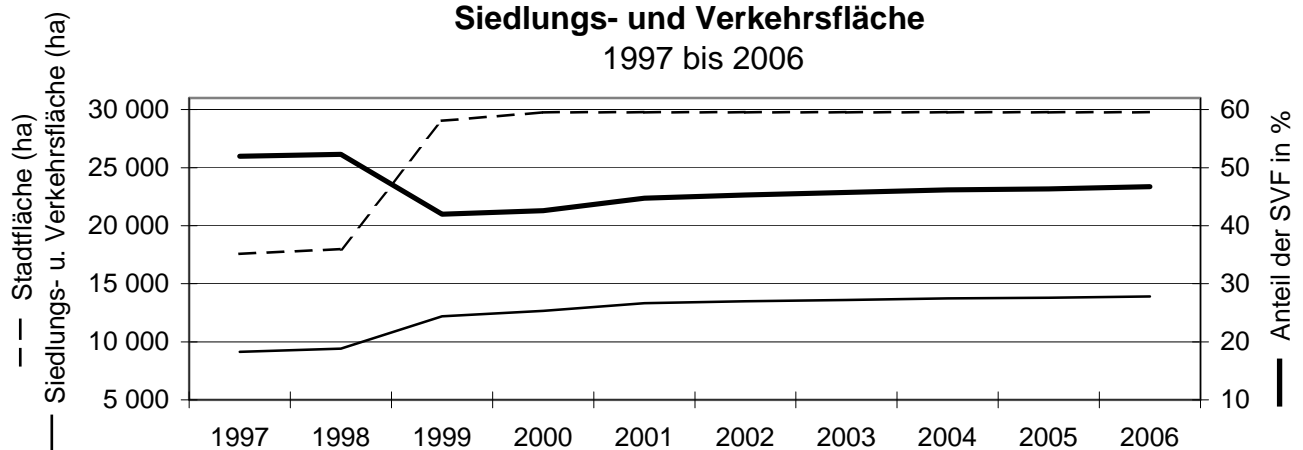

Quelle: Amt für Geoinformation und Bodenordnung

Amt für Statistik und Wahlen Leipzig

siehe Vorbemerkungen

105 Chronologie der Eingemeindungen

Eingemeindungs-jahr	Eingemeindete Orte	Eingemeindungs-jahr	Eingemeindete Orte
1889	Reudnitz, Anger-Crottendorf	1936	Knauthain, Lauer
1890	Neureudnitz, Thonberg, Neuschönefeld Neustadt, Volkmarsdorf, Sellerhausen, Gohlis, Eutritzsch	1993	Hartmannsdorf
1891	Kleinzschocher, Schleußig, Plagwitz, Lindenau, Connewitz, Lößnig	1995	Lausen, Plaußig
1892	Neusellerhausen	1997	Seehausen mit Göbschelwitz, Gottscheina und Hohenheida
1910	Probstheida, Stötteritz, Stünz, Dösen Dölitz mit Meusdorf, Möckern	1998	Podelwitz-Süd
1915	Schönefeld, Mockau	1999	Böhlitz-Ehrenberg mit Gundorf, Engelsdorf mit Althen, Baalsdorf, Hirschfeld, Kleinpösna und Sommerfeld, Holzhausen mit Zuckelhausen, Liebertwolkwitz, Lindenthal mit Breitenfeld, Lützschena-Stahmeln, Miltitz, Mölkau mit Zweinaundorf, Wiederitzsch, die Kulkwitzer Ortsteile Knautnaundorf und Rehbach sowie Radefeld-Süd
1922	Großzschocher-Windorf, Leutzsch, Paunsdorf, Wahren	2000	die Bienitzer Ortsteile Burghausen und Rückmarsdorf
1930	Abtaundorf, Knautkleeberg, Schöna, Thekla		
1935	Portitz		

Quelle: Amt für Statistik und Wahlen

Straßenbäume

2006

Bestand nach Arten

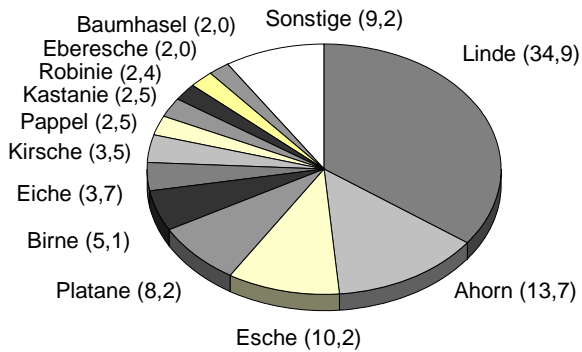

Neupflanzungen nach Arten

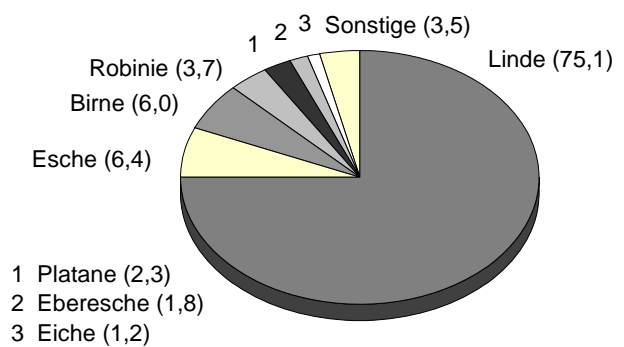

Anteile
in %

Bestand nach Alter

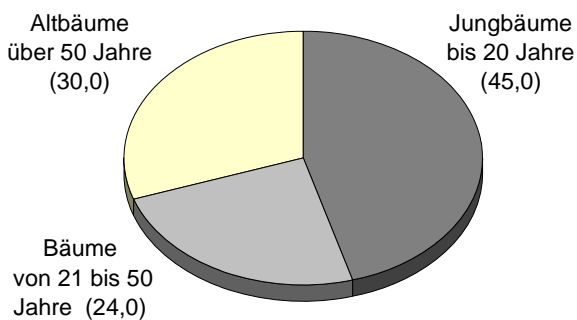

Bestand in Stadtbezirken nach Alter

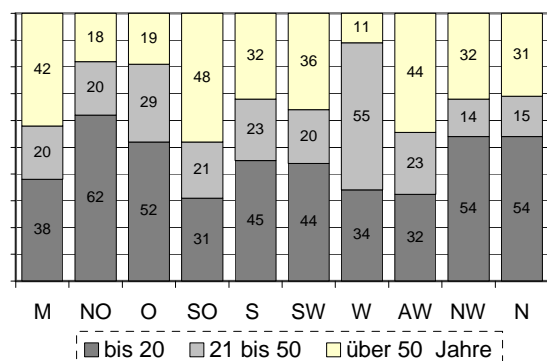

Quelle: Grünflächenamt

Amt für Statistik und Wahlen Leipzig

106 Öffentliche Grünanlagen und Naherholungsgebiete 2006

Grünanlage/Naherholungsgebiet	Maßeinheit	Fläche bzw. Anzahl
<u>Wald im Stadtgebiet</u>	ha	2 114
davon: Wald im Eigentum der Stadt Leipzig	ha	1 574
Sonstiger Wald (Landeswald, Privatwald)	ha	540
<u>Öffentliche Grünanlagen</u>	ha	1 002
davon: Parkanlagen	ha	495
Stadtplätze und sonstige Grünanlagen	ha	507
<u>Naherholungsgebiete</u>		
Leipziger Auwald		
Fläche im Stadtgebiet	ha	950
befestigte und unbefestigte Wege	km	132
Spielplätze	Anzahl	14
Lehrpfade / Fitnesspfade	Anzahl	1
Wildpark		
Fläche	ha	42
Spielplätze	Anzahl	3
Gastronomische Einrichtungen	Anzahl	3
Tierbestand (40 Arten)	Anzahl	ca. 250
NEG Lößnig-Dölitz		
Fläche	ha	77
Spielplätze	Anzahl	4
Jugendfreizeittreff, Automodellsportanlage, Rollschuhbahn	Anzahl	je 1
Gastronomische Einrichtung	Anzahl	1
Clara-Zetkin-Park		
Fläche	ha	29
<u>Kleingärten</u>	ha	1 239
Vereine	Anzahl	278
Parzellen	Anzahl	38 795
<u>Straßenbäume</u>	Anzahl	57 311
darunter: Neupflanzungen im Jahr 2005	Anzahl	1 112

Quelle: Grünflächenamt

Amt für Statistik und Wahlen Leipzig

107 Ausgewählte Parkanlagen 2006

Stadt-bezirk	Parkanlage	Fläche in ha	Stadt-bezirk	Parkanlage	Fläche in ha
Mitte	Clara Zetkin-Park	28,4	Süd	Naherholungsgebiet Lößnig-Dölitz	77,3
	Vorderes Rosental	21,0		Agra-Park	7,7
	Friedenspark	18,0	Südwest	Volkspark Kleinzschocher	51,5
	Johannapark	11,0			
Nordost	Mariannenpark	22,3	West	Schönauer Park	12,2
	Abtnaundorfer Park	15,8	Alt-West	Palmengarten	23,8
Ost	Volkshain Stünz	12,9	Nordwest	Schlosspark Lützschena	17,5
	Stadtteilpark Rabet	4,6		Anlage Auensee	14,1
Südost	Wilhelm-Külz-Park	17,4	Nord	Arthur-Bretschneider-Park	8,3
	Park der Freundschaft	10,2			
	Anlage Völkerschlachtdenkmal	7,0			

Quelle: Grünflächenamt

Amt für Statistik und Wahlen Leipzig

108 Naturschutzobjekte 2006

Naturschutzobjekte	seit ...	Maß- einheit	Fläche bzw. Anzahl	
			insgesamt	ausschließl. Stadt Leipzig
<u>Naturschutzgebiete</u> (gemäß §16 SächsNatSchG)		Anzahl	x	4
Burgau	1998	ha	240	240
Elster- und Pleiße-Auwald	1961	ha	66	66
Lehmlache Lauer	1999	ha	49	49
Luppeaue	2000	ha	598	32
<u>Landschaftsschutzgebiete</u> (gemäß §19 SächsNatSchG)		Anzahl	x	9
Leipziger Auwald	1998	ha	5 900	3 802
Partheaue - Machern	1963	ha	3 900	441
Lößnig - Döllitz	1996	ha	395	395
Östliche Rietzschenke - Stünz	1963	ha	40	40
Paunsdorfer Wäldchen - Heiterblick	2004	ha	151	151
Etzoldsche Sandgrube (Probstheida)	1963	ha	80	80
Nördliche Rietzschenke	1963	ha	100	100
Partheaue	1994	ha	9 650	276
Wachberg Rückmarsdorf	2004	ha	9	9
<u>Naturdenkmale</u> (gemäß §21 SächsNatSchG)				160
Flächennaturdenkmale				14
darunter: Bienitzwesthang	1973	ha	13	13
Gutspark Zweinaundorf	1973	ha	16	16
Sumpfbereich Schönauer Lachen	1985	ha	7	7
Baumnaturdenkmale		Anzahl	x	136
Geologische Naturdenkmale		Anzahl	x	10
<u>Fauna-Flora-Habitat-Gebiete</u> (Naturschutzprogramm der EU)	2004	Anzahl	x	5
<u>SPA-Gebiete</u> (EU-Vogelschutzgebiete)	2006	Anzahl	x	2
davon: Laubwaldgebiete östlich Leipzig	2006	ha	19	670
Leipziger Auwald	2006	ha	3 121	4 952
<u>Besonders geschützte Biotope</u>	laufend	Anzahl	x	ca. 950

Quelle: Amt für Umweltschutz

Amt für Statistik und Wahlen Leipzig

109 Straßennetz 2004 bis 2006

Straßenklassen	2004	2005	2006
	Länge in km		
Straßen insgesamt (einschließlich Autobahn)	1 657,6	1 673,5	1 693,7
darunter: Autobahn (A14, A38)	24,0	24,0	30,9
Bundesstraßen	90,9	90,7	91,2
Staatsstraßen	54,8	54,9	56,7
Kreisstraßen	65,6	65,6	63,4
Gemeindestraßen	1 215,9	1 213,5	1 221,0
darunter: in Baulastträgerschaft der Stadt Leipzig, Verkehrs- und Tiefbauamt	1 581,2	1 596,9	1 604,5
davon: Hauptverkehrsstraßen	262,6	262,6	263,0
Haupterschließungsstraßen	209,4	208,8	207,6
Anliegerstraßen und sonstige öffentliche Straßen	1 109,3	1 125,5	1 133,9
außerdem: Radwege, Radstreifen	270,5	272,9	284,0

Quellen: Autobahnamt Sachsen, Verkehrs- und Tiefbauamt

Amt für Statistik und Wahlen Leipzig

110 Wetterdaten 2004 bis 2006

Kennziffer	2004	2005	2006
Jahresmittel der <u>Lufttemperatur</u> in °C	9,4	9,6	10,2
Mittleres Jahresmittel (Normalwert in °C) 1961-1990: 8,8			
Abweichung des Jahresmittels vom Normalwert (Kelvin)	+ 0,6	+ 0,8	+ 1,4
Absolut höchste Lufttemperatur des Jahres in °C	30,3	32,4	36,3
Datum	10.08.	28.07.	20.07.
Absolut tiefste Lufttemperatur des Jahres in °C	- 15,9	- 11,7	- 15,3
Datum	05.01.	28.02.	23.01.
Anzahl der Tage im Jahr mit Maxima der Lufttemperatur			
≥ 30 °C (heiße Tage)	1	6	18
≥ 25 °C (Sommertage)	30	45	60
< 0 °C (Eistage)	12	23	26
Anzahl der Tage im Jahr mit Minima der Lufttemperatur			
< 0 °C (Frosttage)	93	89	83
Jahressumme der <u>Sonnenscheindauer</u> in h	1 676	1 823	1 899
Mittlere Jahressumme (Normalwert in h) 1961-1990: 1 494			
Abweichung des Jahresmittels vom Normalwert (%)	+ 12,2	+ 22,0	+ 27,1
Anzahl der Tage mit ≥ 1 h Sonnenschein	r 264	262	279
mit > x h Sonnenschein ¹⁾	53	76	60
Jahressumme der <u>Niederschlagshöhe</u> in mm	594	529	412
Mittlere Jahressumme (Normalwert in mm) 1961-1990: 511			
Abweichung der Niederschlagshöhe vom Normalwert (%)	+ 16,2	+ 3,5	- 19,4
Maximale Tageshöhe der Niederschläge (mm)	30,4	46,4	17,1
Datum	22.07.	29.07.	06.06.
Anzahl der Tage im Jahr mit Niederschlagshöhe ≥ 0,1 mm	167	107	160
Anzahl der Tage im Jahr mit Niederschlagshöhe ≥ 10,0 mm	17	12	6
Jahresmittel der relativen <u>Luftfeuchte</u> in %	76	76	75
Maximale <u>Windspitze</u> (m/s)	26,3	30,9	27,1
Datum	21.09.	16.12.	01.11.

Quelle: Deutscher Wetterdienst

Amt für Statistik und Wahlen Leipzig

¹⁾ Summe aller Sonnentage (Dez. x=6; Jan., Nov. x=7; Feb., Okt. x=8; März, Sep. x=10; Apr., Aug. x=11; Mai, Juli x=12; Juni x=13)

111 Wetterdaten 2004 bis 2006 nach Monaten

Monat	Lufttemperatur - Tageswerte (°C)					Sonnenscheindauer	Niederschlagshöhe (mm)	
	Minimum	Mittleres Tagesminimum	Mittel	Mittleres Tagesmaximum	Maximum		Summe	Tagesmaximum
						Summe (h)		
<u>Jahr 2004</u>	- 15,9	(+ 5,2)	+ 9,4	(+ 13,5)	+ 30,3	1 676,3	593,7	30,4
Januar	- 15,9	- 3,6	- 0,5	+ 1,9	+ 8,5	56,2	47,3	10,8
Februar	- 6,0	+ 0,2	+ 2,9	+ 5,5	+ 14,4	49,3	25,3	9,9
März	- 6,1	+ 0,3	+ 4,6	+ 8,7	+ 20,0	142,1	19,7	7,6
April	- 1,5	+ 4,3	+ 9,7	+ 15,0	+ 23,9	194,6	20,1	6,4
Mai	+ 1,2	+ 7,2	+ 12,0	+ 16,3	+ 22,4	163,8	62,2	15,9
Juni	+ 6,3	+ 10,9	+ 15,7	+ 20,6	+ 25,8	189,2	108,1	28,3
Juli	+ 9,1	+ 12,6	+ 17,5	+ 22,8	+ 29,4	221,0	108,9	30,4
August	+ 7,9	+ 14,1	+ 19,5	+ 24,8	+ 30,3	225,1	67,3	17,3
September	+ 5,8	+ 9,5	+ 14,6	+ 19,9	+ 26,6	192,8	28,0	8,2
Oktober	- 1,0	+ 6,1	+ 10,6	+ 15,5	+ 26,1	146,0	13,7	4,1
November	- 3,3	+ 1,8	+ 4,5	+ 7,0	+ 14,3	49,1	68,6	24,7
Dezember	- 7,0	- 1,2	+ 1,5	+ 3,7	+ 9,3	47,1	24,5	11,9
<u>Jahr 2005</u>	- 11,7	(+ 5,2)	+ 9,5	(+ 13,8)	+ 32,4	1 822,5	528,7	46,4
Januar	- 8,5	- 0,1	+ 2,6	+ 5,0	+ 13,3	41,8	39,6	13,4
Februar	- 11,7	- 4,0	- 1,0	+ 1,6	+ 11,7	70,3	33,3	9,5
März	- 9,3	- 0,7	+ 3,4	+ 7,6	+ 18,4	123,4	18,4	8,2
April	- 3,3	+ 3,7	+ 9,8	+ 15,5	+ 21,5	220,8	24,1	10,4
Mai	+ 1,8	+ 8,5	+ 13,4	+ 18,5	+ 31,9	213,1	54,5	15,1
Juni	+ 4,7	+ 10,8	+ 16,6	+ 21,9	+ 31,6	251,0	41,9	9,8
Juli	+ 10,9	+ 14,1	+ 19,0	+ 24,5	+ 32,4	196,5	129,3	46,4
August	+ 8,5	+ 12,2	+ 16,7	+ 21,6	+ 27,8	193,8	50,9	13,0
September	+ 4,5	+ 10,8	+ 15,8	+ 21,2	+ 29,8	209,5	42,3	13,5
Oktober	- 0,7	+ 7,3	+ 11,5	+ 16,8	+ 20,5	178,9	20,8	10,8
November	- 3,8	+ 1,7	+ 4,6	+ 7,8	+ 18,7	74,0	34,7	9,5
Dezember	- 8,6	- 1,6	+ 1,1	+ 3,5	+ 8,8	49,4	38,9	5,8
<u>Jahr 2006</u>	- 15,3	(+ 5,8)	+ 10,1	(+ 14,5)	+ 36,3	1 898,5	411,5	17,1
Januar	- 15,3	- 6,1	- 3,1	- 0,0	+ 5,0	104,6	20,9	9,1
Februar	- 12,3	- 3,5	- 0,8	+ 1,8	+ 8,0	50,2	22,2	6,6
März	- 10,7	- 1,4	+ 1,8	+ 5,1	+ 19,4	107,2	49,7	15,2
April	- 2,3	+ 4,3	+ 8,9	+ 13,4	+ 21,5	134,2	38,6	16,4
Mai	+ 3,2	+ 8,2	+ 13,7	+ 19,2	+ 25,0	233,2	40,8	14,1
Juni	+ 2,4	+ 11,4	+ 17,4	+ 22,9	+ 32,1	266,1	29,6	17,1
Juli	+ 11,0	+ 16,6	+ 23,4	+ 29,9	+ 36,3	345,5	42,0	11,1
August	+ 9,2	+ 12,6	+ 16,6	+ 21,4	+ 26,9	143,5	63,7	9,4
September	+ 6,9	+ 12,1	+ 17,9	+ 24,1	+ 29,0	236,0	16,2	7,6
Oktober	+ 2,2	+ 8,8	+ 12,6	+ 16,9	+ 23,6	117,4	34,4	8,9
November	- 3,4	+ 4,5	+ 7,7	+ 11,1	+ 18,3	86,8	33,9	7,9
Dezember	- 3,8	+ 2,5	+ 5,1	+ 7,7	+ 14,6	73,8	19,5	8,1

Quelle: Deutscher Wetterdienst, eigene Berechnungen

Amt für Statistik und Wahlen Leipzig

Messstation Flughafen Leipzig-Halle

Ausgewählte Angaben zum Wetter in Leipzig 1991 bis 2006

Jahressonnenscheindauer (Stunden)

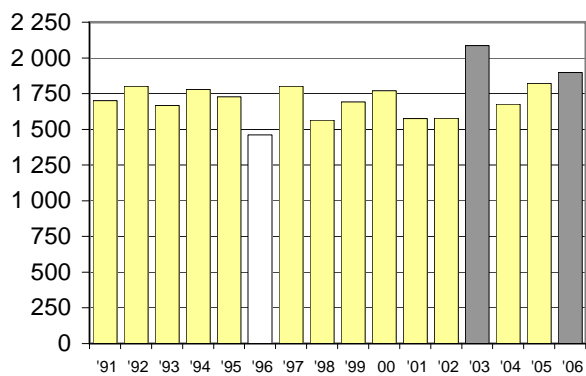

Jahressumme Niederschläge (mm)

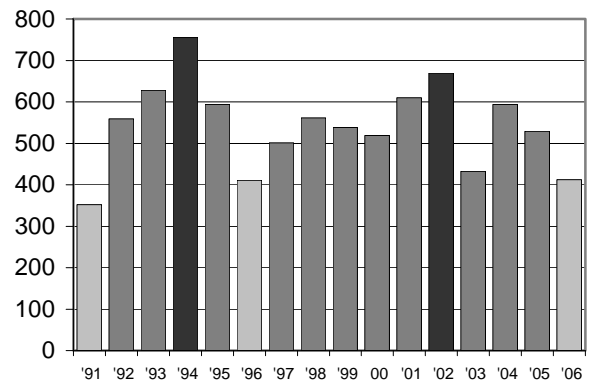

Höchste Lufttemperatur (°C)

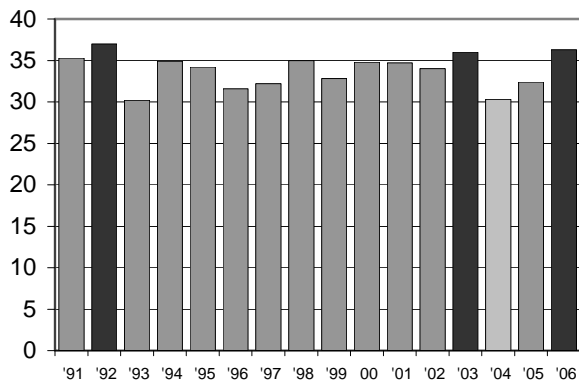

Tiefste Lufttemperatur (°C)

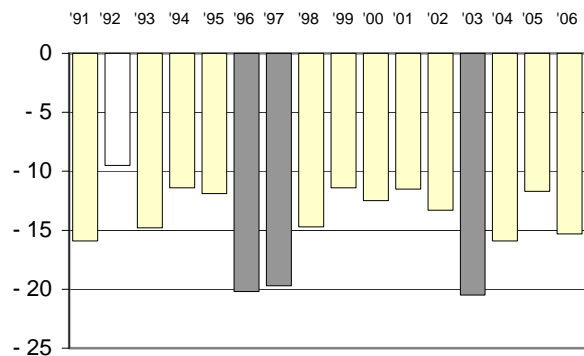

Quelle: Deutscher Wetterdienst

Amt für Statistik und Wahlen Leipzig

hervorgehoben sind extreme Werte

112 Partnerstädte 2006

Partnerstadt	Staat	Partner seit	Partnerstadt	Staat	Partner seit
Birmingham	Vereinigtes Königreich	1992	Kiew	Ukraine	1961
Bologna	Italien	1962	Krakow	Polen	1973
Brno	Tschechische Republik	1973	Lyon	Frankreich	1981
Frankfurt/Main	Deutschland	1990	Nanjing	China	1988
Hannover	Deutschland	1987	Travnik	Bosnien-Herzegowina	2003
Houston	Vereinigte Staaten	1993	Addis Abeba	Äthiopien	2004

Quelle: Referat für Europäische und Internationale Zusammenarbeit

Amt für Statistik und Wahlen Leipzig

siehe Vorbemerkungen

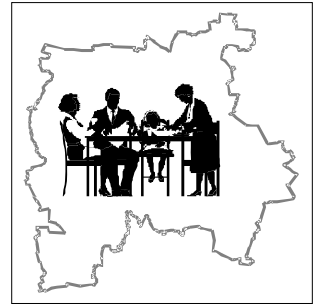

2

Bevölkerungsbestand

Tab.-Nr.	Tabellen	Seite
201	Bevölkerung, Fläche und Bevölkerungsdichte seit 1699	19
202	Bevölkerung 2002 bis 2006 nach Geschlecht, Deutschen und Ausländern	20
203	Mittlere Bevölkerung und Bevölkerung zur Jahresmitte 2002 bis 2006	20
204	Entwicklung der Bevölkerung zum Vorjahr 1997 bis 2006	21
205	Bevölkerungsentwicklung 2004 bis 2006 nach Monaten	22
206	Bevölkerung 2006 nach Geburts- bzw. Altersjahrgängen	23
207	Bevölkerung 2006 nach Altersgruppen, Familienstand und Geschlecht	26
208	Anteile ausgewählter Altersgruppen 2002 bis 2006	27
209	Bevölkerung 2006 nach ausgewählten Altersgruppen	27
210	Bevölkerung 2000 bis 2006 nach Religionszugehörigkeit	27
211	Bevölkerung 2002 bis 2006 nach Beteiligung am Erwerbsleben und nach Quelle des überwiegenden Lebensunterhaltes	28
212	Bevölkerung in Privathaushalten 2002 bis 2006	28
213	Privathaushalte 2002 bis 2006 nach Haushaltsgröße	28
214	Lebensformen und Familien 2005 und 2006	29
215	Ausländer 2002 bis 2006	30
216	Ausländer aus Staaten der Europäischen Union 2006 nach Staatsangehörigkeit, Geschlecht und Altersgruppen	31
217	Ausländer 2006 nach Altersgruppen und Staatsangehörigkeit	32
218	Einbürgerungen 2002 bis 2006	34
219	Evangelisch-Lutherische Kirche 2002 bis 2006	34
220	Katholische Kirche 2002 bis 2006	34
Abb.-Nr.	Abbildungen	Seite
5	Entwicklung der Leipziger Bevölkerung 1989 bis 2006	20
6	Durchschnittsalter der Leipziger Bevölkerung 1991 bis 2006	21
7	Bevölkerung der Stadt Leipzig nach Geschlecht und Altersjahrgängen 1976 - 1986 - 1996 - 2006	25
8	EU-Bürger in Leipzig 2000 und 2006	31
9	Ausländer nach ausgewählten Strukturen 2006	33

Vorbemerkungen

Alle Angaben zum **Bevölkerungsbestand** beziehen sich auf amtliche Angaben des Statistischen Landesamtes des Freistaates Sachsen zu den Einwohnern mit Hauptwohnsitz in der Stadt Leipzig. Ausnahme sind die Angaben zu **Ausländern** in Leipzig (Tab. 215 ff.). Hier wurde als Quelle das Einwohnerregister herangezogen um der Vielfältigkeit der Untersetzung den Vorrang zu geben.

Weitere Angaben zur Bevölkerung sind in den Kapiteln **3 Bevölkerungsbewegung, 4 Gesundheit und Soziales, 5 Bildung** und **9 Einkommen und Preise** ausgewiesen.

In Tab. 210 wurde erstmals der Status der **Religionszugehörigkeit** der Bevölkerung ausgewertet. Quelle für diese Angaben ist das Einwohnerregister des Ordnungsamtes, wobei diese Daten auf die amtliche Bevölkerung des jeweiligen Jahres hochgerechnet wurden.

Die Daten in den Tabellen 211 bis 214 entstammen der Auswertung des **Mikrozensus**. Dieser ist eine vom Statistischen Landesamt des Freistaates Sachsen durchgeführte Repräsentativbefragung zu Bevölkerungs- und Arbeitsmarktangaben. Als Flächenstichprobe wird dabei ein Prozent aller Haushalte eines bestimmten Territoriums nach repräsentativer Auswahl einbezogen. Mit den Ergebnissen können demografische Datenlücken, insbesondere zur Struktur, wirtschaftlichen und sozialen Lage sowie zur Erwerbsbeteiligung der Bevölkerung abgedeckt werden. Sie sind nur bedingt mit gleichlautenden Kennziffern aus anderen Quellen vergleichbar.

Bis 2004 wurde der **Mikrozensus** einmal jährlich mit einer einheitlichen Berichtswoche für alle befragten Haushalte durchgeführt. Mit Beginn des Jahres 2005 wurde die bisher jährliche Erhebung auf eine kontinuierliche Erhebung mit gleitender Berichtswoche umgestellt. Die Ergebnisse des Mikrozensus ab 2005 liefern damit nicht mehr eine "Momentaufnahme" einer bestimmten Kalenderwoche eines Jahres, sondern entsprechen einem Durchschnittswert für das gesamte Erhebungsjahr und berücksichtigen demzufolge auch saisonale Schwankungen.

Seit dem Berichtsjahr 2005 wurde das Konzept der **Lebensformen** einschließlich der Neudefinitionen von Familie und gleichwertigen Gemeinschaften eingeführt. Die entsprechenden Kennziffern wurden in der Tabelle 214 zusammengefasst.

Der Begriff der „Lebensform“ umfasst Paare mit ledigen Kindern und ohne ledige Kinder, allein erziehende Elternteile sowie allein stehende Personen ohne Partner/in und ohne ledige Kinder im Haushalt. **Familien** sind nunmehr definiert als Kind-Gemeinschaften. Dazu gehören Ehepaare, nichteheliche (gemischtgeschlechtliche) und gleichgeschlechtliche Lebensgemeinschaften sowie allein erziehende Mütter und Väter mit ledigen Kindern im Haushalt. Einbezogen sind in den Familienbegriff - neben leiblichen Kindern - auch Stief-, Pflege- und Adoptivkinder ohne Altersbegrenzung.

Auch die Daten zu den **Haushalten** sind durch die erwähnten methodischen Veränderungen und die Neuregelungen auf dem Arbeitsmarkt (siehe Definitionen im Abschnitt 4, Seite 54 f.) nur bedingt mit den Vorjahren vergleichbar.

Die Zahlenangaben der **Evangelisch-Lutherischen Kirche** betreffen die Stadt Leipzig und sind nicht mit dem Kirchenbezirk Leipzig identisch.

Die Angaben zur **Katholischen Kirche** beziehen sich auf das Dekanat Leipzig. Zum Dekanat gehören neben der Stadt Leipzig der Kreis Leipziger Land (außer Großlehna und Kitzen, die zum Bistum Magdeburg gehören), der Muldentalkreis und aus dem Kreis Delitzsch die Stadt Taucha.

201 Bevölkerung, Fläche und Bevölkerungsdichte seit 1699

Jahr	Einwohner				Fläche km ²	Bevölkerungs- dichte Einw. je km ²
	Insgesamt	davon		männliche je 100 weibliche		
		männlich	weiblich			
1699	15 653
1797	31 847	15 856	15 991	99,2	17,7	1 799
1825	41 506	20 405	21 101	96,7	17,7	2 345
1850	63 824	.	.	.	17,7	3 606
1864	85 394	42 657	42 737	99,8	17,7	4 825
1871	106 925	54 168	52 757	102,7	17,7	6 041
1875	127 387	64 458	62 929	102,4	17,7	7 197
1880	149 081	74 002	75 079	98,6	17,7	8 423
1885	170 340	84 736	85 604	99,0	17,7	9 624
1889	215 987	.	.	.	21,4	10 093
1890	295 025	146 347	148 678	98,4	35,0	8 429
1891	359 502	.	.	.	58,5	6 145
1895	399 995	195 385	204 610	95,5	58,5	6 838
1900	456 156	222 730	233 426	95,4	58,5	7 798
1905	503 672	243 419	260 253	93,5	58,5	8 610
1910	589 850	287 412	302 438	95,0	77,8	7 582
1914	624 845	.	.	.	77,8	8 031
1917	542 845	216 048	326 797	66,1	88,5	6 134
1919	604 397	280 057	324 340	86,3	88,5	6 829
1925	679 159	320 969	358 190	89,6	111,9	6 069
1933	713 470	337 071	376 399	89,6	128,6	5 548
1939	702 155	324 424	377 731	85,9	141,1	4 976
1945	584 593	233 574	351 019	66,5	141,1	4 143
1950	617 574	.	.	.	141,1	4 377
1955	613 707	262 832	350 875	74,9	141,4	4 340
1960	589 632	254 771	334 861	76,1	138,3	4 263
1965	595 660	260 172	335 488	77,6	141,3	4 216
1970	583 885	257 763	326 122	79,0	141,3	4 132
1975	566 630	252 600	314 030	80,4	141,3	4 019
1980	562 480	254 590	307 890	82,7	144,0	3 906
1985	553 660	253 323	300 337	84,3	146,5	3 779
1988	545 307	252 693	292 614	86,4	146,5	3 722
1989	530 010	246 484	283 526	86,9	146,5	3 618
1990	511 079	236 923	274 156	86,4	146,5	3 488
1991	503 191	234 578	268 613	87,3	146,5	3 435
1992	496 647	232 937	263 710	88,3	146,4	3 392
1993	490 851	231 707	259 144	89,4	148,5	3 305
1994	481 121	228 210	252 911	90,2	150,6	3 195
1995	471 409	225 542	245 867	91,7	157,8	2 987
1996	457 173	219 338	237 835	92,2	158,3	2 889
1997	446 491	214 493	231 998	92,5	175,6	2 543
1998	437 101	209 579	227 522	92,1	179,8	2 432
1999	489 532	235 789	253 743	92,9	290,4	1 685
2000	493 208	237 986	255 222	93,2	297,5	1 658
2001	493 052	238 175	254 877	93,4	297,6	1 657
2002	494 795	239 154	255 641	93,6	297,6	1 663
2003	497 531	240 878	256 653	93,9	297,6	1 672
2004	498 491	240 818	257 673	93,5	297,6	1 675
2005	502 651	243 125	259 526	93,7	297,6	1 689
2006	506 578	245 017	261 561	93,7	297,6	1 702

Quellen: Statistisches Landesamt Sachsen, Amt für Statistik und Wahlen Leipzig

202 Bevölkerung 2002 bis 2006 nach Geschlecht, Deutschen und Ausländern

Jahr	Bevölkerung insgesamt			davon						Ausländeranteil in %
	Insgesamt	davon		Insgesamt	davon		Insgesamt	davon		
		männlich	weiblich		männlich	weiblich		männlich	weiblich	
2002	494 795	239 154	255 641	463 717	219 377	244 340	31 078	19 777	11 301	6,3
2003	497 531	240 878	256 653	465 230	220 637	244 593	32 301	20 241	12 060	6,5
2004	498 491	240 818	257 673	467 644	222 198	245 446	30 847	18 620	12 227	6,2
2005	502 651	243 125	259 526	470 903	224 174	246 729	31 748	18 951	12 797	6,3
2006	506 578	245 017	261 561	474 597	226 368	248 229	31 981	18 649	13 332	6,3

Quelle: Statistisches Landesamt Sachsen
Amt für Statistik und Wahlen Leipzig

203 Mittlere Bevölkerung und Bevölkerung zur Jahresmitte 2002 bis 2006

Jahr	Mittlere Bevölkerung					Bevölkerung am 30.06.				
	Insgesamt	davon		darunter: Ausländer		Insgesamt	davon		darunter: Ausländer	
		männlich	weiblich	insges.	männlich		männlich	weiblich	insges.	männlich
2002	493 627	238 540	255 087	30 083	19 424	493 241	238 378	254 863	29 970	19 375
2003	495 855	239 901	255 954	31 619	19 977	495 609	239 810	255 799	31 624	19 964
2004	497 396	240 525	256 871	31 249	19 233	496 313	239 812	256 501	30 404	18 600
2005	499 682	241 578	258 104	31 226	18 767	499 193	241 334	257 859	31 179	18 745
2006	504 798	244 215	260 583	31 702	18 736	505 069	244 552	260 517	32 047	19 094

Quelle: Statistisches Landesamt Sachsen
Amt für Statistik und Wahlen Leipzig

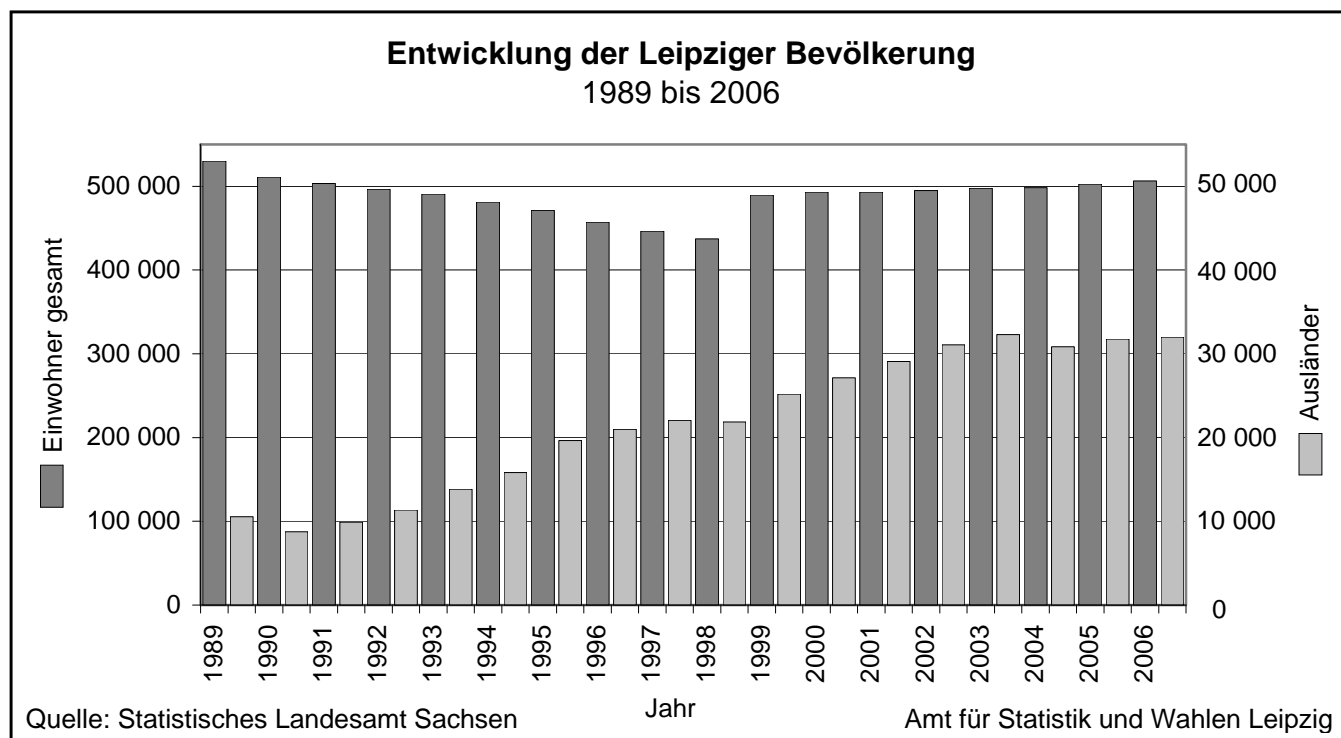

Eingemeindungsjahre beachten (siehe Tab. 105)

204 Entwicklung der Bevölkerung zum Vorjahr 1997 bis 2006

Jahr	Ab- (-) bzw. Zunahme der Bevölkerung (um Personen)								
	Insgesamt ¹⁾			darunter					
	Insgesamt	davon		Saldo Geburten/ Sterbefälle		Wanderungssaldo		Eingemeindungsgewinn	
männlich		weiblich	Insgesamt	männlich	Insgesamt	männlich	Insgesamt	männlich	
1997	- 10 682	- 4 845	- 5 837	- 2 551	- 935	- 9 983	- 4 833	+ 1 844	+ 921
1998	- 9 390	- 4 914	- 4 476	- 1 998	- 601	- 7 556	- 4 397	+ 168	+ 84
1999	+ 52 431	+ 26 210	+ 26 221	- 1 843	- 531	+ 315	+ 225	+ 53 985	+ 26 527
2000	+ 3 676	+ 2 197	+ 1 479	- 1 676	- 498	+ 1 012	+ 515	+ 4 340	+ 2 183
2001	- 156	+ 189	- 345	- 1 609	- 404	+ 1 453	+ 593	-	-
2002	+ 1 743	+ 979	+ 764	- 1 584	- 423	+ 3 330	+ 1 402	-	-
2003	+ 2 736	+ 1 724	+ 1 012	- 1 547	- 370	+ 4 292	+ 2 098	-	-
2004	+ 960	- 60	+ 1 020	- 912	- 101	+ 1 843	+ 21	-	-
2005	+ 4 160	+ 2 307	+ 1 853	- 1 218	- 246	+ 5 353	+ 2 544	-	-
2006	+ 3 927	+ 1 892	+ 2 035	- 1 012	- 238	+ 4 939	+ 2 128	-	-

Quelle: Statistisches Landesamt Sachsen

Amt für Statistik und Wahlen Leipzig

¹⁾ einschließlich Bestandskorrekturen

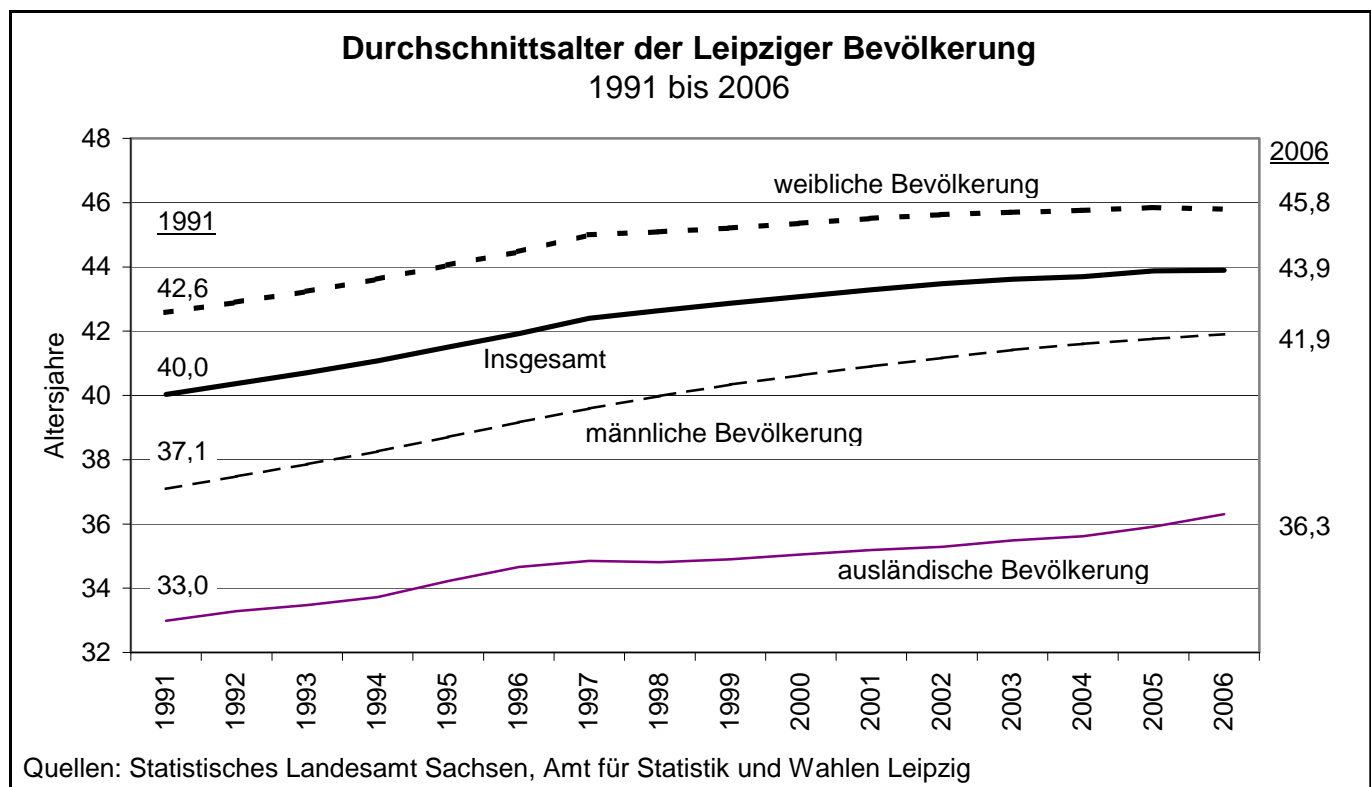

205 Bevölkerungsentwicklung 2004 bis 2006 nach Monaten

Jahr / Monat	Bevölkerung - Anfangsbestand	Geburten	Sterbefälle	Saldo der natürlichen Bevölk.-bewegung	Zuzüge	Wegzüge	Wanderungssaldo	Bevölkerungs-entwicklung	Bevölkerung - Endbestand
<u>2004</u>	497 531	4 274	5 186	- 912	23 306	21 463	1 843	¹⁾ 960	498 491
Januar	497 531	161	427	- 266	1 592	1 317	275	9	497 540
Februar	497 540	333	406	- 73	1 477	1 458	19	- 54	497 486
März	497 486	377	504	- 127	2 085	1 767	318	191	497 677
April	497 677	323	463	- 140	1 817	1 497	320	180	497 857
Mai	497 857	267	407	- 140	1 480	2 626	-1 146	-1 286	496 571
Juni	496 571	436	442	- 6	1 700	1 951	- 251	¹⁾ - 258	496 313
Juli	496 313	355	379	- 24	2 003	1 822	181	157	496 470
August	496 470	388	431	- 43	2 395	1 992	403	360	496 830
September	496 830	386	434	- 48	2 485	1 938	547	¹⁾ 500	497 330
Oktober	497 330	381	418	- 37	2 883	2 017	866	829	498 159
November	498 159	390	403	- 13	1 942	1 594	348	¹⁾ 347	498 506
Dezember	498 506	477	472	5	1 447	1 484	- 37	¹⁾ - 15	498 491
<u>2005</u>	498 491	4 312	5 530	-1 218	23 878	18 525	5 353	¹⁾ 4 160	502 651
Januar	498 491	183	371	- 188	1 613	1 374	239	51	498 542
Februar	498 542	319	459	- 140	1 409	1 306	103	- 37	498 505
März	498 505	328	545	- 217	1 745	1 366	379	162	498 667
April	498 667	348	462	- 114	1 845	1 375	470	¹⁾ 357	499 024
Mai	499 024	357	429	- 72	1 430	1 243	187	115	499 139
Juni	499 139	375	467	- 92	1 557	1 414	143	¹⁾ 54	499 193
Juli	499 193	368	381	- 13	1 710	1 693	17	¹⁾ 6	499 199
August	499 199	368	467	- 99	2 646	2 094	552	¹⁾ 463	499 660
September	499 660	396	452	- 56	2 568	1 820	748	692	500 352
Oktober	500 352	375	400	- 25	2 805	1 857	948	923	501 275
November	501 275	381	503	- 122	2 178	1 285	893	¹⁾ 778	502 053
Dezember	502 053	514	594	- 80	2 372	1 698	674	¹⁾ 598	502 651
<u>2006</u>	502 651	4 410	5 422	-1 012	23 969	19 030	4 939	¹⁾ 3 927	506 578
Januar	502 651	198	381	- 183	2 911	1 388	1 523	1 340	503 991
Februar	503 991	314	446	- 132	1 573	1 234	339	207	504 198
März	504 198	336	526	- 190	1 900	1 570	330	140	504 338
April	504 338	304	406	- 102	1 661	1 256	405	¹⁾ 304	504 642
Mai	504 642	340	458	- 118	1 580	1 258	322	¹⁾ 206	504 848
Juni	504 848	401	445	- 44	1 468	1 204	264	¹⁾ 221	505 069
Juli	505 069	373	454	- 81	1 684	2 479	- 795	- 876	504 193
August	504 193	412	485	- 73	2 350	2 055	295	222	504 415
September	504 415	434	429	5	2 376	1 819	557	¹⁾ 556	504 971
Oktober	504 971	354	408	- 54	3 020	1 993	1 027	973	505 944
November	505 944	407	463	- 56	2 008	1 524	484	428	506 372
Dezember	506 372	537	521	16	1 438	1 250	188	¹⁾ 206	506 578

Quelle: Statistisches Landesamt Sachsen

Amt für Statistik und Wahlen Leipzig

¹⁾ einschließlich Bestandskorrektur

206 Bevölkerung 2006 nach Geburts- bzw. Altersjahrgängen

Geburts- jahr	Alter von ... bis unter ... Jahre	Bevölkerung insgesamt			darunter: Ausländer			Anteil der Ausländer in %
		Insge- samt	davon		Insge- samt	davon		
			männlich	weiblich		männlich	weiblich	
2006	0 - 1	4 399	2 227	2 172	157	68	89	3,6
2005	1 - 2	4 266	2 191	2 075	163	89	74	3,8
2004	2 - 3	4 228	2 207	2 021	171	94	77	4,0
2003	3 - 4	3 869	1 949	1 920	163	83	80	4,2
2002	4 - 5	3 746	1 877	1 869	181	92	89	4,8
2001	5 - 6	3 671	1 921	1 750	205	109	96	5,6
2000	6 - 7	3 602	1 783	1 819	190	85	105	5,3
1999	7 - 8	3 389	1 722	1 667	194	99	95	5,7
1998	8 - 9	3 219	1 635	1 584	208	104	104	6,5
1997	9 - 10	3 031	1 517	1 514	193	110	83	6,4
1996	10 - 11	2 741	1 399	1 342	212	102	110	7,7
1995	11 - 12	2 429	1 214	1 215	185	85	100	7,6
1994	12 - 13	2 535	1 301	1 234	202	111	91	8,0
1993	13 - 14	2 538	1 301	1 237	232	109	123	9,1
1992	14 - 15	2 784	1 424	1 360	248	138	110	8,9
1991	15 - 16	3 215	1 646	1 569	226	131	95	7,0
1990	16 - 17	4 639	2 387	2 252	195	91	104	4,2
1989	17 - 18	5 086	2 626	2 460	222	132	90	4,4
1988	18 - 19	5 515	2 794	2 721	241	123	118	4,4
1987	19 - 20	6 115	3 055	3 060	288	161	127	4,7
1986	20 - 21	6 539	3 086	3 453	489	223	266	7,5
1985	21 - 22	7 561	3 529	4 032	619	262	357	8,2
1984	22 - 23	7 939	3 682	4 257	767	348	419	9,7
1983	23 - 24	8 369	3 994	4 375	781	357	424	9,3
1982	24 - 25	8 805	4 238	4 567	920	458	462	10,4
1981	25 - 26	8 673	4 237	4 436	877	444	433	10,1
1980	26 - 27	9 138	4 532	4 606	927	510	417	10,1
1979	27 - 28	8 662	4 402	4 260	922	492	430	10,6
1978	28 - 29	8 586	4 440	4 146	895	463	432	10,4
1977	29 - 30	8 291	4 420	3 871	868	493	375	10,5
1976	30 - 31	6 954	3 628	3 326	729	419	310	10,5
1975	31 - 32	6 499	3 456	3 043	814	481	333	12,5
1974	32 - 33	6 198	3 340	2 858	799	488	311	12,9
1973	33 - 34	5 940	3 177	2 763	784	448	336	13,2
1972	34 - 35	6 450	3 583	2 867	791	506	285	12,3
1971	35 - 36	7 331	4 019	3 312	721	419	302	9,8
1970	36 - 37	7 655	4 211	3 444	879	571	308	11,5
1969	37 - 38	7 651	4 126	3 525	766	429	337	10,0
1968	38 - 39	7 737	4 177	3 560	741	470	271	9,6
1967	39 - 40	7 641	4 127	3 514	669	437	232	8,8
1966	40 - 41	7 686	4 097	3 589	670	412	258	8,7
1965	41 - 42	8 160	4 438	3 722	662	421	241	8,1
1964	42 - 43	8 296	4 410	3 886	702	492	210	8,5
1963	43 - 44	8 084	4 352	3 732	677	476	201	8,4
1962	44 - 45	7 956	4 258	3 698	569	395	174	7,2

Quelle: Statistisches Landesamt Sachsen

Amt für Statistik und Wahlen Leipzig

Noch: Bevölkerung 2006 nach Geburts- bzw. Altersjahrgängen

Geburts- jahr	Alter von ... bis unter ... Jahre	Bevölkerung insgesamt			darunter: Ausländer			Anteil der Ausländer in %
		Insge- samt	davon		Insge- samt	davon		
			männlich	weiblich		männlich	weiblich	
1961	45 - 46	7 885	4 159	3 726	580	424	156	7,4
1960	46 - 47	7 251	3 815	3 436	577	405	172	8,0
1959	47 - 48	7 216	3 733	3 483	519	340	179	7,2
1958	48 - 49	6 669	3 403	3 266	465	307	158	7,0
1957	49 - 50	6 452	3 208	3 244	492	319	173	7,6
1956	50 - 51	6 668	3 463	3 205	481	342	139	7,2
1955	51 - 52	6 702	3 358	3 344	429	315	114	6,4
1954	52 - 53	6 802	3 472	3 330	473	333	140	7,0
1953	53 - 54	6 961	3 470	3 491	399	275	124	5,7
1952	54 - 55	6 923	3 426	3 497	403	278	125	5,8
1951	55 - 56	6 639	3 262	3 377	353	230	123	5,3
1950	56 - 57	6 635	3 247	3 388	280	176	104	4,2
1949	57 - 58	6 073	2 914	3 159	324	211	113	5,3
1948	58 - 59	4 993	2 413	2 580	257	146	111	5,1
1947	59 - 60	5 206	2 482	2 724	261	156	105	5,0
1946	60 - 61	4 172	2 048	2 124	261	164	97	6,3
1945	61 - 62	4 759	2 249	2 510	180	101	79	3,8
1944	62 - 63	6 718	3 144	3 574	127	61	66	1,9
1943	63 - 64	6 928	3 218	3 710	127	79	48	1,8
1942	64 - 65	6 768	3 118	3 650	144	92	52	2,1
1941	65 - 66	8 127	3 782	4 345	155	88	67	1,9
1940	66 - 67	8 033	3 734	4 299	142	75	67	1,8
1939	67 - 68	7 976	3 663	4 313	135	65	70	1,7
1938	68 - 69	7 244	3 227	4 017	162	78	84	2,2
1937	69 - 70	6 567	2 960	3 607	158	84	74	2,4
1936	70 - 71	6 458	2 828	3 630	103	58	45	1,6
1935	71 - 72	6 263	2 787	3 476	90	46	44	1,4
1934	72 - 73	5 729	2 567	3 162	88	59	29	1,5
1933	73 - 74	4 283	1 906	2 377	73	40	33	1,7
1932	74 - 75	4 441	1 885	2 556	71	38	33	1,6
1931	75 - 76	4 194	1 796	2 398	60	35	25	1,4
1930	76 - 77	4 502	1 893	2 609	57	34	23	1,3
1929	77 - 78	4 151	1 615	2 536	46	20	26	1,1
1928	78 - 79	3 844	1 411	2 433	43	18	25	1,1
1927	79 - 80	3 413	1 153	2 260	38	14	24	1,1
1926	80 - 81	3 257	985	2 272	37	14	23	1,1
1925	81 - 82	2 936	890	2 046	34	13	21	1,2
1924	82 - 83	2 477	655	1 822	32	11	21	1,3
1923	83 - 84	2 335	600	1 735	41	12	29	1,8
1922	84 - 85	2 423	598	1 825	20	8	12	0,8
1921 und früher	85 und älter	11 687	2 345	9 342	150	55	95	1,3
Insgesamt		506 578	245 017	261 561	31 981	18 649	13 332	6,3

Quelle: Statistisches Landesamt Sachsen

Amt für Statistik und Wahlen Leipzig

Bevölkerung der Stadt Leipzig nach Geschlecht und Altersjährgängen

1976 - 1986 - 1996 - 2006

1976

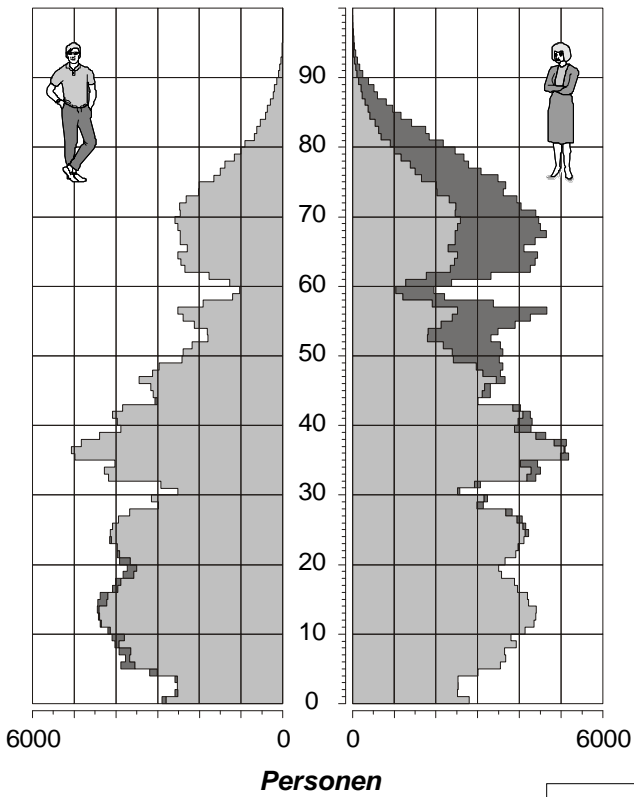

1986

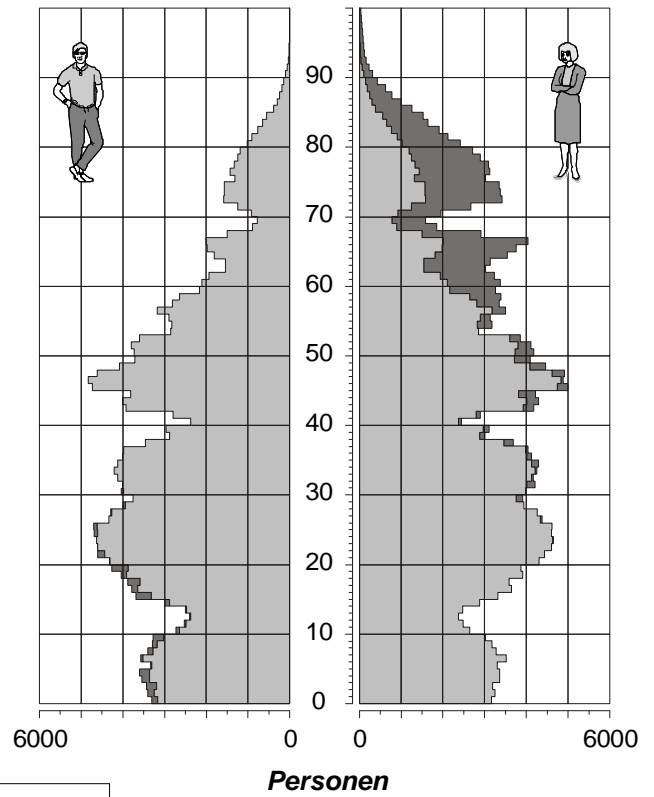

1996

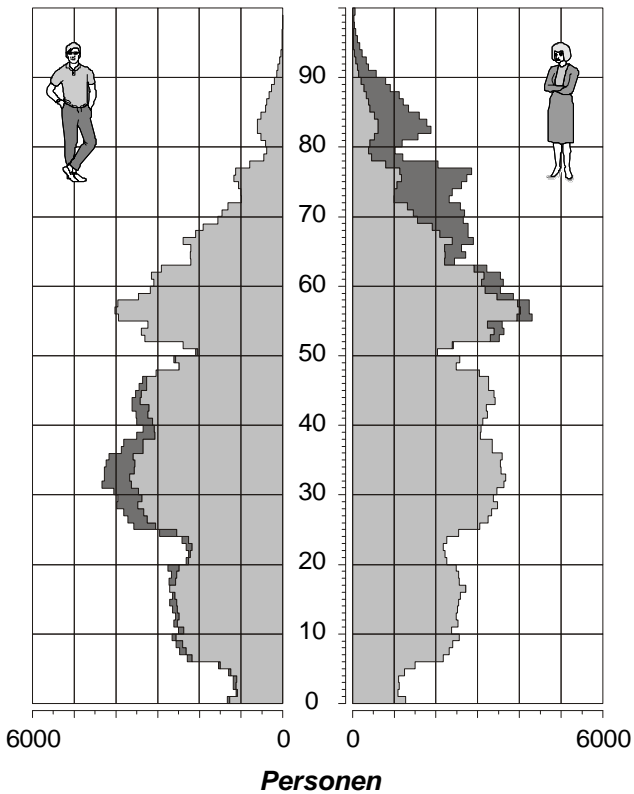

2006

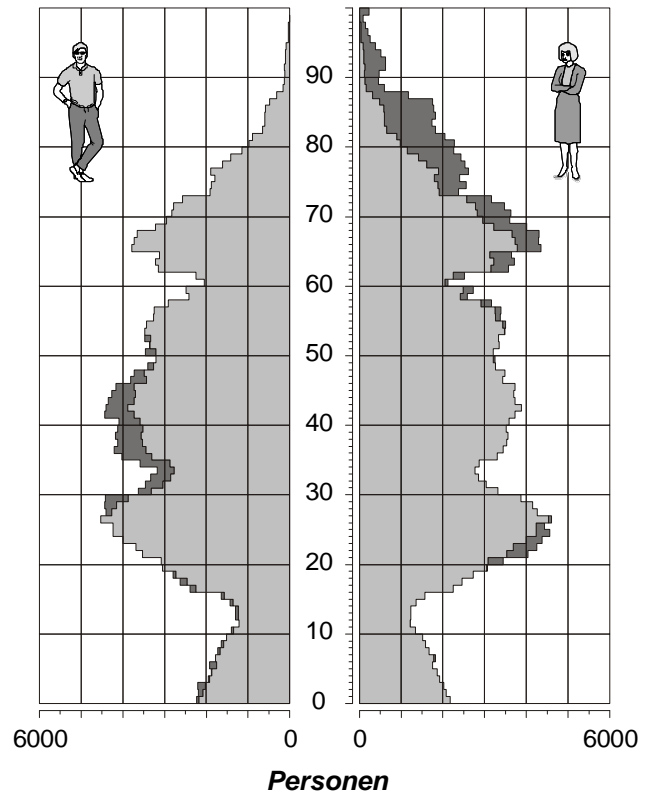

Überhang

Quellen: Statistisches Landesamt Sachsen, Amt für Statistik und Wahlen Leipzig

207 Bevölkerung 2006 nach Altersgruppen, Familienstand und Geschlecht

Alters- gruppe von ... bis unter ... Jahre	Bevölkerung			Familienstand					
	Insge- samt	davon		Insge- samt	Ledig		Insge- samt	Verheiratet	
		männ- lich	weib- lich		männ- lich	weib- lich		männ- lich	weib- lich
unter 18	63 387	32 327	31 060	63 387	32 327	31 060	-	-	-
18 - 25	50 843	24 378	26 465	49 615	24 056	25 559	1 184	313	871
25 - 30	43 350	22 031	21 319	37 922	20 002	17 920	4 955	1 891	3 064
30 - 35	32 041	17 184	14 857	22 257	12 885	9 372	8 496	3 727	4 769
35 - 40	38 015	20 660	17 355	20 106	12 426	7 680	14 425	6 690	7 735
40 - 45	40 182	21 555	18 627	13 008	8 492	4 516	20 445	9 973	10 472
45 - 50	35 473	18 318	17 155	6 438	4 229	2 209	21 328	10 462	10 866
50 - 55	34 056	17 189	16 867	3 990	2 529	1 461	22 837	11 412	11 425
55 - 60	29 546	14 318	15 228	2 202	1 222	980	21 133	10 548	10 585
60 - 65	29 345	13 777	15 568	1 606	790	816	21 435	10 921	10 514
65 - 70	37 947	17 366	20 581	1 892	690	1 202	27 201	14 297	12 904
70 - 75	27 174	11 973	15 201	1 367	318	1 049	17 616	9 789	7 827
75 - 80	20 104	7 868	12 236	1 200	132	1 068	10 630	6 164	4 466
80 - 85	13 428	3 728	9 700	1 113	30	1 083	4 743	2 688	2 055
85 und älter	11 687	2 345	9 342	664	24	640	2 284	1 095	1 189
Insgesamt	506 578	245 017	261 561	226 767	120 152	106 615	198 712	99 970	98 742

Quelle: Statistisches Landesamt Sachsen

Amt für Statistik und Wahlen Leipzig

Noch: Bevölkerung 2006 nach Altersgruppen, Familienstand und Geschlecht

Alters- gruppe von ... bis unter ... Jahre	Familienstand						Anteil an der Altersgruppe in %			
	Insge- samt	Verwitwet		Insge- samt	Geschieden		Ledig	Ver- hei- ratet	Ver- wit- wet	Ge- schie- den
		männ- lich	weib- lich		männ- lich	weib- lich				
unter 18	-	-	-	-	-	-	100,0	-	-	-
18 - 25	2	2	-	42	7	35	97,6	2,3	0,0	0,1
25 - 30	14	2	12	459	136	323	87,5	11,4	0,0	1,1
30 - 35	48	10	38	1 240	562	678	69,5	26,5	0,1	3,9
35 - 40	104	24	80	3 380	1 520	1 860	52,9	37,9	0,3	8,9
40 - 45	390	81	309	6 339	3 009	3 330	32,4	50,9	1,0	15,8
45 - 50	669	145	524	7 038	3 482	3 556	18,1	60,1	1,9	19,8
50 - 55	1 012	239	773	6 217	3 009	3 208	11,7	67,1	3,0	18,3
55 - 60	1 480	309	1 171	4 731	2 239	2 492	7,5	71,5	5,0	16,0
60 - 65	2 441	498	1 943	3 863	1 568	2 295	5,5	73,0	8,3	13,2
65 - 70	4 824	966	3 858	4 030	1 413	2 617	5,0	71,7	12,7	10,6
70 - 75	5 790	1 174	4 616	2 401	692	1 709	5,0	64,8	21,3	8,8
75 - 80	6 647	1 211	5 436	1 627	361	1 266	6,0	52,9	33,1	8,1
80 - 85	6 496	910	5 586	1 076	100	976	8,3	35,3	48,4	8,0
85 und älter	7 748	1 189	6 559	991	37	954	5,7	19,5	66,3	8,5
Insgesamt	37 665	6 760	30 905	43 434	18 135	25 299	44,8	39,2	7,4	8,6

Quelle: Statistisches Landesamt Sachsen

Amt für Statistik und Wahlen Leipzig

208 Anteile ausgewählter Altersgruppen 2002 bis 2006

Altersgruppe in Jahren	Bevölkerungsgruppe	2002	2003	2004	2005	2006
		in Prozent				
unter 3	Kleinkinder	2,3	2,3	2,4	2,5	2,5
unter 6	Vorschulkinder	4,3	4,4	4,6	4,7	4,8
6 bis unter 15	Schulpflichtige	6,2	5,8	5,4	5,1	5,2
unter 18	Minderjährige	13,8	13,4	13,2	12,8	12,5
15 bis unter 65	Erwerbsfähige	70,2	70,0	69,4	69,0	68,3
65 und älter	Rentner	19,2	19,8	20,6	21,2	21,8
Jugendquote	<u>Einwohner bis unter 15 Jahre</u> Einwohner von 15 bis unter 65 Jahre	15,0	14,6	14,4	14,2	14,6
Altersquote	<u>Einwohner mit 65 Jahren und älter</u> Einwohner von 15 bis unter 65 Jahre	27,4	28,3	29,7	30,7	31,9

Quelle: Statistisches Landesamt Sachsen Amt für Statistik und Wahlen Leipzig

209 Bevölkerung 2006 nach ausgewählten Altersgruppen

Altersgruppe in Jahren	Bevölkerungsgruppe	Bevölkerung				
		Insge- samt	Anteil in Prozent	davon		Ausländer in Prozent
				männlich	weiblich	
unter 1	Säuglinge	4 399	0,9	2 227	2 172	3,6
unter 3	Kleinkinder	12 893	2,5	6 625	6 268	3,8
unter 6	Vorschulkinder	24 179	4,8	12 372	11 807	4,3
6 bis unter 10	Grundschulpflichtige	13 241	2,6	6 657	6 584	5,9
6 bis unter 15	Schulpflichtige	26 268	5,2	13 296	12 972	7,1
15 bis unter 18	Schulpflichtige/Lehrlinge	12 940	2,6	6 659	6 281	5,0
unter 18	Minderjährige	63 387	12,5	32 327	31 060	5,6
14 und älter	Strafmündige	458 915	90,6	220 773	238 142	6,4
18 und älter	Volljährige	443 191	87,5	212 690	230 501	6,4
15 bis unter 65	Erwerbsfähige	345 791	68,3	176 069	169 722	7,9
15 bis unter 45 (weiblich)	Gebärfähige Frauen	104 904	¹⁾ 40,1	x	104 904	9,3
65 und älter	Rentner	110 340	21,8	43 280	67 060	1,6

Quelle: Statistisches Landesamt Sachsen Amt für Statistik und Wahlen Leipzig

¹⁾ Anteil an Frauen insgesamt

210 Bevölkerung 2000 bis 2006 nach Religionszugehörigkeit



Jahr	Bevölkerung insgesamt	Religionszugehörigkeit					
		evangelisch - lutherisch		römisch - katholisch		verschiedene oder ohne	
		Personen	Anteil in %	Personen	Anteil in %	Personen	Anteil in %
2000	493 208	55 746	11,3	19 209	3,9	418 253	84,8
2001	493 052	55 777	11,3	19 324	3,9	417 951	84,8
2002	494 795	56 068	11,3	19 334	3,9	419 393	84,8
2003	497 531	57 118	11,5	19 804	4,0	420 609	84,5
2004	498 491	58 303	11,7	19 866	4,0	420 322	84,3
2005	502 651	59 370	11,8	20 321	4,0	422 960	84,1
2006	506 578	59 661	11,8	20 365	4,0	426 552	84,2

Quelle: Statistisches Landesamt Sachsen, Ordnungsamt/ Einwohnerregister Amt für Statistik und Wahlen Leipzig

nur im Einwohnerregister eingetragene Zugehörigkeiten

211 Bevölkerung 2002 bis 2006 nach Beteiligung am Erwerbsleben und nach Quelle des überwiegenden Lebensunterhaltes

Kennziffer	2002	2003	2004	2005	2006
	in Prozent				
Bevölkerung insgesamt	100,0	100,0	100,0	100,0	100,0
davon:					
Erwerbspersonen	51,8	52,0	50,7	52,6	53,2
davon: Erwerbstätige	40,7	40,2	39,5	41,9	44,1
Erwerbslose	11,1	11,7	11,2	10,7	9,0
Nichterwerbspersonen	48,2	48,0	49,3	47,4	46,8
davon mit überwiegendem Lebensunterhalt durch:					
Erwerbs-/Berufstätigkeit	37,9	37,6	35,9	37,8	39,8
Arbeitslosengeld	9,1	9,5	9,4	12,2	12,4
Rente, Pension	28,4	27,2	28,7	27,5	24,9
Unterhalt durch Angehörige	17,8	18,8	18,3	17,4	17,9
Sonstiges	6,8	7,0	7,6	5,2	5,0

Quelle: Statistisches Landesamt Sachsen/Mikrozensus Amt für Statistik und Wahlen Leipzig

siehe Vorbemerkungen

212 Bevölkerung in Privathaushalten 2002 bis 2006

Kennziffer	2002	2003	2004	2005	2006
	in Prozent				
Bevölkerung insgesamt	100,0	100,0	100,0	100,0	100,0
davon in Haushalten mit:					
1 Person	25,6	25,5	24,6	28,0	30,7
2 Personen	36,8	36,0	38,7	38,4	37,3
3 Personen	21,2	21,7	21,0	19,8	18,4
4 Personen	14,1	14,6	12,4	11,1	11,1
5 und mehr Personen	/	/	/	/	2,6

Quelle: Statistisches Landesamt Sachsen/Mikrozensus Amt für Statistik und Wahlen Leipzig

siehe Vorbemerkungen

213 Privathaushalte 2002 bis 2006 nach Haushaltgröße

Haushalte	2002	2003	2004	2005	2006
	Anzahl in 1 000 Haushalten				
Haushalte insgesamt	278,1	278,5	280,1	290,1	298,7
davon:					
Ein-Personen-Haushalte	129,5	129,4	125,9	142,4	156,0
darunter: Frauenhaushalte	73,0	69,4	67,0	74,4	81,0
Mehr-Personen-Haushalte	148,6	149,1	154,2	145,0	142,7
davon:					
Zwei-Personen-Haushalte	93,0	91,6	99,2	97,5	94,8
Drei-Personen-Haushalte	35,7	36,8	35,9	33,5	31,3
Vier-Personen-Haushalte	17,7	18,5	15,9	14,0	14,1
Haushalte mit 5 und mehr Personen	/	/	/	/	/
durchschnittliche Haushaltsgröße (Personen)	1,8	1,8	1,8	1,7	1,7

Quelle: Statistisches Landesamt Sachsen/Mikrozensus Amt für Statistik und Wahlen Leipzig

siehe Vorbemerkungen

Noch: Privathaushalte 2002 bis 2006 nach Haushaltgröße

Haushalte	2002	2003	2004	2005	2006
	Anteil in Prozent				
Haushalte insgesamt	100,0	100,0	100,0	100,0	100,0
davon:					
Ein-Personen-Haushalte	46,6	46,5	44,9	49,1	52,2
darunter: Frauenhaushalte	¹⁾ 56,4	¹⁾ 53,6	¹⁾ 53,2	¹⁾ 52,2	¹⁾ 51,9
Mehr-Personen-Haushalte	53,4	53,5	55,1	50,9	47,8
davon: Zwei-Personen-Haushalte	33,4	32,9	35,4	33,6	31,7
Drei-Personen-Haushalte	12,8	13,2	12,8	11,5	10,5
Vier-Personen-Haushalte	6,4	6,6	5,7	4,8	4,7
Haushalte mit 5 und mehr Personen	/	/	/	/	/

Quelle: Statistisches Landesamt Sachsen/Mikrozensus Amt für Statistik und Wahlen Leipzig
siehe Vorbemerkungen ¹⁾ Anteil an Ein-Personen-Haushalten insgesamt

214 Lebensformen und Familien 2005 und 2006

Kennziffer	2005			2006		
	Lebens- formen	Bevölkerung in Lebensformen	Personen je Lebensform	Lebens- formen	Bevölkerung in Lebensformen	Personen je Lebensform
	in 1 000			in 1 000		
Lebensformen insgesamt	281,4	493,8	1,8	292,0	498,0	1,7
darunter Familien	64,0	196,8	3,1	63,3	192,5	3,0
davon:						
ohne Kinder	217,4	297,0	1,4	228,7	305,5	1,3
mit ... Kind(ern)	64,0	196,8	3,1	63,3	192,5	3,0
1	44,0	116,9	2,7	43,1	112,5	2,6
2	16,8	63,3	3,8	16,9	63,5	3,8
3 und mehr	/	16,5	/	/	16,5	/
davon:						
Paare	124,0	310,9	2,5	118,2	295,4	2,5
davon: ohne Kinder	79,7	159,3	2,0	76,8	153,7	2,0
mit ... Kind(ern)	44,4	151,6	3,4	41,4	141,8	3,4
1	29,0	87,0	3,0	26,4	79,1	3,0
2	13,0	52,0	4,0	12,8	51,3	4,0
3 und mehr	/	12,5	/	/	11,4	/
davon: Ehepaare	95,7	237,8	2,5	90,7	223,5	2,5
davon: ohne Kinder	63,1	126,3	2,0	61,5	122,9	2,0
mit Kinder	32,6	111,5	3,4	29,2	100,6	3,4
Nichteheliche Lebens- gemeinschaften	28,3	73,1	2,6	27,5	71,9	2,6
davon: ohne Kinder	16,5	33,1	2,0	15,3	30,7	2,0
mit Kinder	11,8	40,1	3,4	12,2	41,2	3,4
Alleinerziehende	19,6	45,2	2,3	22,0	50,7	2,3
davon: Männer	/	/	/	/	/	/
Frauen	18,3	42,3	2,3	19,7	45,9	2,3
darunter mit 1 Kind	15,0	29,9	2,0	16,7	33,4	2,0
Alleinstehende	137,7	137,7	1,0	151,9	151,9	1,0
davon: Männer	65,2	65,2	1,0	72,7	72,7	1,0
Frauen	72,5	72,5	1,0	79,2	79,2	1,0
darunter Alleinlebende	131,0	131,0	1,0	146,3	146,3	1,0

Quelle: Statistisches Landesamt Sachsen/Mikrozensus Amt für Statistik und Wahlen Leipzig
siehe Vorbemerkungen

215 Ausländer 2002 bis 2006

Geschlecht / Staatsangehörigkeit	2002	2003	2004	2005	2006
Ausländer insgesamt	25 527	26 725	25 403	26 426	26 883
davon: männlich	16 334	16 763	15 231	15 613	15 458
weiblich	9 193	9 962	10 172	10 813	11 425
darunter aus: Vietnam	2 032	2 181	2 241	2 308	2 351
Ukraine	1 790	2 092	2 230	2 336	2 346
Russische Föderation	1 842	2 002	1 980	2 189	2 311
Polen	2 376	2 365	1 039	1 199	1 290
Irak	1 477	1 498	1 438	1 299	1 208
China	1 035	1 167	1 016	1 025	1 069
Türkei	835	891	954	957	997
Italien	1 273	1 270	1 198	1 203	991
Frankreich	628	643	623	667	758
Portugal	1 235	1 151	1 082	1 050	673
Serbien und Montenegro ¹⁾	624	663	539	621	639
Vereinigte Staaten	461	447	506	555	616
Griechenland	617	581	572	567	574
Ungarn	466	460	459	493	536
Vereinigtes Königreich	428	427	405	415	474
Bulgarien	428	457	432	429	425
Spanien	330	368	341	373	413
Islamische Republik Iran	434	399	402	403	384
Österreich	326	316	328	327	334
Indien	218	278	262	304	321
Tschechische Republik	291	295	277	264	318
Rumänien	190	214	222	255	272
Syrien	230	248	262	282	263
Moldawien	158	197	242	257	254
Afghanistan	260	227	248	257	251
Kuba	226	223	233	240	240
Kasachstan	149	183	203	211	237
Algerien	201	196	206	214	227
Republik Korea	154	165	166	191	214
Weißrussland	144	167	192	201	210
Aserbajdschan	148	167	181	189	196
Marokko	177	197	212	186	195
Pakistan	146	178	189	192	192
Japan	130	160	135	162	185
Slowakische Republik	124	133	139	159	176
Litauen	90	103	116	153	171
Usbekistan	116	161	171	172	169
Niederlande	164	157	148	145	154
Schweiz	95	109	113	120	147
Kroatien	90	127	118	116	121
Tunesien	120	114	111	112	120
Brasilien	60	67	87	99	118
Mongolei	158	151	138	128	116
Georgien	63	69	87	98	106
Libanon	94	99	93	90	106
Armenien	53	60	78	94	103
Ägypten	97	101	100	106	102
Irland	87	91	88	86	100

Quelle: Ordnungsamt/Einwohnerregister

Amt für Statistik und Wahlen Leipzig

siehe Vorbemerkungen

¹⁾ seit 03.06.2006 ist Montenegro eigenständiger Staat, dies fand hier noch keine Berücksichtigung

216 Ausländer aus Staaten der Europäischen Union 2006 nach Staatsangehörigkeit, Geschlecht und Altersgruppen

Staatsangehörigkeit	Insgesamt	davon		davon im Alter von ... bis unter ... Jahre						
		männl.	weibl.	0 - 18	18 - 25	25 - 35	35 - 45	45 - 55	55 - 65	65 u.ä.
EU-Ausländer	7 490	4 647	2 843	452	1 199	2 267	1 620	1 116	599	237
darunter:										
Belgien	90	59	31	.	16	43	14	6	7	.
Dänemark	98	56	42	15	11	27	22	11	.	.
Estland	30	8	22	.	11	7	5	3	3	.
Finnland	78	45	33	.	18	31	11	10	6	.
Frankreich	758	346	412	30	278	260	125	29	31	5
Griechenland	574	371	203	71	55	163	131	83	30	41
Irland	100	61	39	4	16	39	26	8	.	.
Italien	991	743	248	55	106	316	256	147	77	34
Lettland	60	19	41	.	16	12	6	7	.	10
Litauen	171	74	97	19	44	51	27	13	10	7
Luxemburg	13	8	5	.	3	3	.	4	-	-
Niederlande	154	99	55	6	22	42	38	24	17	5
Österreich	334	214	120	14	25	82	94	51	39	29
Polen	1 290	807	483	75	158	352	256	275	128	46
Portugal	673	581	92	29	40	167	225	149	54	9
Schweden	79	48	31	11	4	31	17	7	6	3
Slowakei	176	103	73	13	28	72	33	18	9	3
Slowenien	37	15	22	.	10	19	.	-	3	.
Spanien	413	192	221	12	118	194	68	12	5	4
Tschechische Rep.	318	134	184	27	51	116	57	32	22	13
Ungarn	536	341	195	22	50	116	71	157	108	12
Vereinigtes Königreich	474	304	170	32	85	117	133	70	27	10
Zypern	42	18	24	.	34	7	-	-	-	.
außerdem:										
Bulgarien ¹⁾	425	221	204	17	93	118	57	57	39	44
Rumänien ¹⁾	272	149	123	9	62	97	57	29	13	5

Quelle: Ordnungsamt/Einwohnerregister

Amt für Statistik und Wahlen Leipzig

¹⁾ ab 01.01.2007 Mitglied der EU

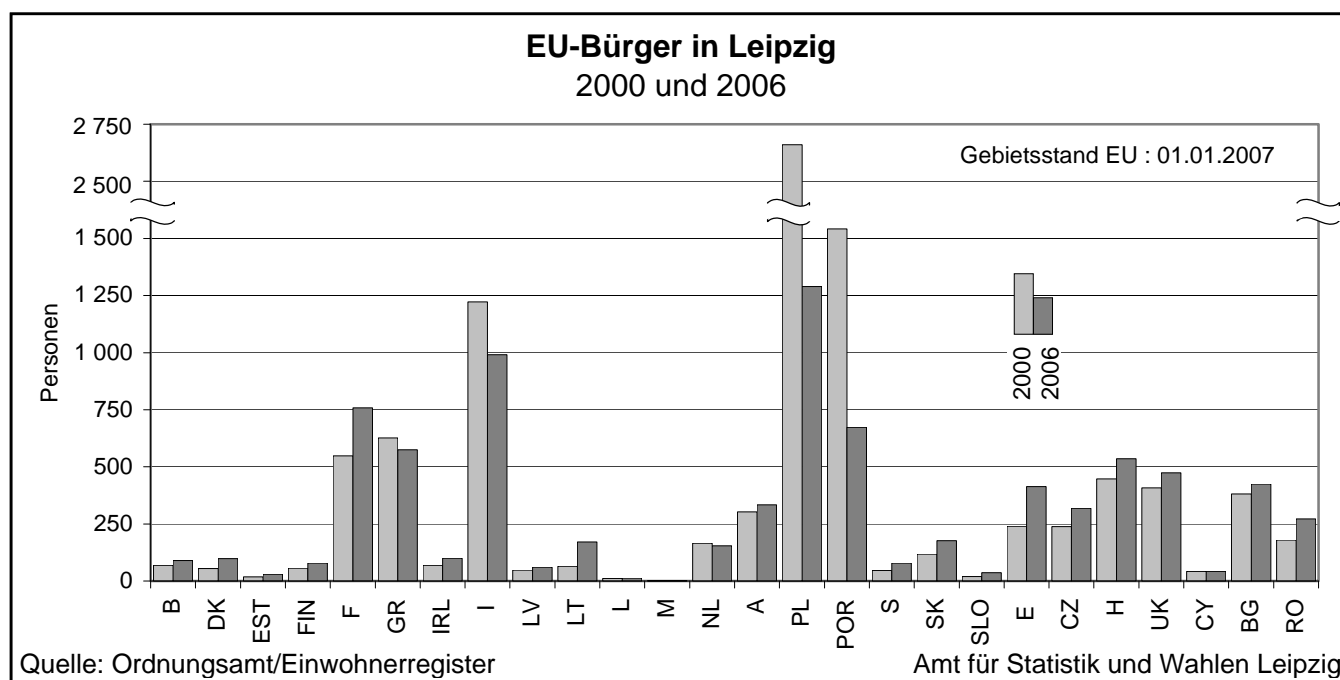

217 Ausländer 2006 nach Altersgruppen und Staatsangehörigkeit

Staatsangehörigkeit	Insgesamt	davon		davon: (von ... bis unter ... Jahre)						
		männl.	weibl.	0 - 18	18 - 25	25 - 35	35 - 45	45 - 55	55 - 65	65 u.ält.
Ausländer insgesamt	26 883	15 458	11 425	3 317	3 755	7 765	5 912	3 307	1 574	1 253
darunter aus:										
Vietnam	2 351	1 146	1 205	544	241	322	697	435	57	55
Ukraine	2 346	1 066	1 280	322	252	428	372	308	287	377
Russische Föderation	2 311	1 016	1 295	307	288	512	425	285	212	282
Polen	1 290	807	483	75	158	352	256	275	128	46
Irak	1 208	801	407	330	132	277	278	107	52	32
China	1 069	552	517	68	238	513	159	62	15	14
Türkei	997	740	257	184	130	339	251	75	15	3
Italien	991	743	248	55	106	316	256	147	77	34
Frankreich	758	346	412	30	278	260	125	29	31	5
Portugal	673	581	92	29	40	167	225	149	54	9
Serbien	639	418	221	152	70	202	146	52	14	3
Vereinigte Staaten	616	360	256	43	162	215	96	49	30	21
Griechenland	574	371	203	71	55	163	131	83	30	41
Ungarn	536	341	195	22	50	116	71	157	108	12
Vereinigtes Königreich	474	304	170	32	85	117	133	70	27	10
Bulgarien	425	221	204	17	93	118	57	57	39	44
Spanien	413	192	221	12	118	194	68	12	5	4
Iran	384	238	146	74	39	86	104	58	15	8
Österreich	334	214	120	14	25	82	94	51	39	29
Indien	321	263	58	11	36	185	65	14	6	4
Tschechische Republik	318	134	184	27	51	116	57	32	22	13
Rumänien	272	149	123	9	62	97	57	29	13	5
Syrien	263	193	70	42	35	88	62	25	6	5
Moldawien	254	115	139	53	23	49	45	33	25	26
Afghanistan	251	141	110	92	41	42	41	27	.	.
Kuba	240	147	93	17	14	48	101	48	7	5
Kasachstan	237	114	123	16	44	67	63	29	11	7
Algerien	227	197	30	3	10	73	86	43	6	6
Korea, Republik	214	76	138	20	46	117	25	5	.	.
Weißrussland	210	87	123	31	21	63	45	26	12	12
Aserbaidshjan	196	100	96	54	18	24	38	40	10	12
Marokko	195	164	31	3	37	109	39	5	.	.
Pakistan	192	161	31	12	17	65	77	17	.	.
Japan	185	74	111	11	32	90	28	14	.	.
Slowakei	176	103	73	13	28	72	33	18	9	3
Litauen	171	74	97	19	44	51	27	13	10	7
Usbekistan	169	82	87	32	22	24	22	31	21	17
Niederlande	154	99	55	6	22	42	38	24	17	5
Schweiz	147	95	52	8	24	53	30	11	11	10
Kroatien	121	90	31	10	10	32	31	32	.	.
Tunesien	120	106	14	6	8	58	44	4	-	-
Brasilien	118	61	57	9	19	70	11	7	.	.
Mongolei	116	51	65	20	11	47	30	6	.	.
Georgien	106	40	66	20	21	33	16	14	.	.
Libanon	106	81	25	13	20	47	16	5	.	.

Quelle: Ordnungsamt/Einwohnerregister

Amt für Statistik und Wahlen Leipzig

Noch: Ausländer 2006 nach Altersgruppen und Staatsangehörigkeit

Staatsangehörigkeit	Insgesamt	davon		davon: (von ... bis unter ... Jahre)						
		männl.	weibl.	0 - 18	18 - 25	25 - 35	35 - 45	45 - 55	55 - 65	65 u. äl.
Armenien	103	56	47	30	11	28	17	11	.	.
Ägypten	102	77	25	16	9	39	25	9	.	.
Irland	100	61	39	4	16	39	26	8	.	.
Dänemark	98	56	42	15	11	27	22	11	.	.
Nigeria	96	71	25	10	5	43	32	4	.	.
Peru	93	52	41	12	14	25	27	9	.	.
Belgien	90	59	31	3	16	43	14	6	.	.
Thailand	89	16	73	6	9	40	18	15	.	.
Bosnien und Herzegowina	88	54	34	9	13	20	20	21	5	-
Kirgisistan	88	43	45	12	20	20	12	16	3	5
Libyen	83	65	18	15	6	30	26	.	.	3
Norwegen	82	39	43	4	10	55	6	4	.	.
Kanada	81	52	29	4	10	33	16	9	6	3
Mosambik	81	70	11	.	..	4	51	23	.	.
Schweden	79	48	31	11	4	31	17	7	6	3
Finnland	78	45	33	2	18	31	11	10	6	-
Jordanien	78	62	16	9	6	28	31	.	.	.
Israel	73	48	25	11	15	23	16	5	3	-

Quelle: Ordnungsamt/Einwohnerregister

Amt für Statistik und Wahlen Leipzig

siehe Vorbemerkungen

Ausländer nach ausgewählten Strukturen 2006

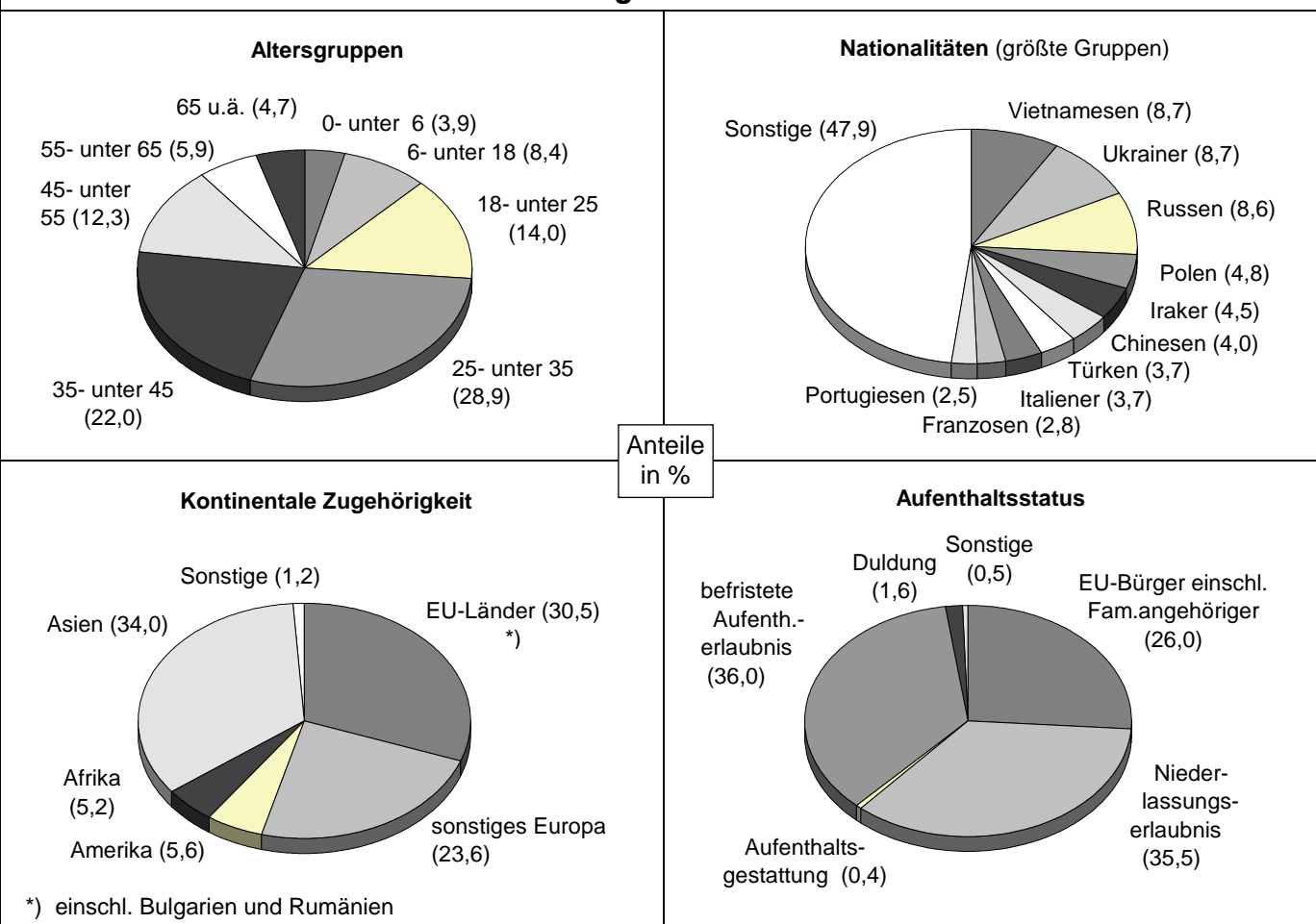

Quellen: Ordnungsamt

Amt für Statistik und Wahlen Leipzig

218 Einbürgerungen 2002 bis 2006

Einbürgerungsart/ bisherige Staatsbürgerschaft / Altersgruppe	2002	2003	2004	2005	2006
Anträge auf Einbürgerung	218	174	207	305	322
Einbürgerungen insgesamt	107	145	158	136	174
davon: männlich	65	87	84	79	86
weiblich	42	58	74	57	88
davon: Anspruchseinbürgerungen	59	96	113	101	121
Ermessenseinbürgerungen	48	49	45	35	53
darunter mit bisheriger Staatsbürgerschaft					
Ukraine	12	21	31	27	42
Russische Föderation	11	17	27	23	32
Irak	4	6	6	11	25
Kuba	5	14	3	6	8
Iran	-	4	5	6	7
Vietnam	3	8	6	4	8
Bulgarien	5	7	6	2	5
Rumänien	-	.	.	.	5
Kasachstan	.	.	-	3	5
davon: unter 15 Jahre	8	10	19	12	24
15 bis unter 25	9	18	16	10	22
25 bis unter 35	30	31	30	26	29
35 bis unter 45	40	51	51	58	55
45 bis unter 55	14	21	23	17	30
55 bis unter 65	3	7	13	9	10
65 und älter	3	7	6	4	4

Quelle: Statistisches Landesamt Sachsen, Ordnungsamt

Amt für Statistik und Wahlen Leipzig

219 Evangelisch-Lutherische Kirche 2002 bis 2006

Jahr	Gemeinden	Pfarrstellen	Gemeindeglieder	Taufen	Austritte
2002	46	45	60 414	445	462
2003	46	42	58 125	448	640
2004	46	.	57 604	437	518
2005	46	.	58 076	549	397
2006	^{1) 2)} 44	.	²⁾ 58 673	489	411

Quelle: Evangelisch-Lutherisches Bezirkskirchenamt

Amt für Statistik und Wahlen Leipzig

siehe Vorbemerkungen

¹⁾ ab 2006 wurden die Kirchgemeinden Plaußig und Hohenheida zusammengeschlossen

²⁾ die Kirchgemeinde Lausen-Miltitz wurde in die neue Gemeinde Markranstädter Land integriert, wodurch die ca. 400 Lausener und Miltitzer Gemeindeglieder nur dort ausgewiesen werden

220 Katholische Kirche 2002 bis 2006

Jahr	Pfarreien	Pfarrseelsorger	Kirchglieder	Taufen	Austritte
2002	19	25	32 400	177	129
2003	18	23	27 401	208	171
2004	18	23	27 370	182	138
2005	18	23	27 722	246	129
2006	18	24	27 547	199	131

Quelle: Bischöfliches Ordinariat des Bistums Dresden-Meißen

Amt für Statistik und Wahlen Leipzig

siehe Vorbemerkungen



3

Bevölkerungsbewegung

Tab.-Nr.	Tabellen	Seite
301	Natürliche Bevölkerungsbewegung 1997 bis 2006	37
302	Mehrlingsgeborene 2002 bis 2006	37
303	Lebendgeborene 2006 nach Geburtsgewicht und Körperlänge	38
304	Lebendgeborene 2006 nach Geburtsjahr der Mutter und Geburtenfolge	38
305	Gestorbene 2006 nach Altersjahrgängen und Geschlecht	39
306	Gestorbene 2006 nach Todesursachen und Geschlecht	40
307	Gestorbene 2006 nach Todesursachen und Altersgruppen	40
308	Totgeborene und gestorbene Säuglingen 1997 bis 2006	41
309	Suizide 2002 bis 2006	41
310	Zu- und Wegzüge 1997 bis 2006	42
311	Zu- und Wegzüge von Ausländern 2002 bis 2006	42
312	Herkunfts- und Zielgebiete der Wanderungsbewegung 2006	43
313	Ausgewählte Herkunfts- und Zielgebiete in Deutschland 2006	44
314	Zu- und Weggezogene 2006 nach Altersgruppen	47
315	Zu- und Weggezogene 2006 nach Altersjahrgängen	48
316	Wanderungsaustausch mit ausgewählten Umlandgemeinden 2004 bis 2006	50
317	Eheschließungen und Ehescheidungen 1997 bis 2006	51
318	Eheschließungen 2002 bis 2006 nach Altersgruppen und Geschlecht	51
319	Eheschließungen 2006 nach Religionszugehörigkeit	51
320	Ehescheidungen 2006	52

Abb.-Nr.	Abbildungen	Seite
10	Natürliche Bevölkerungsbewegung 1997 bis 2006	37
11	Zu- und Wegzüge 1997 bis 2006	42
12	Ausgewählte Herkunfts- und Zielgebiete der Leipziger Wanderungen 2006	47

Vorbemerkungen

Sowohl die Daten zur **natürlichen Bevölkerungsbewegung** als auch jene zu den **Wanderungsbewegungen** und zu den **Eheschließungen und Ehescheidungen** basieren auf amtlichen Angaben des Statistischen Landesamtes.

Die Angaben zu den **Wanderungen** für das Jahr 2004 wurden durch eine Registerbereinigung insbesondere von in Leipzig gemeldeten Ausländern (Abmeldung ins Ausland von Amts wegen) beeinflusst, wodurch etwa 2 000 Wegzüge zustande kamen.

In Tab. 313 entsprechen die Landkreise in Sachsen-Anhalt der bis zum 30.06.2007 gültigen Gebietsgliederung.

Auf die Veröffentlichung von Angaben zu **Aussiedlern** wurde verzichtet, da selbst mehrere unterschiedliche Quellen keine verlässlichen Daten liefern konnten.

301 Natürliche Bevölkerungsbewegung 1997 bis 2006

Jahr	Lebendgeborene				Gestorbene				Geburten- defizit
	Insge- samt	darunter		je 1 000 Einwohner	Insge- samt	darunter		je 1 000 Einwohner	
		männlich	Ausländer			männlich	Ausländer		
1997	2 771	1 384	104	6,1	5 322	2 319	21	11,8	2 551
1998	3 031	1 542	115	6,9	5 029	2 143	17	11,4	1 998
1999	3 582	1 835	165	7,3	5 425	2 366	16	11,1	1 843
2000	3 802	1 920	144	7,7	5 478	2 418	27	11,1	1 676
2001	3 773	1 946	162	7,7	5 382	2 350	20	10,9	1 609
2002	3 844	1 929	133	7,8	5 428	2 352	27	11,0	1 584
2003	3 951	2 005	163	8,0	5 498	2 375	30	11,1	1 547
2004	4 274	2 234	169	8,6	5 186	2 335	32	10,4	912
2005	4 312	2 222	176	8,6	5 530	2 468	37	11,1	1 218
2006	4 410	2 245	167	8,7	5 422	2 483	50	10,7	1 012

Quelle: Statistisches Landesamt Sachsen Amt für Statistik und Wahlen Leipzig

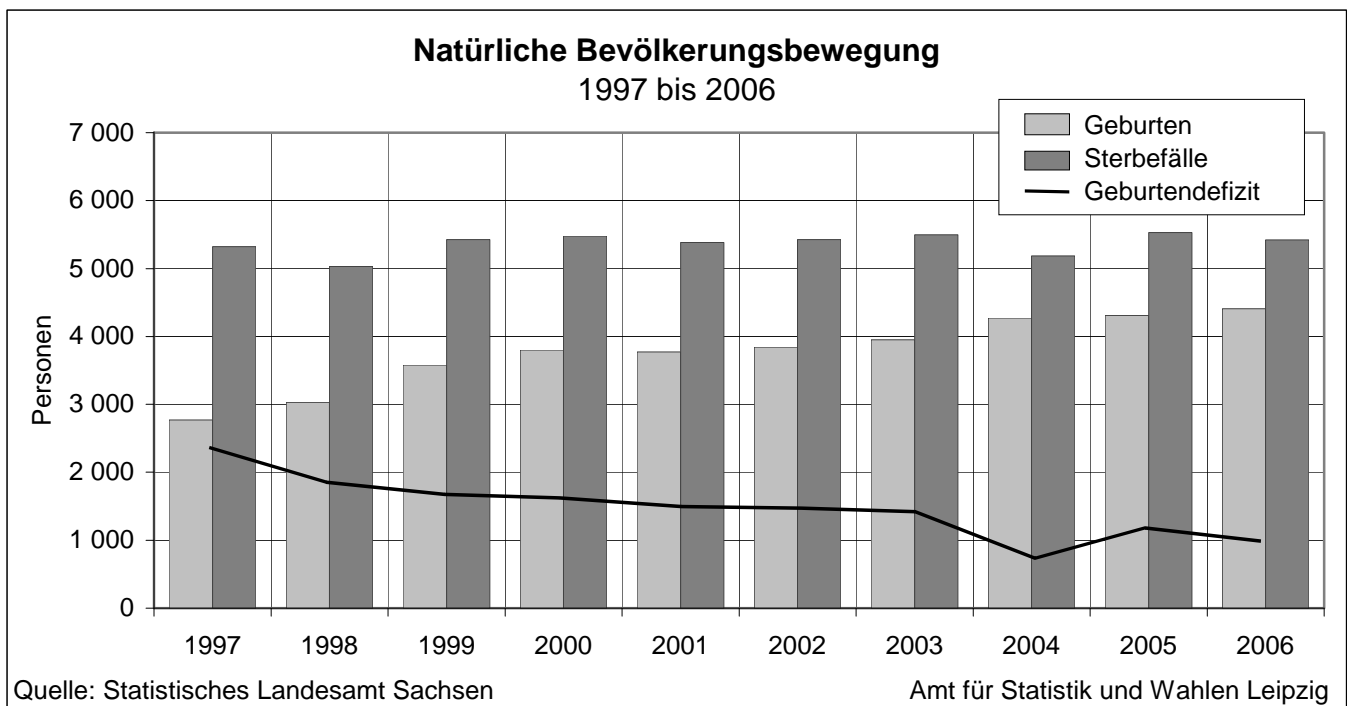

302 Mehrlingsgeborene 2002 bis 2006

Jahr	Lebend- geborene	Mehrlingsgeburten			Mehrlingsgeborene			darunter: Tot- geborene
		Insge- samt	darunter: Zwillings- geburten	auf 1 000 Lebend- geburten	davon			
					Insge- samt	männlich	weiblich	
2002	3 844	55	55	14,3	110	61	49	-
2003	3 951	55	55	13,9	110	57	53	-
2004	4 274	68	67	15,9	137	69	68	1
2005	4 312	66	64	15,3	134	67	67	1
2006	4 410	65	65	14,7	130	63	67	2

Quelle: Statistisches Landesamt Sachsen Amt für Statistik und Wahlen Leipzig

303 Lebendgeborene 2006 nach Geburtsgewicht und Körperlänge

Geburtsgewicht von ... bis unter ... Gramm	Insgesamt	davon: mit einer Körperlänge von ... bis unter ... cm					
		unter 40	40 - 45	45 - 50	50 - 55	55 u. mehr	o. Angabe
unter 2 000	87	28	49	10	-	-	-
2 000 - 2 500	159	-	34	121	4	-	-
2 500 - 3 000	639	-	11	551	77	-	-
3 000 - 3 500	1 624	-	-	780	842	2	-
3 500 - 4 000	1 401	-	1	209	1 159	32	-
4 000 - 4 500	429	-	-	4	383	42	-
4 500 - 5 000	60	-	-	-	41	19	-
5 000 und mehr	8	-	-	-	4	4	-
ohne Angabe	3	-	-	-	-	-	3
Insgesamt	4 410	28	95	1 675	2 510	99	3

Quelle: Statistisches Landesamt Sachsen

Amt für Statistik und Wahlen Leipzig

304 Lebendgeborene 2006 nach Geburtsjahr der Mutter und Geburtenfolge

Geburtsjahr der Mutter	Alter	Lebend- geborene insge- samt	davon					
			Eltern nicht ver- heiratet	Eltern miteinander verheiratet				
				insge- samt	in der bestehenden Ehe das ... Kind			
			1.		2.	3.	4. u. weitere	
1990 u. später	16 u. jünger	23	23	-	-	-	-	-
1989	17	25	25	-	-	-	-	-
1988	18	35	35	-	-	-	-	-
1987	19	66	65	1	-	1	-	-
1986	20	87	81	6	6	-	-	-
1985	21	132	112	20	16	4	-	-
1984	22	161	142	19	15	4	-	-
1983	23	198	158	40	25	11	3	1
1982	24	233	168	65	43	16	6	-
1981	25	234	171	63	34	24	4	1
1980	26	268	190	78	42	30	4	2
1979	27	327	218	109	62	33	10	4
1978	28	310	186	124	64	47	10	3
1977	29	328	207	121	66	46	7	2
1976	30	299	161	138	64	51	17	6
1975	31	274	161	113	49	53	8	3
1974	32	223	121	102	53	35	10	4
1973	33	227	118	109	36	49	16	8
1972	34	192	105	87	38	37	8	4
1971	35	201	91	110	37	51	14	8
1970	36	157	73	84	20	42	17	5
1969	37	128	53	75	18	38	13	6
1968	38	99	43	56	13	21	12	10
1967	39	63	33	30	6	13	10	1
1966	40	53	33	20	7	7	3	3
1965	41	27	13	14	5	4	2	3
1964	42	18	9	9	2	4	2	1
1963	43	14	7	7	3	-	4	-
1962 u. früher	44 u. älter	8	4	4	2	1	-	1
Insgesamt		4 410	2 806	1 604	726	622	180	76

Quelle: Statistisches Landesamt Sachsen

Amt für Statistik und Wahlen Leipzig

305 Gestorbene 2006 nach Altersjährgängen und Geschlecht

Sterbealter von ... bis unter ... Jahre	Gestorbene				Sterbealter von ... bis unter ... Jahre	Gestorbene			
	Insge- samt	davon		je 1 000 Einwohner ¹⁾		Insge- samt	davon		je 1 000 Einwohner ¹⁾
		männlich	weiblich				männlich	weiblich	
0 - 1	9	4	5	2,1	60 - 61	33	27	6	7,3
1 - 20	10	5	5	0,1	61 - 62	47	35	12	8,1
20 - 25	12	7	5	0,3	62 - 63	59	36	23	8,6
					63 - 64	67	37	30	9,7
25 - 26	4	3	1	0,5	64 - 65	73	45	28	9,8
26 - 27	9	7	2	1,0					
27 - 28	1	1	-	0,1	65 - 66	88	60	28	10,8
28 - 29	3	3	-	0,4	66 - 67	111	79	32	13,8
29 - 30	5	3	2	0,7	67 - 68	86	55	31	11,2
					68 - 69	88	56	32	12,6
30 - 31	4	4	-	0,6	69 - 70	112	68	44	17,0
31 - 32	3	2	1	0,5					
32 - 33	2	-	2	0,3	70 - 71	113	69	44	17,6
33 - 34	7	6	1	1,1	71 - 72	118	78	40	19,5
34 - 35	3	2	1	0,4	72 - 73	104	49	55	20,6
					73 - 74	128	74	54	28,9
35 - 36	6	3	3	0,8	74 - 75	109	61	48	24,8
36 - 37	7	5	2	0,9					
37 - 38	11	6	5	1,4	75 - 76	182	106	76	41,0
38 - 39	7	5	2	0,9	76 - 77	152	87	65	34,5
39 - 40	8	6	2	1,0	77 - 78	145	83	62	35,6
					78 - 79	137	73	64	37,1
40 - 41	21	14	7	2,6	79 - 80	155	78	77	45,5
41 - 42	15	8	7	1,8					
42 - 43	14	12	2	1,7	80 - 81	170	57	113	53,4
43 - 44	19	13	6	2,4	81 - 82	139	47	92	50,0
44 - 45	27	25	2	3,4	82 - 83	187	66	121	74,7
					83 - 84	174	53	121	70,5
45 - 46	26	19	7	3,4	84 - 85	222	78	144	88,3
46 - 47	23	15	8	3,2					
47 - 48	23	16	7	3,3	85 - 86	255	95	160	x
48 - 49	24	20	4	3,6	86 - 87	211	49	162	x
49 - 50	30	22	8	4,6	87 - 88	129	32	97	x
					88 - 89	95	27	68	x
50 - 51	29	20	9	4,3	89 - 90	92	26	66	x
51 - 52	42	33	9	6,2					
52 - 53	35	22	13	5,1	90 - 91	116	36	80	x
53 - 54	41	23	18	5,9	91 - 92	139	39	100	x
54 - 55	38	28	10	5,6	92 - 93	152	39	113	x
					93 - 94	131	29	102	x
55 - 56	37	28	9	5,6	94 - 95	98	14	84	x
56 - 57	42	28	14	6,6	95 - 96	84	16	68	x
57 - 58	31	22	9	5,6	96 - 97	69	14	55	x
58 - 59	48	29	19	9,4	97 und älter	143	21	122	x
59 - 60	33	20	13	7,0					
					Insgesamt	5 422	2 483	2 939	10,7

Quelle: Statistisches Landesamt Sachsen

Amt für Statistik und Wahlen Leipzig

¹⁾ bezogen auf den entsprechenden Jahrgang

306 Gestorbene 2006 nach Todesursachen und Geschlecht

ICD-Nr.	Todesursache	Gestorbene			
		Insgesamt	Anteil in %	männlich	weiblich
A00 - B99	Infektiöse und parasitäre Krankheiten	26	0,5	12	14
C00 - D48	Neubildungen	1 468	26,5	749	719
E00 - E90	Endokrine, Ernährungs- und Stoffwechselkrankheiten	160	2,9	68	92
F00 - F99	Psychische und Verhaltensstörungen	96	1,7	44	52
G00 - G99	Krankheiten des Nervensystems	113	2,0	56	57
I00 - I99	Krankheiten des Kreislaufsystems	2 536	45,9	1 022	1 514
J00 - J99	Krankheiten des Atmungssystems	265	4,8	133	132
K00 - K93	Krankheiten des Verdauungssystems	334	6,0	172	162
M00 - M99	Krankh. des Muskel-Skelett-Systems u. des Bindegewebes	17	0,3	4	13
N00 - N99	Krankheiten des Urogenitalsystems	54	1,0	18	36
	Sonstige Krankheiten ¹⁾	24	0,4	9	15
R00 - R99	Sonstige Todesursachen	82	1,5	58	24
S00 - T98	Verletzungen, Vergiftungen u.a. Folgen äußerer Ursachen	247	4,5	138	109
A00 - T98	Insgesamt	5 422	98,0	2 483	2 939
	auf 1 000 Einwohner	10,7	x	10,2	11,3

Quelle: Statistisches Landesamt Sachsen

Amt für Statistik und Wahlen Leipzig

ICD = Internationale Klassifikation der Krankheiten/Todesursachen

¹⁾ Krankheiten des Blutes und der blutbildenden Organe (D50 - D89), Krankheiten der Haut und der Unterhaut (L00 - L99), Zustände, die ihren Ursprung in der Perinatalperiode haben (P00 - P96), Angeborene Fehlbildungen, Deformitäten und Chromosomenanomalien (Q00 - Q99)

307 Gestorbene 2006 nach Todesursachen und Altersgruppen

ICD-Nr.	Altersgruppe von ... bis unter ... Jahre									
	bis 10	10 - 20	20 - 30	30 - 40	40 - 50	50 - 60	60 - 70	70 - 80	80 - 90	90 u. älter
A00 - B99	-	-	1	1	1	2	3	5	10	3
C00 - D48	-	-	4	11	54	125	331	501	351	91
E00 - E90	-	-	3	2	6	8	19	42	55	25
F00 - F99	-	-	1	2	11	9	7	12	30	24
G00 - G99	-	-	2	2	11	11	22	32	19	14
I00 - I99	1	1	1	6	58	101	247	529	959	633
J00 - J99	-	-	-	1	6	11	29	79	89	50
K00 - K93	-	-	-	9	35	51	55	73	73	38
M00 - M99	-	-	-	1	-	1	4	3	6	2
N00 - N99	-	-	-	-	-	1	3	16	20	14
D, L, P, Q	7	2	3	1	1	1	-	1	4	4
R00 - R99	2	-	3	4	11	20	16	14	10	2
S00 - T98	1	5	16	18	28	35	28	36	48	32
Insgesamt										
A00 - T98	11	8	34	58	222	376	764	1 343	1 674	932
männlich	6	3	24	39	164	253	498	758	530	208
weiblich	5	5	10	19	58	123	266	585	1 144	724
auf 1 000 Einw. ¹⁾	0,3	0,2	0,4	0,8	2,9	6,0	11,1	29,0	82,1	213,1
männlich ¹⁾	0,3	0,2	0,6	1,0	4,1	8,2	15,6	39,3	101,3	294,6
weiblich ¹⁾	0,3	0,3	0,2	0,6	1,6	3,9	7,2	21,6	75,5	197,4

Quelle: Statistisches Landesamt Sachsen

Amt für Statistik und Wahlen Leipzig

ICD = Internationale Klassifikation der Krankheiten/Todesursachen, siehe Tab. 306

¹⁾ der jeweiligen Altersgruppe

308 Totgeborene und gestorbene Säuglinge 1997 bis 2006

Jahr	Totgeborene			Gestorbene Säuglinge		
	Insgesamt	darunter: männlich	auf 1 000 Lebendgeborene	Insgesamt	darunter: männlich	auf 1 000 Lebendgeborene
1997	15	5	5,4	20	9	7,2
1998	11	6	3,6	12	8	4,0
1999	19	9	5,3	13	11	3,6
2000	7	5	1,8	17	15	4,5
2001	12	9	3,2	13	5	3,4
2002	11	9	2,9	10	8	2,6
2003	14	7	3,5	16	10	4,0
2004	12	6	2,8	15	9	3,5
2005	13	9	3,0	10	5	2,3
2006	18	7	4,1	9	4	2,0

Quelle: Statistisches Landesamt Sachsen

Amt für Statistik und Wahlen Leipzig

309 Suizide 2002 bis 2006

Geschlecht / Alter von ... bis unter ... Jahre/ Art der Tötung	2002	2003	2004	2005	2006
Suizide insgesamt	66	90	89	80	77
davon: männlich	42	65	67	50	60
weiblich	24	25	22	30	17
davon: unter 20	4	2	3	1	1
20 bis 30	2	11	17	13	8
30 bis 40	9	15	10	5	5
40 bis 50	14	13	11	13	17
50 bis 60	13	13	14	9	17
60 bis 70	8	14	12	17	10
70 bis 80	5	13	11	12	10
über 80	11	9	11	10	9
davon durch:					
Selbstvergiftung	14	22	17	17	20
Erhängen/Ersticken	26	42	38	32	36
Feuerwaffe	1	1	3	3	-
scharfer oder stumpfer Gegenstand	1	4	9	2	4
Sturz in die Tiefe	15	14	19	21	11
sonstige Arten	9	7	3	5	6

Quelle: Statistisches Landesamt Sachsen

Amt für Statistik und Wahlen Leipzig

310 Zu- und Wegzüge 1997 bis 2006

Jahr	Zuzüge			Wegzüge			Wanderungssaldo		
	Insge- samt	darunter: männlich	je 1 000 Einwohner	Insge- samt	darunter: männlich	je 1000 Einwohner	Insge- samt	darunter: männlich	je 1 000 Einwohner
1997	21 077	13 158	46,6	31 060	17 991	68,6	- 9 983	- 4 833	- 22,0
1998	19 501	10 904	44,1	27 057	15 301	61,2	- 7 556	- 4 397	- 17,1
1999	21 015	11 451	42,9	20 700	11 226	42,2	315	225	0,6
2000	20 840	11 081	42,3	19 828	10 566	40,2	1 012	515	2,1
2001	21 365	11 308	43,3	19 912	10 715	40,4	1 453	593	2,9
2002	22 642	11 781	45,9	19 312	10 379	39,1	3 330	1 402	6,7
2003	23 274	12 103	46,9	18 982	10 005	38,3	4 292	2 098	8,7
2004	23 306	12 019	46,9	21 463	11 998	43,2	1 843	21	3,7
2005	23 878	11 967	47,8	18 525	9 423	37,1	5 353	2 544	10,7
2006	23 969	12 132	47,5	19 030	10 004	37,7	4 939	2 128	9,8

Quelle: Statistisches Landesamt Sachsen

Amt für Statistik und Wahlen Leipzig

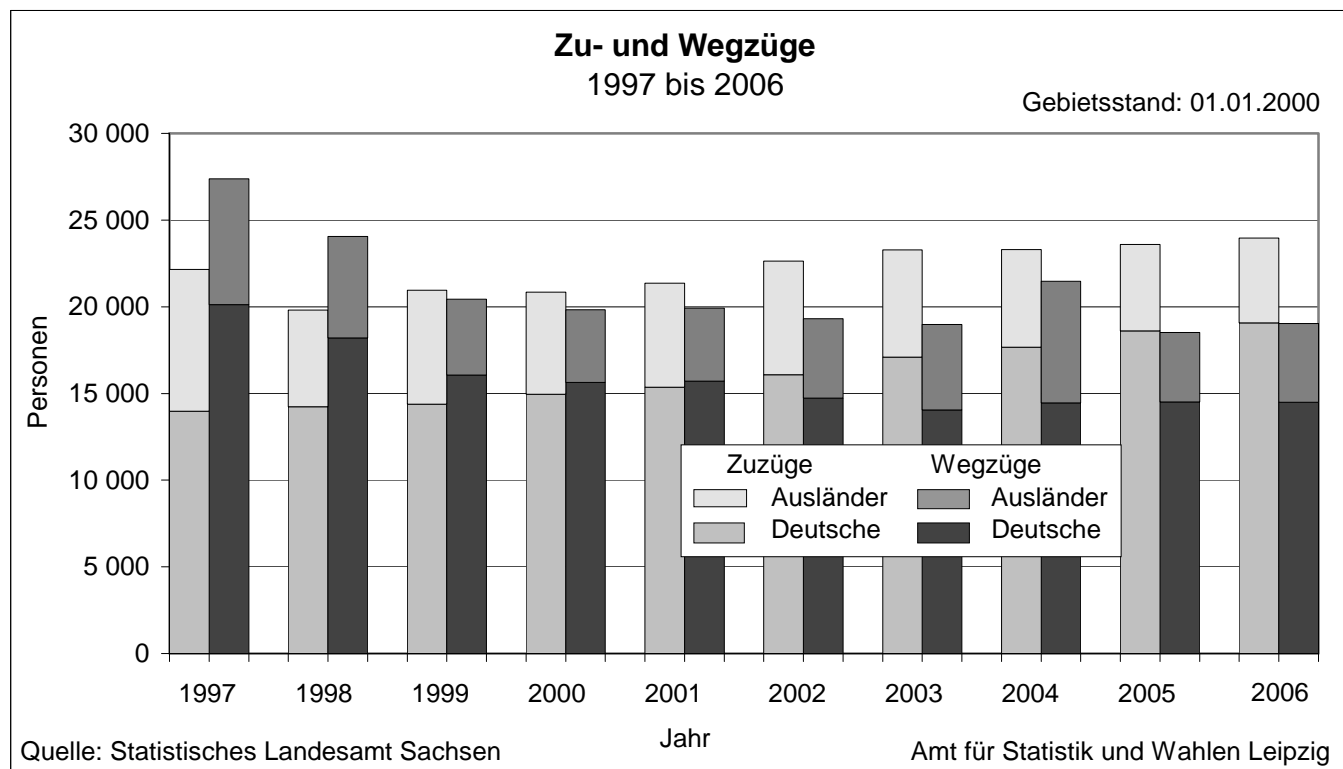

Quelle: Statistisches Landesamt Sachsen

Amt für Statistik und Wahlen Leipzig

311 Zu- und Wegzüge von Ausländern 2002 bis 2006

Jahr	Zuzüge			Wegzüge			Wanderungssaldo		
	Insge- samt	darunter: männlich	je 1 000 ausländische Einwohner	Insge- samt	darunter: männlich	je 1 000 ausländische Einwohner	Insge- samt	darunter: männlich	je 1 000 ausländische Einwohner
2002	6 570	3 884	218,4	4 583	3 054	152,3	1 987	830	66,1
2003	6 180	3 582	195,5	4 939	3 093	156,2	1 241	489	39,2
2004	5 641	3 149	180,5	7 010	4 745	224,3	- 1 369	- 1 596	- 43,8
2005	4 981	2 697	159,3	4 021	2 317	128,8	960	380	30,7
2006	4 897	2 731	154,5	4 535	2 949	143,1	362	- 218	11,4

Quelle: Statistisches Landesamt Sachsen

Amt für Statistik und Wahlen Leipzig

siehe Vorbemerkungen

312 Herkunfts- und Zielgebiete der Wanderungsbewegung 2006

Herkunfts- bzw. Zielgebiet	Zugezogene			Weggezogene			Wande- rungs- saldo
	Insge- samt	darunter		Insge- samt	darunter		
		männlich	Ausländer		männlich	Ausländer	
BR Deutschland	20 126	10 012	1 405	15 291	7 564	1 502	4 835
davon:							
Alte Bundesländer (ohne Berlin)	5 236	2 710	522	5 719	2 866	816	- 483
davon:							
Baden-Württemberg	BW 944	489	76	1 027	520	131	- 83
Bayern	BY 1 176	626	99	1 473	744	188	- 297
Bremen	HB 81	44	15	56	24	8	25
Hamburg	HH 141	80	16	239	129	38	- 98
Hessen	HE 619	330	78	698	332	123	- 79
Niedersachsen	NI 700	362	63	629	316	76	71
Nordrhein-Westfalen	NW 1 028	517	118	1 054	524	173	- 26
Rheinland-Pfalz	RP 300	143	33	271	140	41	29
Saarland	SL 55	25	7	49	25	6	6
Schleswig-Holstein	SH 192	94	17	223	112	32	- 31
Neue Bundesländer (mit Berlin)	14 890	7 302	883	9 572	4 698	686	5 318
davon:							
Berlin (insgesamt)	BE 807	397	124	1 042	496	182	- 235
Brandenburg	BB 735	323	19	396	187	30	339
Mecklenburg-Vorpommern	MV 408	193	20	248	122	15	160
Sachsen	SN 8 115	4 027	393	5 742	2 859	241	2 373
Sachsen-Anhalt	ST 3 004	1 505	242	1 430	679	154	1 574
Thüringen	TH 1 821	857	85	714	355	64	1 107
Ausland	3 843	2 120	3 492	3 739	2 440	3 033	104
darunter: EU-Länder (24)	1 631	897	1 440	1 973	1 387	1 605	- 342
darunter: Polen	342	259	327	248	190	227	94
Frankreich	222	106	195	134	61	93	88
China	189	85	188	119	63	108	70
Vereinigte Staaten	167	89	153	141	69	106	26
Russische Föderation	167	73	157	81	35	76	86
Spanien	154	68	128	143	74	92	11
Italien	148	77	137	377	322	365	- 229
Rumänien	128	80	127	100	66	99	28
Vereinigtes Königreich	112	57	72	138	63	51	- 26
Ungarn	105	45	99	65	37	56	40
Schweiz	95	62	45	194	105	29	- 99
Ukraine	89	33	86	43	14	43	46
Türkei	83	55	80	61	44	59	22
Vietnam	81	35	81	54	30	52	27
Österreich	79	45	54	129	71	43	- 50
Indien	77	61	73	65	48	62	12
Tschechische Republik	68	27	64	51	27	46	17
Niederlande	57	31	44	54	28	34	3
Brasilien	54	31	53	29	14	24	25
Portugal	53	33	50	426	413	423	- 373
Korea, Republik	51	13	51	26	9	26	25
Japan	51	18	50	26	13	24	25
Kasachstan	45	23	44	10	3	9	35
Irak	45	32	43	85	73	83	- 40
Slowakei	41	23	41	29	19	28	12
Griechenland	41	26	40	43	27	41	- 2
Insgesamt	23 969	12 132	4 897	19 030	10 004	4 535	4 939

Quelle: Statistisches Landesamt Sachsen

Amt für Statistik und Wahlen Leipzig

313 Ausgewählte Herkunfts- und Zielgebiete in Deutschland 2006

Herkunfts- bzw. Ziellandkreis bzw. kreisfreie Stadt	Bun- des- land	Zugezogene			Weggezogene			Wande- rungs- saldo
		Insge- samt	darunter		Insge- samt	darunter		
			männlich	Ausländer		männlich	Ausländer	
Leipziger Land	SN	1 705	847	43	1 673	846	35	32
Delitzsch	SN	1 434	712	50	1 053	523	33	381
Muldentalkreis	SN	1 220	621	43	974	478	10	246
Stadt Halle	ST	621	286	67	333	161	66	288
Stadt Dresden	SN	590	307	58	634	319	87	- 44
Torgau-Oschatz	SN	498	266	23	250	154	5	248
Stadt Chemnitz	SN	360	187	38	181	85	20	179
Merseburg-Querfurt	ST	318	175	29	187	101	11	131
Altenburger Land	TH	294	134	3	66	39	4	228
Döbeln	SN	249	120	11	114	61	5	135
Burgenlandkreis	ST	232	114	11	78	33	3	154
Stadt Erfurt	TH	227	109	20	93	34	5	134
Stadt München	BY	217	113	24	390	202	64	- 173
Bitterfeld	ST	214	113	20	87	41	4	127
Weißenfels	ST	185	105	15	88	37	9	97
Stadt Jena	TH	177	89	21	93	47	10	84
Wittenberg	ST	173	88	7	64	26	-	109
Stadt Magdeburg	ST	168	89	18	140	67	28	28
Riesa-Großenhain	SN	166	73	8	62	35	8	104
Mittweida	SN	159	75	9	72	26	-	87
Saalkreis	ST	152	86	13	73	41	4	79
Region Hannover	NI	141	68	16	130	67	21	11
Stadt Dessau	ST	140	66	20	71	33	7	69
Vogtlandkreis	SN	139	69	9	55	34	5	84
Stadt Gera	TH	139	64	11	51	26	5	88
Bautzen	SN	128	58	9	40	15	2	88
Meißen	SN	121	62	3	72	29	2	49
Elbe-Elster	BB	119	44	4	34	16	4	85
Stadt Frankfurt a.M.	BB	117	57	29	169	77	27	- 52
Löbau-Zittau	SN	116	64	14	35	23	3	81
Stadt Zwickau	SN	115	62	11	44	26	2	71
Freiberg	SN	112	45	6	64	30	10	48
Chemnitzer Land	SN	111	48	9	65	31	1	46
Stadt Stuttgart	BW	110	62	9	119	59	25	- 9
Zwickauer Land	SN	108	47	9	42	12	2	66
Mansfelder Land	ST	106	49	5	42	19	6	64
Aue-Schwarzenberg	SN	104	47	4	47	16	1	57
Göttingen	NI	94	50	16	45	21	8	49
Greiz	TH	93	43	-	28	14	1	65
Stadt Köln	NW	90	42	9	134	65	27	- 44
Mittlerer Erzgebirgskreis	SN	87	38	-	32	16	-	55
Stadt Weimar	TH	85	38	5	59	28	11	26
Kamenz	SN	84	45	2	28	14	-	56
Köthen	ST	82	54	11	34	16	2	48
Stollberg	SN	79	35	4	16	6	1	63
Gotha	TH	78	37	3	23	11	3	55
Sächsische Schweiz	SN	77	35	5	39	13	1	38
Nordhausen	TH	76	36	5	16	6	2	60
Stadt Cottbus	BB	75	41	4	37	16	3	38
Stadt Nürnberg	BY	74	41	10	106	45	22	- 32

Quelle: Statistisches Landesamt Sachsen

Amt für Statistik und Wahlen Leipzig

Noch: Ausgewählte Herkunfts- und Zielgebiete in Deutschland 2006

Herkunfts- bzw. Ziellandkreis bzw. kreisfreie Stadt	Bundesland	Zugezogene			Weggezogene			Wanderungssaldo
		Insgesamt	darunter		Insgesamt	darunter		
			männlich	Ausländer		männlich	Ausländer	
Stadt Freiburg	BW	73	37	4	53	21	11	20
Weißeritzkreis	SN	71	31	6	31	14	-	40
Stadt Rostock	MV	69	30	4	40	22	5	29
Aschersleben-Staßfurt	ST	69	33	1	27	15	6	42
Niederschles.Oberlausitzkreis	SN	64	27	8	23	8	2	41
Bernburg	ST	64	27	6	17	8	2	47
Stadt Wuppertal	NW	63	26	17	29	16	12	34
Kyffhäuserkreis	TH	63	30	1	24	12	-	39
Annaberg	SN	62	29	2	32	19	2	30
Sangerhausen	ST	60	32	-	19	13	-	41
Saale-Holzland-Kreis	TH	59	29	3	26	17	2	33
Oder-Spree	BB	59	31	4	22	14	5	37
Spree-Neiße	BB	59	21	1	13	6	2	46
Saalfeld-Rudolstadt	TH	58	33	1	27	15	-	31
Potsdam-Mittelmark	BB	57	26	1	35	16	-	22
Anhalt-Zerbst	ST	57	19	1	21	11	1	36
Saale-Orla-Kreis	TH	56	22	-	28	13	3	28
Oberspreewald-Lausitz	BB	56	27	1	16	8	1	40
Stadt Kassel	HE	55	25	9	40	19	12	15
Stadt Görlitz	SN	55	25	2	24	8	2	31
Wernigerode	ST	54	18	2	28	13	-	26
Stadt Plauen	SN	53	28	2	27	13	1	26
Ilm-Kreis	TH	52	26	8	37	21	8	15
Schmalkalden-Meiningen	TH	50	21	-	28	13	2	22
Unstrut-Hainich-Kreis	TH	50	26	-	14	7	-	36
Stadt Potsdam	BB	49	22	1	71	39	5	- 22
Marburg-Biedenkopf	HE	49	25	3	30	19	5	19
Halberstadt	ST	49	24	1	11	5	-	38
Stadt Bonn	NW	48	19	16	47	24	12	1
Stadt Hoyerswerda	SN	48	24	5	13	5	1	35
Stadt Düsseldorf	NW	46	24	10	57	25	13	- 11
Stendal	ST	46	20	3	24	6	-	22
Quedlinburg	ST	46	23	1	23	10	1	23
Wartburgkreis	TH	46	18	-	16	10	-	30
Stadt Mainz	RP	42	17	6	40	20	5	2
Stadt Kiel	SH	41	20	5	43	17	5	- 2
Altmarkkreis Salzwedel	ST	41	18	3	22	8	2	19
München	BY	40	23	-	64	29	6	- 24
Stadt Münster	NW	39	17	4	35	16	2	4
Stadt Heidelberg	BW	38	23	5	38	18	13	-
Stadt Bielefeld	NW	38	20	-	23	10	2	15
Stadt Eisenach	TH	38	18	1	20	10	-	18
Weimarer Land	TH	38	19	2	15	8	4	23
Ennepe-Ruhr-Kreis	NW	38	22	6	13	5	-	25
Jerichower Land	ST	38	20	8	12	4	1	26
Stadt Braunschweig	NI	37	20	9	55	27	8	- 18
Stadt Essen	NW	37	20	5	52	28	12	- 15
Esslingen	BW	37	19	3	46	32	7	- 9
Rhein-Neckar-Kreis	BW	37	19	3	44	17	3	- 7
Stadt Greifswald	MV	37	13	-	20	12	1	17

Quelle: Statistisches Landesamt Sachsen

Amt für Statistik und Wahlen Leipzig

Noch: Ausgewählte Herkunfts- und Zielgebiete in Deutschland 2006

Herkunfts- bzw. Ziellandkreis bzw. kreisfreie Stadt	Bun- des- land	Zugezogene			Weggezogene			Wande- rungs- saldo
		Insge- samt	darunter		Insge- samt	darunter		
			männlich	Ausländer		männlich	Ausländer	
Stadt Wiesbaden	HE	36	21	6	49	21	7	- 13
Eichsfeld	TH	36	16	-	17	7	-	19
Bördekreis	ST	36	17	-	9	4	-	27
Ludwigsburg	BW	35	17	-	46	26	4	- 11
Stadt Karlsruhe	BW	35	20	8	34	17	7	1
Stadt Bochum	NW	34	22	6	26	14	12	8
Stadt Schwerin	MV	34	15	1	16	8	-	18
Stadt Würzburg	BY	33	11	2	28	10	6	5
Hochtaunuskreis	HE	32	21	2	27	16	3	5
Stadt Frankfurt (Oder)	BB	32	10	-	8	2	-	24
Rems-Murr-Kreis	BW	31	18	2	32	14	3	- 1
Stadt Augsburg	BY	31	19	5	23	10	1	8
Uckermark	BB	31	11	2	17	10	3	14
Stadt Suhl	TH	31	15	-	11	5	3	20
Stadt Offenbach	HE	30	18	4	55	23	6	- 25
Ortenaukreis	BW	30	19	2	42	22	5	- 12
Saarbrücken	SL	30	14	4	30	14	4	-
Dahme-Spreewald	BB	30	11	-	30	12	5	-
Stadt Dortmund	NW	29	19	3	45	29	11	- 16
Tübingen	BW	29	14	3	34	12	1	- 5
Breisgau-Hochschwarzwald	BW	24	14	1	31	18	1	- 7
Wetteraukreis	HE	23	15	2	32	14	4	- 9
Konstanz	BW	22	12	-	42	20	3	- 20
Rhein-Sieg-Kreis	NW	22	8	1	38	16	4	- 16
Lörrach	BW	21	12	1	33	21	2	- 12
Stadt Aachen	NW	20	13	4	37	28	7	- 17
Stadt Mannheim	BW	20	8	4	36	18	11	- 16
Freising	BY	19	13	1	34	21	2	- 15
Böblingen	BW	17	10	1	35	20	5	- 18
Pinneberg	SH	14	7	3	33	17	1	- 19
Stadt Erlangen	BY	13	8	-	31	12	7	- 18
Ebersberg	BY	12	6	-	32	16	-	- 20
Offenbach	HE	11	4	2	34	16	15	- 23
Fürstfeldbruck	BY	9	4	-	35	13	3	- 26

Quelle: Statistisches Landesamt Sachsen

Amt für Statistik und Wahlen Leipzig

siehe Vorbemerkungen

314 Zu- und Weggezogene 2006 nach Altersgruppen

Altersgruppe von ... bis unter ... Jahre	Insge- samt	Anteil an ins- gesamt (%)	darunter					
			männ- lich	Aus- länder	aus/nach		Umland Leipzig ²⁾	Ausland
					Alte Bundesländer	Neue ¹⁾		
Zugezogene insgesamt	23 969	100,0	12 132	4 897	5 236	14 890	4 359	3 843
davon: unter 18	2 181	9,1	1 121	383	563	1 323	480	295
18 - 25	7 879	32,9	3 235	1 671	1 317	5 170	1 321	1 392
25 - 30	5 638	23,5	2 945	1 063	1 261	3 557	787	820
30 - 50	6 096	25,4	3 802	1 499	1 503	3 483	1 162	1 110
50 - 65	1 220	5,1	694	240	349	676	298	195
65 und älter	955	4,0	335	41	243	681	311	31
Weggezogene insgesamt	19 029	100,0	10 003	4 535	5 718	9 572	3 700	3 739
davon: unter 18	2 152	11,3	1 129	285	640	1 254	660	258
18 - 25	4 228	22,2	1 720	936	1 386	2 153	581	689
25 - 30	4 310	22,6	2 065	881	1 514	2 093	602	703
30 - 50	6 196	32,6	3 932	1 922	1 720	2 866	1 236	1 610
50 - 65	1 342	7,1	850	444	270	657	352	415
65 und älter	801	4,2	307	67	188	549	269	64
Wanderungssaldo gesamt	4 940	x	2 129	362	- 482	5 318	659	104
davon: unter 18	29	x	- 8	98	- 77	69	- 180	37
18 - 25	3 651	x	1 515	735	- 69	3 017	740	703
25 - 30	1 328	x	880	182	- 253	1 464	185	117
30 - 50	- 100	x	- 130	- 423	- 217	617	- 74	- 500
50 - 65	- 122	x	- 156	- 204	79	19	- 54	- 220
65 und älter	154	x	28	- 26	55	132	42	- 33

Quelle: Statistisches Landesamt Sachsen

Amt für Statistik und Wahlen Leipzig

¹⁾ einschließlich Berlin

²⁾ hier: Landkreise Delitzsch, Leipziger Land und Muldentalkreis

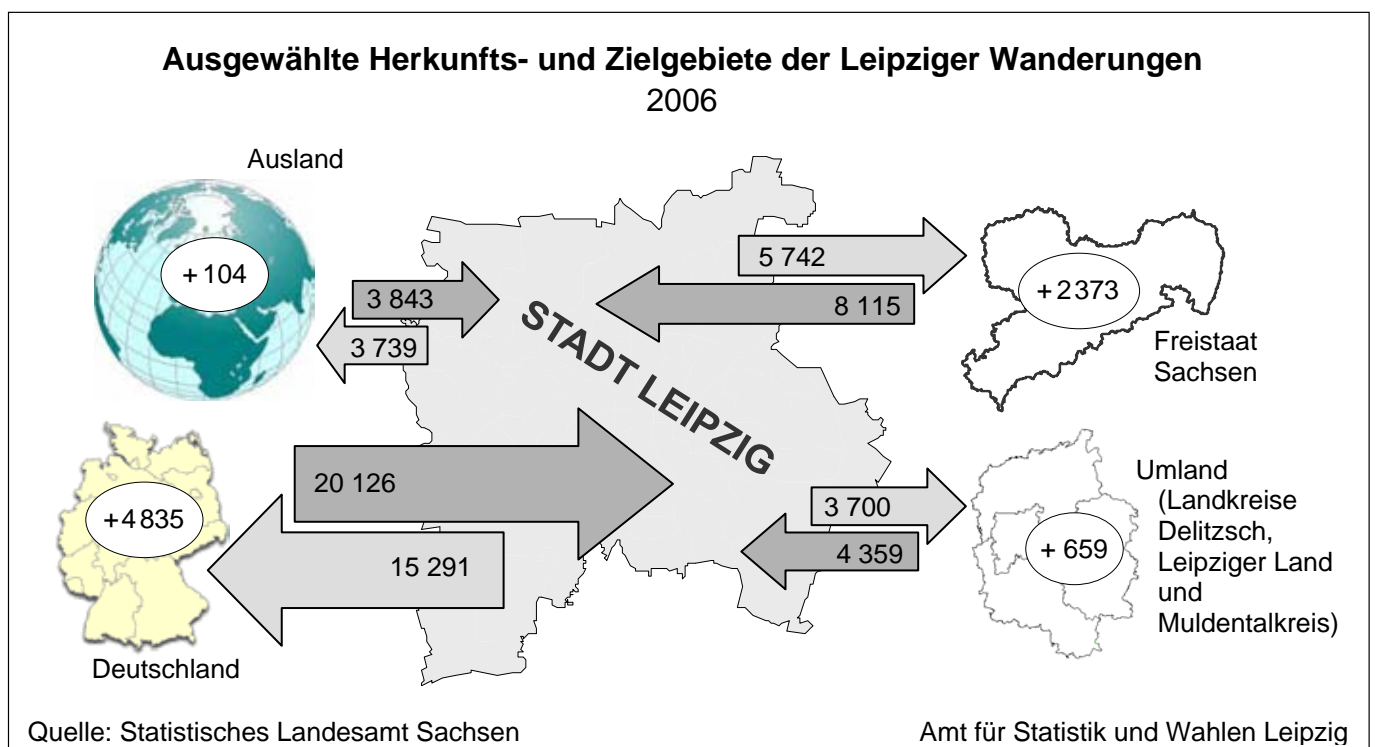

315 Zu- und Weggezogene 2006 nach Altersjährgängen

Altersjahre von ... bis unter ... Jahre	Zugezogene				Weggezogene				Wande- rungs- saldo
	Insge- samt	darunter		je 1 000 Einwohner	Insge- samt	darunter		je 1 000 Einwohner	
		männlich	Ausländer			männlich	Ausländer		
0 - 1	110	46	12	25,3	110	59	11	25,3	-
1 - 2	232	115	30	54,4	247	128	24	57,9	- 15
2 - 3	200	112	35	49,1	235	119	26	57,7	- 35
3 - 4	167	86	22	43,7	205	108	25	53,7	- 38
4 - 5	153	83	27	41,2	173	94	25	46,6	- 20
5 - 6	140	84	19	38,3	153	88	16	41,8	- 13
6 - 7	110	61	15	31,3	150	69	21	42,7	- 40
7 - 8	100	51	15	30,3	126	65	20	38,2	- 26
8 - 9	112	61	22	35,9	93	49	12	29,8	19
9 - 10	90	49	14	31,1	71	36	10	24,6	19
10 - 11	88	41	19	34,2	96	54	9	37,4	- 8
11 - 12	89	38	20	36,0	57	29	11	23,1	32
12 - 13	75	37	19	29,5	51	28	9	20,1	24
13 - 14	59	31	12	22,2	63	33	8	23,7	- 4
14 - 15	68	39	16	22,8	57	29	12	19,1	11
15 - 16	90	39	27	23,0	62	35	12	15,9	28
16 - 17	122	67	24	25,2	84	45	15	17,4	38
17 - 18	176	81	35	33,8	120	62	19	23,0	56
18 - 19	397	117	54	70,7	214	76	28	38,1	183
19 - 20	778	277	106	129,9	377	136	49	62,9	401
20 - 21	1 198	484	253	179,6	522	229	88	78,2	676
22 - 22	1 421	585	318	190,2	661	272	166	88,5	760
22 - 23	1 339	543	338	170,1	783	323	210	99,4	556
23 - 24	1 379	593	305	165,5	819	329	206	98,3	560
24 - 25	1 367	636	297	159,7	852	355	189	99,5	515
25 - 26	1 284	626	214	147,5	923	431	186	106,0	361
26 - 27	1 303	675	220	148,5	898	419	170	102,3	405
27 - 28	1 126	582	242	131,9	875	438	175	102,5	251
28 - 29	1 034	568	203	123,5	855	393	187	102,1	179
29 - 30	891	494	184	117,1	759	384	163	99,8	132
30 - 31	679	390	149	101,0	646	354	152	96,1	33
31 - 32	569	356	152	89,9	564	325	162	89,1	5
32 - 33	473	288	112	77,8	438	275	130	72,1	35
33 - 34	418	256	117	67,3	436	256	138	70,2	- 18
34 - 35	391	242	123	56,6	427	263	129	61,8	- 36
35 - 36	359	231	109	47,9	383	257	136	51,1	- 24
36 - 37	367	218	89	48,1	372	234	111	48,7	- 5
37 - 38	343	222	84	44,5	295	195	95	38,3	48
38 - 39	291	200	76	37,8	316	214	113	41,0	- 25
39 - 40	293	182	63	38,1	306	200	102	39,8	- 13
40 - 41	242	153	54	30,4	264	172	80	33,2	- 22
41 - 42	243	149	59	29,5	269	181	87	32,7	- 26
42 - 43	239	167	58	29,1	236	150	72	28,7	3
43 - 44	202	139	54	25,2	216	154	71	26,9	- 14
44 - 45	209	135	50	26,3	191	130	73	24,1	18

Quelle: Statistisches Landesamt Sachsen

Amt für Statistik und Wahlen Leipzig

Noch: Zu- und Weggezogene 2006 nach Altersjährgängen

Altersjahre von ... bis unter ... Jahre	Zugezogene				Weggezogene				Wande- rungs- saldo
	Insge- samt	darunter		je 1 000 Einwohner	Insge- samt	darunter		je 1 000 Einwohner	
		männlich	Ausländer			männlich	Ausländer		
45 - 46	190	128	39	25,0	197	121	56	25,9	- 7
46 - 47	174	108	37	24,0	203	144	66	28,0	- 29
47 - 48	153	96	26	22,0	160	110	43	23,0	- 7
48 - 49	141	77	28	21,4	140	105	45	21,3	1
49 - 50	120	65	20	18,3	137	92	61	20,8	- 17
50 - 51	140	87	39	20,8	140	90	56	20,8	-
51 - 52	110	61	22	16,2	131	92	47	19,3	- 21
52 - 53	104	58	27	15,1	110	69	37	15,9	- 6
53 - 54	119	74	17	17,1	112	72	39	16,1	7
54 - 55	99	65	24	14,5	96	68	46	14,1	3
55 - 56	83	52	17	12,5	120	77	40	18,0	- 37
56 - 57	77	41	12	12,1	94	49	26	14,7	- 17
57 - 58	67	33	15	12,1	65	44	23	11,7	2
58 - 59	76	42	18	14,8	71	44	21	13,9	5
59 - 60	52	36	14	11,0	62	37	22	13,1	- 10
60 - 61	55	28	10	12,2	75	48	29	16,7	- 20
61 - 62	47	23	8	8,1	63	37	21	10,9	- 16
62 - 63	71	34	9	10,3	68	41	12	9,9	3
63 - 64	60	32	7	8,7	71	48	17	10,3	- 11
64 - 65	60	28	1	8,0	64	34	8	8,6	- 4
65 - 66	63	36	4	7,7	45	28	8	5,5	18
66 - 67	55	26	5	6,8	54	32	12	6,7	1
67 - 68	57	26	4	7,4	47	29	12	6,1	10
68 - 69	40	20	7	5,7	37	19	6	5,3	3
69 - 70	36	16	3	5,5	50	27	7	7,6	- 14
70 - 71	34	18	2	5,3	28	16	2	4,4	6
71 - 72	30	11	1	5,0	34	14	1	5,6	- 4
72 - 73	40	11	4	7,9	25	14	4	5,0	15
73 - 74	39	19	2	8,8	16	7	2	3,6	23
74 - 75	22	10	1	5,0	21	7	3	4,8	1
75 - 76	37	15	1	8,3	24	9	1	5,4	13
76 - 77	19	11	1	4,3	34	10	2	7,7	- 15
77 - 78	25	6	-	6,1	29	14	-	7,1	- 4
78 - 79	35	11	2	9,5	26	8	2	7,0	9
79 - 80	28	6	-	8,2	20	8	-	5,9	8
80 und älter	395	93	4	16,0	311	65	5	12,6	84
Insgesamt	23 969	12 132	4 897	47,5	19 030	10 004	4 535	37,7	4 939

Quelle: Statistisches Landesamt Sachsen

Amt für Statistik und Wahlen Leipzig

316 Wanderungsaustausch mit ausgewählten Umlandgemeinden 2004 bis 2006

Kreis/Gemeinde	2004			2005			2006			
	Zuzüge	Wegzüge	Wanderungs- saldo	Zuzüge	Wegzüge	Wanderungs- saldo	Zuzüge	Wegzüge	Wanderungs- saldo	
	aus / nach der Gemeinde			aus / nach der Gemeinde			aus / nach der Gemeinde			
Kreis Leipziger Land	Stadt Markkleeberg	553	859	- 306	555	811	- 256	562	660	- 98
	Stadt Markranstädt	299	378	- 79	379	369	10	306	410	- 104
	Stadt Borna	172	71	101	205	71	134	151	72	79
	Großpösna	130	183	- 53	121	146	- 25	117	133	- 16
	Stadt Böhlen	84	68	16	87	84	3	78	74	4
	Stadt Zwenkau	80	97	- 17	78	106	- 28	67	80	- 13
	Stadt Groitzsch	48	52	- 4	49	43	6	56	32	24
	Stadt Geithain	28	10	18	38	20	18	52	14	38
	Stadt Kitzscher	42	23	19	56	15	41	50	10	40
	Stadt Rötha	56	44	12	26	37	- 11	47	20	27
	Stadt Frohburg	55	13	42	53	21	32	40	11	29
	Pegau	33	23	10	21	19	2	33	52	- 19
	Espenhain	26	20	6	39	20	19	30	15	15
	Eulatal	24	3	21	29	6	23	25	21	4
Kitzen	31	36	- 5	39	29	10	15	15	-	
Kreis Delitzsch	Stadt Schkeuditz	356	348	8	386	322	64	352	283	69
	Stadt Taucha	336	390	- 54	301	323	- 22	305	324	- 19
	Stadt Delitzsch	235	141	94	205	105	100	218	89	129
	Stadt Eilenburg	132	75	57	106	69	37	120	72	48
	Rackwitz	91	52	39	124	72	52	99	53	46
	Stadt Bad Dübener	74	33	41	76	37	39	76	45	31
	Krostitz	43	47	- 4	53	54	- 1	58	34	24
	Jesewitz	47	47	-	32	43	- 11	41	45	- 4
	Schönwölkau	37	34	3	29	30	- 1	28	29	- 1
Muldentalkreis	Stadt Grimma	151	66	85	124	68	56	178	67	111
	Borsdorf	245	288	- 43	233	208	25	177	220	- 43
	Stadt Brandis	132	177	- 45	141	167	- 26	137	142	- 5
	Stadt Wurzen	107	53	54	120	57	63	131	69	62
	Stadt Naunhof	119	119	-	122	101	21	113	94	19
	Machern	102	166	- 64	93	101	- 8	88	116	- 28
	Belgershain	68	71	- 3	88	57	31	63	59	4
	Stadt Bad Lausick	32	50	- 18	64	49	15	46	36	10
	Bennewitz	30	42	- 12	60	40	20	43	25	18
	Falkenhain	22	11	11	39	25	14	32	16	16
	Stadt Trebsen/Mulde	25	28	- 3	32	11	21	31	22	9
	Parthenstein	50	47	3	36	45	- 9	28	32	- 4
aus anderen Kreisen	Stadt Torgau	139	127	12	132	103	29	164	108	56
	Stadt Döbeln	69	14	55	63	33	30	101	24	77
	Stadt Merseburg	66	39	27	74	42	32	76	49	27
	Stadt Oschatz	75	24	51	92	36	56	73	22	51
	Stadt Zeitz	73	19	54	76	13	63	73	26	47
	Stadt Weißenfels	65	37	28	40	22	18	72	34	38
	Lützen, Stadt	22	33	- 11	22	14	8	50	16	34
	Schkopau	38	46	- 8	42	44	- 2	44	28	16
	Stadt Naumburg	51	14	37	49	42	7	43	20	23
	Stadt Bad Dürrenberg	26	8	18	34	24	10	42	22	20
	Stadt Waldheim	27	14	13	35	16	19	41	25	16
	Wermsdorf	29	26	3	27	11	16	40	18	22
Stadt Dahlen	18	18	-	29	14	15	37	23	14	

Quelle: Statistisches Landesamt Sachsen

Amt für Statistik und Wahlen Leipzig

317 Eheschließungen und Ehescheidungen 1997 bis 2006

Jahr	Eheschließungen				Ehescheidungen					
	Insgesamt	je 10 000 Einwohner	dar.: mit Ausländern		Insgesamt	je 10 000 Einwohner	dar.: mit Ausländern		auf 100 Eheschließungen	durchschn. Ehedauer (Jahre)
			Personen	Anteil in %			Personen	Anteil in %		
1997	1 366	30,2	271	19,8	963	21,3	32	3,3	70,5	12,6
1998	1 336	30,2	271	20,3	906	20,5	60	6,6	67,8	12,6
1999	1 568	32,0	283	18,0	898	18,3	89	9,9	57,3	12,9
2000	1 451	29,4	219	15,1	851	17,3	84	9,9	58,6	13,5
2001	1 333	27,0	220	16,5	902	18,3	101	11,2	67,7	14,1
2002	1 296	26,3	225	17,4	913	18,5	132	14,5	70,4	13,4
2003	1 192	24,0	165	13,8	1 030	20,8	204	19,8	86,4	13,2
2004	1 348	27,1	210	15,6	1 011	20,3	207	20,5	75,0	13,7
2005	1 322	26,5	202	15,3	969	19,4	215	22,2	73,3	13,6
2006	1 282	25,4	180	14,0	897	17,8	224	25,0	70,0	13,3

Quelle: Statistisches Landesamt Sachsen Amt für Statistik und Wahlen Leipzig

318 Eheschließungen 2002 bis 2006 nach Altersgruppen und Geschlecht

Alter von ... bis unter ... Jahre	Anzahl der Eheschließenden									
	2002		2003		2004		2005		2006	
	Männer	Frauen	Männer	Frauen	Männer	Frauen	Männer	Frauen	Männer	Frauen
16 - 18	-	-	-	1	-	1	-	-	-	1
18 - 20	9	22	3	23	4	21	4	26	3	15
20 - 25	95	214	82	165	96	182	62	173	73	155
25 - 30	232	309	229	313	260	351	280	326	284	357
30 - 35	348	274	304	264	313	244	277	246	251	244
35 - 40	228	165	236	143	225	201	233	166	232	178
40 - 45	130	128	130	103	173	133	162	134	167	123
45 - 50	92	76	65	61	87	89	107	104	80	74
50 - 55	47	43	42	52	69	56	62	63	73	53
55 - 60	45	28	33	23	43	30	43	40	43	31
60 - 65	43	24	39	30	40	25	55	24	33	26
65 und älter	27	13	29	14	38	15	37	20	30	12
Insgesamt	1 296	1 296	1 192	1 192	1 348	1 348	1 322	1 322	1 269	1 269
dar.: Ledige	865	872	856	837	939	928	905	914	927	911
Ausländer	152	93	90	86	128	105	122	90	110	81

Quelle: Statistisches Landesamt Sachsen Amt für Statistik und Wahlen Leipzig

319 Eheschließungen 2006 nach Religionszugehörigkeit

Religionszugehörigkeit des Mannes	Insgesamt	Religionszugehörigkeit der Frau			
		evangelisch	römisch-katholisch	sonstige	gemeinschaftslos
Insgesamt	1 269	234	69	37	929
davon: evangelisch	213	95	10	2	106
römisch-katholisch	95	33	22	-	40
sonstige	80	5	5	20	50
gemeinschaftslos	881	101	32	15	733

Quelle: Statistisches Landesamt Sachsen Amt für Statistik und Wahlen Leipzig

320 Ehescheidungen 2006

Eheschließungs- jahr	Ehescheidungen insgesamt	Verfahren wurde beantragt von			Ehescheidungen mit ... betroffenen minderjährigen Kind(ern)				Kinder ins- gesamt
		Mann	Frau	beiden	keinem	1	2	3 u. mehr	
2005	4	2	2	-	4	-	-	-	-
2004	11	2	9	-	4	6	1	-	8
2003	31	10	21	-	18	11	2	-	15
2002	48	16	32	-	35	10	3	-	16
2001	56	27	29	-	34	18	4	-	26
2000	88	28	59	1	51	25	11	1	50
1999	64	26	38	-	34	22	4	4	47
1998	39	12	27	-	22	13	4	-	21
1997	47	16	31	-	22	18	5	2	34
1996	44	15	29	-	17	17	8	2	41
1995	36	9	27	-	15	13	4	4	33
1994	21	8	13	-	5	5	10	1	28
1993	22	6	16	-	6	10	6	-	22
1992	27	7	20	-	7	10	7	3	34
1991	20	4	16	-	6	8	6	-	20
1990	34	11	23	-	14	7	7	6	39
1989	36	21	15	-	10	15	8	3	40
1988	46	26	20	-	8	21	12	5	60
1987	27	10	17	-	9	11	7	-	25
1986	17	2	15	-	10	4	2	1	11
1985	16	6	10	-	8	8	-	-	8
1984	19	10	9	-	9	7	2	1	15
1983	17	6	11	-	12	4	1	-	6
1982	17	6	11	-	13	4	-	-	4
1981	16	4	12	-	15	1	-	-	1
1980	13	3	10	-	10	3	-	-	3
1979	13	3	10	-	11	2	-	-	2
1978	13	7	6	-	12	-	1	-	2
1977	14	5	8	1	13	1	-	-	1
1976	6	3	3	-	5	-	1	-	2
1975	3	1	2	-	3	-	-	-	-
1974	5	1	4	-	4	1	-	-	1
1973	10	4	6	-	10	-	-	-	-
1972	4	-	4	-	4	-	-	-	-
1971	2	1	1	-	2	-	-	-	-
1970	2	-	2	-	2	-	-	-	-
1969	1	-	1	-	1	-	-	-	-
1968	2	-	2	-	2	-	-	-	-
1967 und früher	6	3	3	-	6	-	-	-	-
Insgesamt	897	321	574	2	473	275	116	33	615

Quelle: Statistisches Landesamt Sachsen

Amt für Statistik und Wahlen Leipzig



4

Soziales und Gesundheit

Tab.-Nr.	Tabellen	Seite
401	Kindertageseinrichtungen 2005 und 2006	56
402	Horte 2005 und 2006	56
403	Adoptierte Kinder und Jugendliche 2002 bis 2006	57
404	Hilfe zur Erziehung außerhalb des Elternhauses 2002 bis 2006	57
405	Erzieherische Hilfen 2002 bis 2006 nach Hilfearten	58
406	Vormundschaften, Pflegschaften, Vaterschaftsfeststellungen 2002 bis 2006	58
407	Ausgaben und Einnahmen für die Jugendhilfe 2002 bis 2005	59
408	Alten- und Altenpflegeheime 2002 bis 2006	59
409	Leistungsempfänger nach SGB II 2005 und 2006	60
410	Wohngeld 2005 und 2006	61
411	Bedarfsorientierte Grundsicherung im Alter und bei Erwerbsminderung 2005 und 2006	61
412	Sozialhilfe nach dem SGB XII in Form von Hilfe zum Lebensunterhalt 2005 und 2006	61
413	Ausgewählte übertragbare meldepflichtige Krankheiten 2004 bis 2006	62
414	Niedergelassene Ärzte, Zahnärzte und berufsausübende Tierärzte 2002 bis 2006	62
415	Ärzte in Krankenhäusern 2002 bis 2006	63
416	Krankenhäuser 2002 bis 2006	64
417	Stationäre Versorgung in Krankenhäusern 2005 und 2006 nach Fachgebieten	65
418	Anzahl der aufgestellten Betten in Krankenhäusern 2002 bis 2006	66
419	Nichtärztliches Personal in Krankenhäusern 2002 bis 2006	67
420	Apotheken 2002 bis 2006	67
421	Ausgewählte Kennziffern des Gesundheitsamtes 2004 bis 2006	68
422	Behinderte und schwerbehinderte Personen 2002 bis 2005	68
423	Behinderte Personen 2002 bis 2005 nach dem Grad der Behinderung	69
424	Einrichtungen und betreutes Wohnen für behinderte Menschen 2002 bis 2006	69
425	Pflegebedürftige Personen nach dem Pflegeversicherungsgesetz 2003 und 2005	70
426	Asylbewerber 2002 bis 2006	71
427	Räumungsklagen und Zwangsräumungen 2002 bis 2006	72
428	Einrichtungen und Hilfen für wohnungslose Personen 2002 bis 2006	72
Abb.-Nr.	Abbildungen	Seite
13	Patienten in Krankenhäusern 1996, 2001 und 2006	66
14	Leistungsempfänger der Pflegeversicherung nach Alter und Geschlecht 2005	70

Vorbemerkungen

Die Tabelle zu den **Kindertageseinrichtungen** (Kita) wurde anhand der regelmäßig erfolgenden Statistik des Jugendamtes erstellt. Es wurden die Daten des Monats September des jeweiligen Jahres verwendet. **Kombinierte Kindertageseinrichtungen** stehen den Kindern aller Altersgruppen bis zur Einschulung offen. In **Integrativen Kindertageseinrichtungen** haben neben gesunden Kindern auch Kinder mit Behinderung die Möglichkeit, täglich betreut und gefördert zu werden. Diese Einrichtungsart ist für alle Altersgruppen bis zur Einschulung bzw. bis zum Beginn anderer Fördermöglichkeiten vorgesehen.

Die **Adoptionspflege** ist ein Pflegeverhältnis für einen gesetzmäßig vorgeschriebenen Zeitraum vor der Adoption (in der Regel für ein Jahr). In dieser Zeit sind die betreffenden Kinder und Jugendlichen in der zukünftigen Adoptionsfamilie untergebracht.

Zur **erzieherischen Hilfe** zählt auch die ambulante Einzelbetreuung im Rahmen der Jugendhilfe. Hierbei wird jungen Menschen Unterstützung durch einen Erziehungsbeistand (hauptsächlich zur Erlangung von Selbständigkeit), einen Betreuungshelfer (Auflage auf Grund richterlicher Weisung) oder die Möglichkeit der Teilnahme an sozialer Gruppenarbeit (zur Überwindung von Entwicklungsschwierigkeiten und Verhaltensproblemen) geboten.

Bei den **Altenheimen** entsprechen Kapazität und Belegung der Anzahl der Heimbewohner ohne Pflegestufe.

Der größte Teil der **Sozialhilfeempfänger** wurde durch neue gesetzliche Regelungen ab 2005 für verschiedene andere Arten staatlicher Hilfe leistungsberechtigt (Grundsicherung für Arbeitsuchende – Arbeitslosengeld II, Grundsicherung im Alter und bei Erwerbsminderung nach SGB XII). Ein erheblich verminderter Kreis erhält noch Hilfe zum Lebensunterhalt (SGB XII).

Die Angaben über die **Leistungsempfänger nach SGB II** beziehen sich auf die Statistik der **Grundsicherung für Arbeitssuchende nach Sozialgesetzbuch II (SGB II)**, die mit dem 1. Januar 2005 eingeführt wurde. Nachfolgend dazu einige Definitionen:

Als **erwerbsfähige Hilfebedürftige** gelten nach dem SGB II Personen, die das 15. Lebensjahr vollendet und das 65. Lebensjahr noch nicht vollendet haben, erwerbsfähig sind, hilfebedürftig sind und ihren gewöhnlichen Aufenthalt in der Bundesrepublik Deutschland haben. Hilfebedürftig ist, wer seine Eingliederung in Arbeit sowie seinen Lebensunterhalt und den Lebensunterhalt der mit ihm in Bedarfsgemeinschaft lebenden Personen nicht oder nicht ausreichend aus eigenen Kräften und Mitteln sichern kann und die erforderliche Hilfe auch nicht von anderen (Angehörige, andere Leistungsträger) erhält. Hilfebedürftigkeit wird auch angenommen bei Erwerbstätigen, die aufgrund ihres geringen Erwerbseinkommens ohne zusätzliche Sozialleistungen nicht existieren könnten, oder bei Arbeitslosengeldempfängern mit besonders geringem ALG I, so genannte „Aufstocker“. **Nicht erwerbsfähige Hilfebedürftige** sind alle Personen, die noch nicht im erwerbsfähigen Alter (unter 15 Jahre) sind oder aufgrund ihrer gesundheitlichen Leistungsfähigkeit und eventuell rechtlicher Einschränkungen nicht in der Lage sind, mindestens 3 Stunden täglich unter den üblichen Bedingungen des allgemeinen Arbeitsmarktes zu arbeiten. Leben diese Personen in einer Bedarfsgemeinschaft mit einem erwerbsfähigen Hilfebedürftigen, erhalten sie Leistungen gemäß SGB II. In Abgrenzung dazu beziehen nicht erwerbsfähige Hilfebedürftige, die nicht zu einer Bedarfsgemeinschaft mit einem erwerbsfähigen Hilfebedürftigen zählen, Leistungen im Rahmen der Sozialhilfe gemäß SGB XII.

Eine **Bedarfsgemeinschaft** bezeichnet Personen, die im selben Haushalt leben und gemeinsam wirtschaften. Sie hat mindestens einen erwerbsfähigen Hilfebedürftigen. Der Begriff der Bedarfsgemeinschaft ist enger gefasst als derjenige der Haushaltsgemeinschaft. So zählen z.B. ein volljähriges Kind, Großeltern und Enkelkinder sowie sonstige Verwandte und Schwägernte nicht zur Bedarfsgemeinschaft.

Arbeitslosengeld II (ALG II) bezeichnet die Geldleistung für erwerbsfähige Hilfebedürftige im Rahmen der Grundsicherung. Die Geldleistungen dienen der Sicherung des eigenen Lebensunterhalts und setzen sich zusammen aus Regelleistungen, gegebenenfalls Leistungen für Mehrbedarf beim Lebensunterhalt, Leistungen für Unterkunft und Heizung sowie einem befristeten Zuschlag beim Übergang vom ALG I zum ALG II.

Unter **Regelleistungen** versteht man die pauschalierten Leistungen zur Sicherung des Lebensunterhalts. Diese umfassen insbesondere Ernährung, Kleidung, Körperpflege, Hausrat, Bedarf des täglichen Lebens sowie in vertretbarem Umfang auch Beziehungen zur Umwelt und eine Teilnahme am kulturellen Leben.

In den **Leistungen für Unterkunft und Heizung** sind alle der Bedarfsgemeinschaft zu erbringende Leistungen für Unterkunft und Heizung sowie auch einmalige Kosten für Wohnungsbeschaffung und die Übernahme von Mietschulden enthalten.

Als „**sonstige Leistungen**“ werden insbesondere die neben der Regelleistung zu erbringenden kommunalen Leistungen zusammengefasst, wie z.B. Erstaussstattung für die Wohnung einschließlich Haushaltgeräten, Erstaussstattung für Bekleidung einschließlich bei Schwangerschaft und Geburt oder Zuschüsse für mehrtägige Klassenfahrten.

Beim **Sozialgeld** handelt es sich um die Geldleistung zur Sicherung des Lebensunterhalts für nichterwerbsfähige hilfebedürftige Angehörige und Partner, die mit einem ALG II-Bezieher in einer Bedarfsgemeinschaft leben und keinen Anspruch auf Grundsicherung für Ältere oder wegen Erwerbsminderung haben.

Die Angaben in der Tabelle 409 wurden für 2006 dem Report der Bundesagentur für Arbeit „Statistik der Grundsicherung für Arbeitsuchende nach dem SGB II“ (Berichtsmonat Dezember 2006 – endgültige Daten mit Wartezeit von 3 Monaten) entnommen.

In den Angaben über **Wohngeld** haben sich zum 1. Januar 2005 grundlegende Änderungen im Wohngeldrecht bemerkbar gemacht, so dass ein Vergleich zu den Vorjahren nicht mehr gegeben ist. Die wichtigste Änderung 2005 war, dass Empfänger bestimmter Sozialleistungen (sogenannter Transferleistungen, wie z.B. Arbeitslosengeld II, Sozialgeld, Sozialhilfe oder Grundsicherungsleistungen im Alter und bei Erwerbsminderung) sowie Mitglieder ihrer Bedarfsgemeinschaft vom Wohngeld ausgeschlossen sind. Deren angemessene Unterkunftskosten werden im Rahmen der jeweiligen Sozialleistung berücksichtigt, so dass sich der Ausschluss vom Wohngeld nicht nachteilig auswirkt. Aufgrund dieses Ausschlusses der Transferleistungsempfänger vom Wohngeld entstehen Mischhaushalte. Das sind Haushalte, in denen ein Teil der Familienmitglieder wohngeldberechtigt ist und andere Familienmitglieder nach § 1 Abs. 2 WoGG ausgeschlossen sind. In der Tabelle 410 sind nur die reinen Wohngeldhaushalte abgebildet.

Erstmalig konnten per 1. Januar 2003 **Leistungen der bedarfsorientierten Grundsicherung im Alter und bei Erwerbsminderung** nach dem SGB XII in Anspruch genommen werden. Anspruchsberechtigt waren ältere Menschen ab 65 Jahre und Personen mit Erwerbsminderung. Statistisch können diese Personen je nach Auswertungszweck nach dem Träger- und dem Wohnortprinzip ausgewiesen werden.

Unter **abgegangenen Patienten** aus Krankenhäusern wurden die entlassenen Patienten und die Sterbefälle gezählt, nicht die Verlegungen innerhalb der Fachabteilungen.

Bei der Statistik der **behinderten Personen** ist der Grad der Behinderung ein Ausdruck für die Schwere der Behinderung. Eine **Schwerbehinderung** liegt bei einem Grad der Behinderung von 50 und mehr vor. Die letzten aktuellen Daten, die uns vorliegen, betreffen das Jahr 2005.

Die **Pflegeversicherungsstatistik** wird alle zwei Jahre erhoben. Die letzten aktuellen Angaben betreffen das Jahr 2005.

401 Kindertageseinrichtungen 2005 und 2006

Stadtbezirk/ Einrichtungsart	Einrich- tungen	Kapazität	Ange- meldete Kinder	darunter: im Krippen- alter	Einrich- tungen	Kapazität	Ange- meldete Kinder	darunter: im Krippen- alter
Insgesamt	188	16 574	15 383	3 520	192	17 278	15 448	3 988
davon Stadtbezirk:								
Mitte	17	1 736	1 696	439	18	1 768	1 687	480
Nordost	15	1 672	1 444	318	15	1 725	1 522	362
Ost	33	2 633	2 347	492	33	2 659	2 266	592
Südost	18	1 568	1 513	365	18	1 590	1 485	417
Süd	15	1 412	1 366	340	16	1 550	1 391	411
Südwest	17	1 548	1 467	325	17	1 615	1 427	337
West	19	1 909	1 643	360	19	2 018	1 635	404
Alt-West	21	1 539	1 459	334	21	1 569	1 457	359
Nordwest	10	984	915	243	10	1 137	995	273
Nord	23	1 573	1 533	304	25	1 647	1 583	353
davon:								
Freie Träger	140	11 664	10 893	2 402	144	12 217	10 925	2 690
Kommunal	48	4 910	4 490	1 118	48	5 061	4 523	1 298
davon:								
Kinderkrippen	3	83	81	81	3	83	87	84
Kindergärten	6	604	488	-	5	367	336	7
Kombinierte Kita	106	8 492	7 971	1 916	109	8 951	8 119	2 180
Integrative Kita	73	7 395	6 843	1 523	75	7 877	6 906	1 717
außerdem in Tagespflege	-	-	560	497	-	-	822	801

Quelle: Jugendamt

Amt für Statistik und Wahlen Leipzig

siehe Vorbemerkungen

Die Horte des Jugendamtes sowie auch die Hortkinder in den Vorschuleinrichtungen sind in dieser Tabelle nicht enthalten, siehe Tabelle 402.

402 Horte 2005 und 2006

Einrichtungen / Stadtbezirk	Anzahl der Horte		Angemeldete Kinder	
	2005	2006	2005	2006
Horte insgesamt	73	72	10 464	11 473
davon: Horte an öffentlichen Grundschulen	56	56	7 360	8 169
davon im Stadtbezirk:				
Mitte	4	4	677	774
Nordost	5	5	622	659
Ost	10	10	1 056	1 219
Südost	7	7	922	992
Süd	5	5	739	825
Südwest	5	5	821	907
West	6	6	677	770
Alt-West	4	4	521	536
Nordwest	3	3	341	360
Nord	7	7	984	1 127
Horte an Förderschulen	8	7	351	362
Horte freier Träger	9	9	1 494	1 391
Sonstige Form der Hortbetreuung				
in Tagespflege	-	-	23	17
in kommunalen Kindertagesstätten	-	-	107	120
in Kindertagesstätten freier Träger	-	-	1 129	1 414

Quellen: Schulverwaltungsamt, Jugendamt

Amt für Statistik und Wahlen Leipzig

403 Adoptierte Kinder und Jugendliche 2002 bis 2006

Kennziffer	2002	2003	2004	2005	2006
Adoptierte Kinder und Jugendliche	41	25	20	41	47
darunter: von deutschen Adoptiveltern angenommene Kinder und Jugendliche	38	23	16	37	46
darunter: adoptiert durch Stiefelternteil im Alter von ... bis unter ... Jahren	19	10	10	20	18
unter 1	.	-	-	-	-
1 bis 3	18	9	6	13	20
3 bis 6	.	6	3	7	10
6 bis 9	5	.	.	5	6
9 bis 12	.	3	3	3	.
12 bis 15	6	3	.	6	.
15 bis 18	6	.	4	7	6
davon: männlich	18	17	11	22	25
weiblich	23	8	9	19	22
vorgemerkte Adoptionsbewerbungen	36	53	48	14	34
zur Adoption vorgemerkte Kinder und Jugendliche	16	15	18	19	23
davon: männlich	5	9	12	9	14
weiblich	11	6	6	10	9
in Adoptionspflege untergebrachte Kinder und Jugendliche am Jahresende	82	89	98	126	63
davon: männlich	45	44	42	78	31
weiblich	37	45	56	48	32

Quellen: Statistisches Landesamt Sachsen, Jugendamt

Amt für Statistik und Wahlen Leipzig

siehe Vorbemerkungen

404 Hilfe zur Erziehung außerhalb des Elternhauses 2002 bis 2006

Art der Hilfe / Unterbringungsform	Junge Menschen in Erziehung außerhalb des Elternhauses					darunter	
	2002	2003	2004	2005	2006	u.18 Jahre	männlich
Insgesamt	766	791	764	601	683	647	382
davon:							
Erziehung in einer Tagesgruppe einer Einrichtung oder bei einer Pflegefamilie	86	70	69	30	21	21	18
Vollzeitpflege in einer anderen Familie	192	204	214	194	212	209	106
davon:							
bei Großeltern/Verwandten	46	43	39	36	28	28	15
in Pflegefamilien	146	161	175	158	184	181	91
Heimerziehung und sonstige betreute Wohnformen	482	508	473	374	446	414	255
davon:							
Unterbringung in einem Heim	291	304	280	226	260	242	152
einer Wohngemeinschaft	187	200	189	140	179	167	101
einer eigenen Wohnung	4	4	4	8	7	5	.
Intensive sozialpädagogische Einzelbetreuung	6	9	8	3	4	.	.

Quelle: Statistisches Landesamt Sachsen

Amt für Statistik und Wahlen Leipzig

405 Erzieherische Hilfen 2002 bis 2006 nach Hilfearten

Kennziffer	2002	2003	2004	2005	2006
<u>Personen in institutioneller Beratung</u>	1 908	1 995	2 243	2 001	2 423
darunter: männliche Personen	1 014	1 080	1 235	1 042	1 283
Schwerpunkt der Beratung:					
Erziehungs-/Familienberatung	1 686	1 761	2 050	1 824	2 245
Jugendberatung	.	234	192	177	176
<u>Betreuung einzelner junger Menschen</u>					
Personen am 31.12.	103	107	101	123	105
darunter: unter 18 Jahre	72	69	73	94	77
Personen mit beendeter Hilfe	215	199	177	181	232
Unterstützung durch Erziehungsbeistand					
Personen am 31.12.	99	96	94	112	93
darunter: unter 18 Jahre	69	65	.	90	70
Personen mit beendeter Hilfe	125	99	120	112	139
Unterstützung durch Betreuungshelfer					
Personen am 31.12.	.	5	7	4	5
Personen mit beendeter Hilfe	6	4	9	4	5
Soziale Gruppenarbeit					
Personen am 31.12.	.	6	.	7	7
Personen mit beendeter Hilfe	84	96	48	65	88
<u>Sozialpädagogische Familienhilfe</u>					
Familien am 31.12.	207	223	267	268	252
Familien mit beendeter Hilfe	165	151	204	209	234
<u>Entzug der elterlichen Sorge</u>					
Anzeigen zum Entzug der elterlichen Sorge	82	69	96	119	130
Gerichtliche Maßnahmen zum Entzug der elterlichen Sorge	72	67	84	116	129
<u>Inobhutnahmen</u>	756	758	787	655	602
darunter: männliche Personen	395	383	438	369	330
auf eigenen Wunsch	303	305	281	169	157
wegen Gefährdung des Kindes oder des Jugendlichen	453	453	506	486	445

Quelle: Statistisches Landesamt Sachsen

Amt für Statistik und Wahlen Leipzig

siehe Vorbemerkungen

406 Vormundschaften, Pflegschaften, Vaterschaftsfeststellungen 2002 bis 2006

Fälle	2002	2003	2004	2005	2006
Amtsvormundschaften	364	320	339	330	341
Amtspflegschaften	120	128	143	178	211
Beistandschaften	1 577	1 466	1 292	1 219	1 047
Vaterschaftsfeststellungen	1 602	1 864	2 312	1 953	1 974

Quelle: Jugendamt

Amt für Statistik und Wahlen Leipzig

407 Ausgaben und Einnahmen für die Jugendhilfe 2002 bis 2005

Ausgaben / Einnahmen	2002	2003	2004	2005
	1 000 €			
<u>Ausgaben</u>	153 546	150 798	164 589	157 770
davon:				
Ausgaben für Einzel- und Gruppenhilfen	36 612	40 301	46 883	47 165
davon: öffentlicher Träger	32 986	35 605	40 243	40 687
freier Träger	3 627	4 697	6 640	6 478
Ausgaben für Einrichtungen	108 789	102 094	104 395	98 819
davon: öffentlicher Träger	54 946	47 846	47 994	43 555
freier Träger	53 843	54 249	56 401	55 264
Personalausgaben der Jugendhilfeverwaltung	8 144	8 402	13 311	11 786
<u>Einnahmen</u>	12 071	10 824	18 189	14 106
darunter von Einrichtungen	10 015	8 801	16 334	11 736
<u>Reine Ausgaben</u>	141 475	139 974	146 400	143 664
je Einwohner (in €)	287	282	294	288
darunter für:				
Kindertageseinrichtungen öffentlicher Träger	40 121	34 960	30 271	28 321
Kindertageseinrichtungen freier Träger	45 481	45 897	47 504	48 962

Quelle: Statistisches Landesamt Sachsen

Amt für Statistik und Wahlen Leipzig

408 Alten- und Altenpflegeheime 2002 bis 2006

Kapazität / Belegung	2002	2003	2004	2005	2006
<u>Heime insgesamt</u>	36	42	47	49	49
Heimplätze insgesamt	4 350	4 801	5 136	5 310	5 322
davon: Altenheime	312	317	222	241	135
Pflegeheime	4 038	4 484	4 914	5 069	5 187
Heimbewohner insgesamt	4 161	4 383	4 833	5 000	5 108
je 1 000 Einwohner 65 Jahre und älter	44	44	48	48	47
davon: <u>Kommunale Heime</u>	9	9	10	10	9
Heimplätze	1 459	1 415	1 472	1 433	1 343
davon: Altenheime	229	195	162	137	101
Pflegeheime	1 230	1 220	1 310	1 296	1 242
Heimbewohner	1 445	1 366	1 425	1 390	1 315
davon: Altenheime	229	195	162	137	101
Pflegeheime	1 216	1 171	1 263	1 253	1 214
<u>Heime der Wohlfahrtsverbände</u>	14	15	18	18	18
Heimplätze	1 356	1 348	1 599	1 588	1 577
davon: Altenheime	56	58	39	46	9
Pflegeheime	1 300	1 290	1 560	1 542	1 568
Heimbewohner	1 348	1 343	1 514	1 566	1 563
davon: Altenheime	56	58	39	46	9
Pflegeheime	1 292	1 285	1 475	1 520	1 554
<u>Private Heime</u>	13	18	19	21	22
Heimplätze	1 535	2 038	2 065	2 289	2 402
davon: Altenheime	27	64	21	58	25
Pflegeheime	1 508	1 974	2 044	2 231	2 377
Heimbewohner	1 368	1 674	1 894	2 044	2 230
davon: Altenheime	27	64	21	58	25
Pflegeheime	1 341	1 610	1 873	1 986	2 205

Quelle: Sozialamt

Amt für Statistik und Wahlen Leipzig

siehe Vorbemerkungen

409 Leistungsempfänger nach SGB II 2005 und 2006

Kennziffer	2005	2006
Bedarfsgemeinschaften	50 288	48 467
davon: mit 1 Person	31 532	28 220
darunter: unter 18 Jahre	.	59
zwischen 18 und 25 Jahre	.	4 338
mit 2 Personen	10 280	10 443
mit 3 und mehr Personen	8 476	9 804
davon: mit 1 erwerbsfähigen Hilfebedürftigen	37 929	34 600
mit 2 und mehr erwerbsfähigen Hilfebedürftigen	12 359	13 867
darunter: mit 1 Kind	7 539	7 846
mit 2 und mehr Kindern	4 292	4 659
Alleinerziehende	7 061	7 595
durchschnittliche Anzahl der Personen je Bedarfsgemeinschaft	1,6	1,7
Bedarfsgemeinschaften nach verschiedenen Kategorien:		
Bedarfsgemeinschaften mit Leistungen zum Lebensunterhalt	45 623	43 251
durchschnittliche monatliche Leistung je Bedarfsgemeinschaft in €	352,12	370,11
Bedarfsgemeinschaften mit Leistungen für Unterkunft und Heizung	48 305	47 053
durchschnittliche monatliche Leistung je Bedarfsgemeinschaft in €	267,07	279,08
Bedarfsgemeinschaften mit Sozialgeld	5 454	5 640
durchschnittliche monatliche Leistung je Bedarfsgemeinschaft in €	71,82	80,60
Personen in Bedarfsgemeinschaften insgesamt	82 313	84 439
davon: Erwerbsfähige Hilfebedürftige	64 251	65 221
davon: Männer	33 533	33 388
Frauen	30 718	31 833
davon im Alter von: 15 bis unter 18 Jahre	.	3 403
18 bis unter 25 Jahre	.	9 854
25 bis unter 50 Jahre	.	38 314
50 bis unter 55 Jahre	.	6 297
55 bis unter 65 Jahre	.	7 353
darunter: Ausländer	5 559	6 022
Nichterwerbsfähige Hilfebedürftige	18 062	19 218
davon: Männer	9 244	9 759
Frauen	8 818	9 459
davon im Alter von: unter 3 Jahren	.	5 568
3 bis unter 7 Jahre	.	5 455
7 bis unter 15 Jahre	.	7 776
über 15 Jahre	.	419
darunter: Ausländer	.	1 300
Hilfequoten bezogen auf die Bevölkerung im jeweiligen Alter in Prozent		
Hilfebedürftige Personen insgesamt	16,4	16,8
Erwerbsfähige Hilfebedürftige	18,5	18,8
Männer	18,4	18,9
Frauen	18,0	18,7
Jüngere unter 25 Jahren	21,5	20,3
Ausländer	21,4	22,2
Nichterwerbsfähige Hilfebedürftige	3,6	3,8
Kinder unter 15 Jahre	35,8	38,1

Quelle: Statistik der Bundesagentur für Arbeit

Amt für Statistik und Wahlen Leipzig

siehe Vorbemerkungen

410 Wohngeld 2005 und 2006

Kennziffer	2005	2006
Wohngeldempfänger insgesamt	11 396	10 221
davon: Empfänger von Mietzuschuss	11 168	10 051
Empfänger von Lastenzuschuss	228	170
davon: Nichterwerbspersonen	7 044	6 859
darunter: Rentner/Pensionäre	5 059	5 233
Arbeitslose	1 255	772
Erwerbstätige	3 097	2 590
davon: Arbeitnehmer/Beamte	2 546	2 169
Selbständige	551	421
durchschnittliche monatliche Miete in €	292	294
durchschnittliches monatliches Wohngeld in €	82	79
durchschnittlich benutzte Wohnfläche in m ²	54	51

Quelle: Statistisches Landesamt Sachsen

Amt für Statistik und Wahlen Leipzig

siehe Vorbemerkungen

411 Bedarfsorientierte Grundsicherung im Alter u. bei Erwerbsminderung 2005 u. 2006

Kennziffer	Insgesamt		Voll erwerbsgeminderte Personen		Personen 65 Jahre und älter	
	2005	2006	2005	2006	2005	2006
Empfänger	3 127	3 309	1 341	1 391	1 786	1 918
darunter: männlich	1 356	1 470	766	801	590	669
außerhalb von Einrichtungen	2 364	2 607	860	937	1 504	1 670
in Einrichtungen	763	702	481	454	282	248
Ausländische Empfänger	681	747	15	23	666	724
durchschnittlicher monatlicher Bruttobedarf (€)	560	558	547	542	566	565
außerhalb von Einrichtungen	562	560	547	542	571	569
in Einrichtungen	537	540	469	418	547	541
monatlicher Nettoanspruch (€)	334	338	310	321	346	345
außerhalb von Einrichtungen	350	351	310	320	372	366
in Einrichtungen	190	195	322	334	188	194
Reine Ausgaben (1 000 €)	9 934	10 729
darunter: außerhalb von Einrichtungen	9 338	10 213

Quelle: Statistisches Landesamt Sachsen

Amt für Statistik und Wahlen Leipzig

412 Sozialhilfe nach dem SGB XII in Form von Hilfe zum Lebensunterhalt 2005 u. 2006

Kennziffer	Insgesamt		außerhalb von Einrichtungen		in Einrichtungen	
	2005	2006	2005	2006	2005	2006
Empfänger	1 526	1 378	362	377	1 164	1 001
darunter: männlich	740	697	186	203	554	494
Ausländische Empfänger	86	61	82	53	4	8
Bedarfsgemeinschaften	1 478	1 348	314	347	1 164	1 001
durchschnittlicher monatlicher Bruttobedarf (€)	315	316	566	536	106	95
monatlicher Nettoanspruch (€)	192	188	325	294	82	81
Reine Ausgaben (1 000 €)	2 205	2 497	2 205	2 063	-	434
darunter: örtlicher Träger	2 204	2 215	2 204	1 782	-	434

Quelle: Statistisches Landesamt Sachsen

Amt für Statistik und Wahlen Leipzig

413 Ausgewählte übertragbare meldepflichtige Krankheiten 2004 bis 2006

Krankheit	Anzahl der Fälle			Fälle je 10 000 Einwohner		
	2004	2005	2006	2004	2005	2006
Gemeldete Infektionskrankheiten	4 715	5 174	4 992	94,8	103,5	98,9
darunter:						
ansteckende Durchfallerkrankungen	4 377	4 678	4 426	88,0	93,6	87,7
Virushepatitis	143	141	154	2,9	2,8	3,1
Meningokokken-Meningitis	2	3	4	0,0	0,1	0,1
Virusgrippe (Influenza)	29	90	34	0,6	1,8	0,7
Borreliose	59	127	154	1,2	2,5	3,1
Anzahl der Häufungen obiger Infektionskrankheiten ¹⁾	31	22	16	1,6	0,4	0,3
Anzahl der betroffenen Personen der Häufungen	1 065	528	355	21,4	10,6	7,0
Tuberkulose-Neuerkrankungen	34	26	42	0,7	0,5	0,8
darunter: Atmungsorgane	27	21	34	0,5	0,4	0,7
Meldepflichtige sexuell übertragbare Krankheiten:						
HIV-Neuerkrankungen	12	13	15	0,2	0,3	0,3
Gonorrhoe	99	88	86	2,0	1,8	1,7
Syphilis	30	93	63	0,6	1,9	1,2
Urogenitale Chlamydieninfektionen	550	490	509	11,1	9,8	10,1

Quelle: Gesundheitsamt

Amt für Statistik und Wahlen Leipzig

¹⁾ zwei oder mehr gleichartige Erkrankungsfälle, bei denen ein epidemischer Zusammenhang wahrscheinlich ist

414 Niedergelassene Ärzte, Zahnärzte und berufsausübende Tierärzte 2002 bis 2006

Fachgebiet	2002	2003	2004	2005	2006
Ärzte insgesamt ¹⁾	933	936	929	954	991
darunter:					
Praktischer Arzt/Allgemeinmedizin	288	280	272	273	262
Chirurgie	34	34	36	37	44
Frauenheilkunde/Geburtshilfe	79	80	77	79	83
Innere Medizin	108	112	118	120	132
Zahnärzte insgesamt ²⁾	452	460	468	472	481
darunter:					
Praxisinhaber	396	398	397	393	399
Tierärzte insgesamt	272	292	316	321	318
darunter:					
in Praxen ²⁾	57	58	58	63	62

Quelle: Statistisches Landesamt Sachsen

Amt für Statistik und Wahlen Leipzig

¹⁾ einschließlich Ärzte in Einrichtungen gemäß § 311 SGB V und Angestellte, Teilzeitangestellte und Praxisassistenten

²⁾ Praxisinhaber und -assistenten

415 Ärzte in Krankenhäusern 2002 bis 2006

Fachgebiet	2002	2003	2004	2005	2006
Ärzte insgesamt	1 127	1 147	1 321	1 353	1 399
davon:					
Leitende Ärzte	109	106	109	116	116
Oberärzte	204	194	220	241	278
Fachärzte	358	386	365	370	378
Ärzte in der Weiterbildung	456	461	627	626	627
darunter nach Fachgebieten (ohne Ärzte in der Weiterbildung):					
Anästhesie	116	119	127	131	137
Augenheilkunde	11	14	12	11	14
Chirurgie	99	105	101	106	110
Haut- und Geschlechts- krankheiten	10	9	9	11	11
Frauenheilkunde und Geburtshilfe	29	27	31	35	38
Hals-Nasen-Ohren-Krankheiten	16	14	15	13	12
Innere Medizin	153	152	149	152	159
darunter: Pneumologie- und Bronchialheilkunde	5	4	4	4	6
Kinderheilkunde	50	51	46	49	53
Kinder- und Jugendpsychiatrie	9	11	12	12	13
Mund-Kiefer-Gesichtschirurgie	6	4	8	8	11
Neurochirurgie	10	10	10	9	10
Neurologie	10	14	14	13	15
Orthopädie	11	9	10	14	14
Pathologie	13	11	9	5	7
Strahlentherapie	10	8	10	11	10
Urologie	17	21	22	23	24
Psychotherapie/Psychiatrie	13	18	21	22	27
Sonstige	84	84	85	100	105
Quelle: Statistisches Landesamt Sachsen Amt für Statistik und Wahlen Leipzig					

416 Krankenhäuser 2002 bis 2006

Kennziffer	2002	2003	2004	2005	2006
<u>Krankenhäuser insgesamt</u>					
Anzahl der Einrichtungen	7	7	8	8	8
Aufgestellte Betten	4 120	4 156	3 912	3 830	3 803
je 1 000 Einwohner	8,3	8,4	7,9	7,7	7,5
Abgegangene Patienten	131 216	134 356	132 544	136 808	135 220
je 1 000 Einwohner	266	271	267	274	268
Belegung in %	85,1	83,6	82,2	84,8	83,5
Durchschnittliche Verweildauer					
je Patient in Tagen	9,7	9,4	8,8	8,6	8,6
Ärzte	1 127	1 147	1 321	1 353	1 399
Nichtärztliches Personal	7 022	6 890	6 678	6 808	6 727
darunter: Personal im Pflegedienst	2 950	2 930	2 817	2 865	2 763
Berechnungs- und Belegungstage	1 279 503	1 268 794	1 176 360	1 184 894	1 159 193
davon:					
<u>Kommunale Krankenhäuser</u>					
Anzahl der Einrichtungen	1	1	1	1	1
Aufgestellte Betten	1 192	1 174	1 086	1 065	1 077
je 1 000 Einwohner	2,4	2,4	2,2	2,1	2,1
<u>Konfessionelle Krankenhäuser</u>					
Anzahl der Einrichtungen	2	2	2	2	2
Aufgestellte Betten	628	623	623	600	580
je 1 000 Einwohner	1,3	1,3	1,3	1,2	1,1
<u>Universitätsklinikum</u>					
Anzahl der Einrichtungen	1	1	1	1	1
Aufgestellte Betten	1 380	1 439	1 273	1 267	1 268
je 1 000 Einwohner	2,8	2,9	2,6	2,5	2,5
<u>Private Krankenhäuser</u>					
Anzahl der Einrichtungen	3	3	4	4	4
Aufgestellte Betten	920	920	930	898	878
je 1 000 Einwohner	1,8	1,9	1,9	1,8	1,7
Quelle: Statistisches Landesamt Sachsen		Amt für Statistik und Wahlen Leipzig			

siehe Vorbemerkungen

417 Stationäre Versorgung in Krankenhäusern 2005 und 2006 nach Fachgebieten

Fachgebiet	Jahr	Auf- gestellte Betten	Abge- gangene Patienten	Berech- nungs- und Be- legungs- tage	Bele- gung in %	Durchschn. Verweil- dauer je Patient in Tagen	Betten je 1 000 Ein- wohner	Abgänge je 1 000 Ein- wohner
Insgesamt	2005	3 830	136 808	1 184 894	84,8	8,6	7,7	273,8
	2006	3 803	135 220	1 159 193	83,5	8,6	7,5	267,9
davon:								
Augenheilkunde	2005	34	3 803	9 855	79,4	2,6	0,1	7,6
	2006	33	3 443	9 428	78,3	2,7	0,1	6,8
Chirurgie	2005	833	24 370	271 251	89,2	9,6	1,7	48,8
	2006	636	21 448	198 087	85,3	8,1	1,3	42,5
Frauenheilkunde und Geburtshilfe	2005	232	17 979	57 003	67,3	3,1	0,5	36,0
	2006	224	14 016	60 340	73,8	4,2	0,4	27,8
Hals-Nasen-Ohren- Krankheiten	2005	76	4 498	23 133	83,4	5,0	0,2	9,0
	2006	74	4 459	22 703	84,1	5,0	0,1	8,8
Haut- und Geschlechts- krankheiten	2005	50	1 907	15 509	85,0	7,8	0,1	3,8
	2006	50	2 135	15 373	84,2	7,1	0,1	4,2
Innere Medizin	2005	1 276	46 271	392 665	84,3	7,8	2,6	92,6
	2006	1 281	46 848	376 537	80,5	7,5	2,5	92,8
Kinderheilkunde	2005	202	7 501	52 397	71,1	6,1	0,4	15,0
	2006	196	7 828	53 672	75,0	6,3	0,4	15,5
Kinder- und Jugend- psychiatrie	2005	96	715	34 834	99,4	48,5	0,2	1,4
	2006	103	751	36 099	96,0	48,0	0,2	1,5
Mund-Kiefer-Gesichts- chirurgie	2005	37	1 496	12 038	89,1	7,6	0,1	3,0
	2006	35	1 473	11 028	86,3	7,2	0,1	2,9
Neurochirurgie	2005	58	1 750	18 542	87,6	9,3	0,1	3,5
	2006	59	1 887	18 312	85,0	8,8	0,1	3,7
Neurologie	2005	91	3 485	29 300	88,2	7,1	0,2	7,0
	2006	90	3 591	28 027	85,3	7,0	0,2	7,1
Orthopädie	2005	169	4 639	57 133	92,6	11,4	0,3	9,3
	2006	152	4 326	53 815	97,0	11,1	0,3	8,6
Psychiatrie	2005	292	4 946	100 779	94,6	20,3	0,6	9,9
	2006	292	4 884	98 364	92,3	20,1	0,6	9,7
Psychotherapeutische Medizin	2005	20	130	7 025	96,2	55,8	0	0,3
	2006	20	134	6 933	95,0	51,5	0	0,3
Strahlentherapie	2005	66	1 186	20 577	85,4	16,8	0,1	2,4
	2006	66	1 205	20 792	86,3	16,3	0,1	2,4
Nuklearmedizin	2005	20	970	5 533	75,8	5,7	0	1,9
	2006	20	909	4 972	68,1	5,5	0	1,8
Urologie	2005	155	6 637	45 057	79,6	6,4	0,3	13,3
	2006	156	7 282	46 226	81,2	6,1	0,3	14,4
Sonstige Fachbereiche ¹⁾	2005	123	4 525	32 263	71,9	5,0	0,2	9,1
	2006	316	8 601	98 485	85,4	9,6	0,6	17,0

Quelle: Statistisches Landesamt Sachsen

Amt für Statistik und Wahlen Leipzig

siehe Vorbemerkungen

¹⁾ ab 2006 einschließlich Fachabteilungen Herz- und Kinderchirurgie und Plastische Chirurgie, veränderte Methodik gegenüber den Vorjahren wirkt sich auch auf Fachgebiet Chirurgie aus

Stadt Leipzig, Amt für Statistik und Wahlen [Statistisches Jahrbuch 2007]

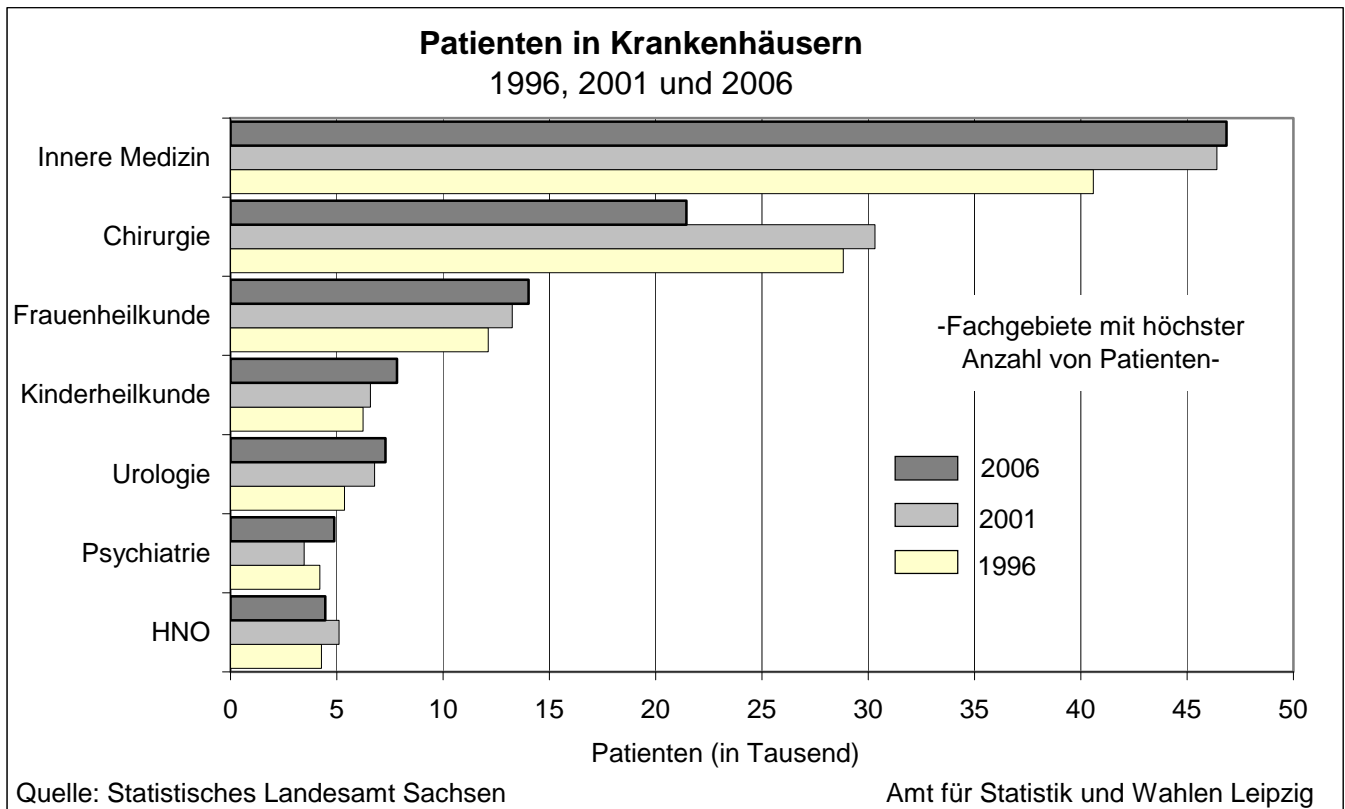

beim Fachgebiet Chirurgie veränderte Methodik gegenüber den Vorjahren

418 Anzahl der aufgestellten Betten in Krankenhäusern 2002 bis 2006

Einrichtung	Anzahl der Betten					Betten je 10 000 Einwohner				
	2002	2003	2004	2005	2006	2002	2003	2004	2005	2006
Insgesamt	4 120	4 156	3 912	3 830	3 803	83,5	83,8	78,6	76,6	75,3
darunter:										
Klinikum St. Georg gGmbH	1 192	1 174	1 086	1 065	1 077	24,1	23,7	21,8	21,3	21,3
Universitätsklinikum Leipzig	1 380	1 439	1 273	1 267	1 268	28,0	29,0	25,6	25,4	25,1
Evangelisches Diakonissen- krankenhaus Leipzig	272	272	272	260	250	5,5	5,5	5,5	5,2	5,0
St. Elisabeth-Krankenhaus Leipzig gGmbH	356	351	351	340	330	7,2	7,1	7,1	6,8	6,5
Park-Krankenhaus Leipzig-Südost GmbH	500	500	500	480	470	10,1	10,1	10,1	9,6	9,3
Soteria-Klinik Leipzig GmbH	56	56	56	56	56	1,1	1,1	1,1	1,1	1,1
Herzzentrum Leipzig GmbH	364	364	364	352	342	7,4	7,3	7,3	7,0	6,8

Quelle: Statistisches Landesamt Sachsen
Amt für Statistik und Wahlen Leipzig

419 Nichtärztliches Personal in Krankenhäusern 2002 bis 2006

Berufsgruppe	2002	2003	2004	2005	2006
Nichtärztliches Personal insgesamt	7 022	6 890	6 678	6 808	6 727
darunter: weibliches Personal	5 645	5 530	5 367	5 464	5 364
davon:					
Personal im Pflegedienst	2 950	2 930	2 817	2 865	2 763
Gesundheits- und Krankenpflegerin/-pfleger	2 422	2 427	2 313	2 368	2 289
Krankenpflegehelfer	53	55	52	48	59
Gesundheits- und Kinderkrankenpflegerin/ -pfleger	370	360	361	371	362
Sonstige Pflegepersonen	105	88	91	78	53
Personal im medizinisch-technischen Dienst	1 470	1 443	1 381	1 415	1 407
Medizinisch-technische Assistenten	50	43	37	40	72
Zytologieassistenten	2	5	7	8	6
Medizinisch-technische Radiologieassistenten	158	152	147	151	153
Medizinisch-technische Laborassistenten	279	273	259	281	241
Apothekenpersonal	69	72	72	78	77
Krankengymnasten/ Physiotherapeuten	169	158	147	141	139
Masseure (einschließlich medizinische Bademeister)	5	4	2	2	2
Logopäden	10	9	8	9	9
Psychologen/ Psychotherapeuten	31	36	32	40	43
Diätassistenten	9	9	8	9	10
Sonstiges medizinisch-technisches Personal (einschließlich Sozialarbeiter)	688	682	662	656	655
Personal im Funktionsdienst	971	1 054	1 064	1 059	1 090
Personal im Operationsdienst	288	315	314	292	297
Personal in der Anästhesie	119	144	141	150	151
Personal in der Funktionsdiagnostik	76	63	66	72	85
Personal in der Endoskopie	27	38	27	35	26
Personal in der Ambulanz	212	239	263	275	287
festangestellte Hebammen/ Entbindungspfleger	39	43	42	48	46
Beschäftigungs- und Arbeitstherapeuten	35	34	17	23	26
Krankentransportdienst	27	29	27	28	27
Sonstiges Personal im Funktionsdienst	148	149	167	136	145
Wirtschafts- und Versorgungsdienst	233	203	198	204	194
Verwaltungsdienst	657	673	664	701	710
Sonstiges Personal	741	587	554	564	563

Quelle: Statistisches Landesamt Sachsen Amt für Statistik und Wahlen Leipzig

420 Apotheken 2002 bis 2006

Kennziffer	2002	2003	2004	2005	2006		
					Insge- samt	davon	
						öffentlich	in Kranken- häusern
Apotheken insgesamt	132	128	134	136	137	132	5
Apotheker in öffentlichen Apotheken	207	208	219	230	x	224	x

Quelle: Sächsische Landesapothekerkammer Amt für Statistik und Wahlen Leipzig

421 Ausgewählte Kennziffern des Gesundheitsamtes 2004 bis 2006

Kennziffer	2004	2005	2006
Jugendärztliche Untersuchungen insgesamt	11 066	8 948	8 533
davon:			
in Kindertageseinrichtungen	1 725	2 409	2 514
Einschulungsuntersuchungen	3 834	3 128	4 123
in Schulen / Förderschulen	5 507	3 411	1 896
Betreute Kinder im Kinder- und Jugendpsychiatrischen Dienst	1 902	1 611	1 578
Konsultationen in der STD-/AIDS-Beratungsstelle	4 333	4 249	4 339
Trinkwasserkontrollen	2 474	2 498	2 373
darunter: für öffentliche Einrichtungen	948	814	891
Badewasserkontrollen	1 417	1 199	903
Hygienekontrollen in			
Einrichtungen der Kinderbetreuung	479	403	359
Beherbergungsstätten	162	84	119
Einrichtungen der Schönheitspflege	124	140	192
Sport- und Freizeitanlagen	807	712	647
Umweltmedizinische Beratung	144	140	85
Belehrungen für Beschäftigte im Lebensmittelbereich	4 036	4 508	4 833

Quelle: Gesundheitsamt Amt für Statistik und Wahlen Leipzig

422 Behinderte und schwerbehinderte Personen 2002 bis 2005

Merkmal	2002	2003	2004	2005				
	Insgesamt				davon im Alter von ... bis unter ... Jahre			
					unter 15	15 - 25	25 - 60	60 u. älter
Behinderte insgesamt	55 059	56 634	58 881	61 011	745	1 544	17 778	40 944
darunter: weiblich	30 456	31 258	32 468	33 628	332	643	8 840	23 813
Schwerbehinderte	40 930	41 897	43 465	44 906	659	1 218	11 717	31 312
dar.: mit gültigem Schwerbehindertenausweis	33 610	33 724	35 059	36 211	645	1 172	10 973	23 421
davon betroffen:								
Bewegungsapparat	9 606	9 680	9 861	9 937	15	91	1 745	8 086
Sinnesorgane	6 893	6 965	7 036	7 120	72	182	1 284	5 582
Innere Organe	11 320	11 471	11 935	12 373	88	138	2 641	9 506
Gehirn, Psyche	8 315	8 752	9 225	9 725	340	683	4 024	4 678
Sonstiges	4 796	5 029	5 408	5 751	144	124	2 023	3 460
Ursachen der Schwerbehinderung:								
Angeboren	3 652	3 686	3 733	3 761	411	734	1 955	661
Unfall	907	1 201	1 206	1 199	-	8	450	741
Kriegs-, Wehrdienst- oder Zivildienstbehinderung	675	615	579	522	-	-	18	504
Krankheit	34 966	35 665	37 207	38 694	245	458	9 105	28 886
Sonstige Ursache	730	730	740	730	3	18	189	520

Quelle: Sächsisches Landesamt für Familie und Soziales Amt für Statistik und Wahlen Leipzig

siehe Vorbemerkungen

423 Behinderte Personen 2002 bis 2005 nach dem Grad der Behinderung

Merkmal	2002	2003	2004	2005				
	Insgesamt				davon im Alter von ... bis unter ... Jahre			
					unter 15	15 - 25	25 - 60	60 u. älter
Behinderte insgesamt	55 059	56 634	58 881	61 011	745	1 544	17 778	40 944
davon: Grad der Behinderung								
30	8 843	9 210	9 646	10 113	67	187	3 967	5 892
40	5 286	5 527	5 770	5 992	19	139	2 094	3 740
50	12 492	12 757	12 998	13 398	168	322	4 278	8 630
60	6 783	6 897	7 281	7 496	73	154	1 864	5 405
70	4 518	4 644	4 759	4 901	87	116	1 092	3 606
80	5 341	5 410	5 618	5 806	118	166	1 420	4 102
90	2 479	2 518	2 585	2 613	15	36	419	2 143
100	9 317	9 671	10 224	10 692	198	424	2 644	7 426

Quelle: Sächsisches Landesamt für Familie und Soziales Amt für Statistik und Wahlen Leipzig
siehe Vorbemerkungen

424 Einrichtungen und betreutes Wohnen für behinderte Menschen 2002 bis 2006

Kennziffer	2002	2003	2004	2005	2006
	Anzahl				
Heime für erwachsene behinderte Personen (ohne Altenpflegeheime) Plätze	12 552	12 552	15 565	15 565	15 649
Heime für behinderte Kinder und Jugendliche Plätze	7 202	7 196	7 193	7 191	8 242
Außenwohngruppen darin lebende behinderte Personen	9 86	10 86	12 94	12 98	20 136
Ambulant betreutes Wohnen behinderter Menschen Plätze	646	606	602	608	616
darunter für:					
geistig Behinderte	132	135	143	145	153
Körperbehinderte	100	84	84	80	80
chronisch psychisch Kranke	258	285	284	288	288
seelisch Behinderte infolge Sucht	120	102	91	95	95
Behindertenwerkstätten Anzahl der behinderten Mitarbeiter	8 1 078	8 1 139	8 1 189	8 1 256	6 1 249

Quelle: Sozialamt Amt für Statistik und Wahlen Leipzig

425 Pflegebedürftige Personen nach dem Pflegeversicherungsgesetz 2003 und 2005

Kennziffer	2003			2005		
	Insgesamt	davon		Insgesamt	davon	
		ambulant	stationär		ambulant	stationär
<u>Pflegeeinrichtungen</u>	131	71	60	145	79	66
davon in:						
freigemeinnütziger Trägerschaft	47	20	27	54	22	32
privater Trägerschaft	73	51	22	89	57	32
öffentlicher Trägerschaft	11	-	11	2	-	2
<u>verfügbare Pflegeplätze</u>	5 149	x	5 149	5 602	x	5 602
davon für:						
vollstationäre Dauerpflege	4 897	x	4 897	5 351	x	5 351
Kurzzeitpflege	61	x	61	59	x	59
Tages- und Nachtpflege	191	x	191	192	x	192
Pflegeplätze je 1 000 Einwohner	10	x	10	11	x	11
<u>Leistungsempfänger der Pflegeversicherung</u>	12 581	8 032	4 549	13 205	8 097	5 108
darunter: weibliche Pflegeleistungsempfänger	8 791	5 207	3 584	9 234	5 289	3 945
Leistungsempfänger je 1 000 Einwohner	25	16	9	26	16	10
<u>zu Hause betreut von:</u>						
Angehörigen (nur Pflegegeldempfänger)	4 981	4 981	x	4 880	4 880	x
Angehörigen und Pflegediensten (Kombination aus Sach- und Pflegegeldleistungen)	434	434	x	637	637	x
Pflegediensten	2 617	2 617	x	2 580	2 580	x
<u>teilstationäre / stationäre Pflege</u>	4 549	x	4 549	5 108	x	5 108
<u>Pflegeleistungsempfänger nach Pflegestufen ¹⁾</u>						
I	6 900	4 965	1 935	7 036	5 094	1 942
II	4 654	2 568	2 086	4 844	2 464	2 380
III	984	499	485	1 274	539	735
<u>Beschäftigte</u>	3 918	1 300	2 618	4 466	1 412	3 054
darunter: Vollzeitbeschäftigte	1 627	691	936	1 981	677	1 304

Quelle: Statistisches Landesamt Sachsen

Amt für Statistik und Wahlen Leipzig

¹⁾ einige stationäre Pflegeleistungsempfänger wurden noch keiner Pflegestufe zugeordnet

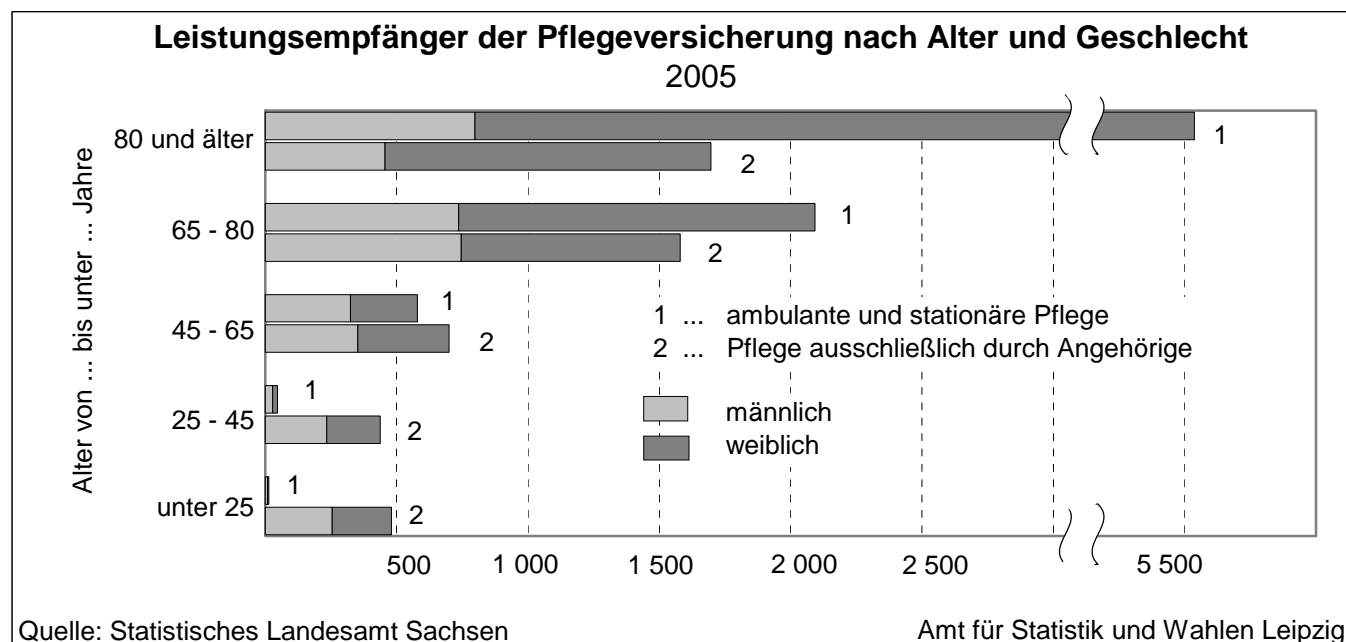

426 Asylbewerber 2002 bis 2006

Geschlecht, Altersgruppe bzw. Herkunftsland	2002	2003	2004	2005	2006
	Regelleistungsempfänger am 31.12.				
Insgesamt	1 379	1 465	1 380	1 148	966
davon: männlich	1 013	1 036	940	764	621
weiblich	366	429	440	384	345
davon im Alter von ... bis unter ... Jahren:					
0 - 6	95	139	146	130	109
6 - 14	76	121	131	109	105
14 - 18	74	61	66	59	47
18 - 25	389	304	230	188	145
25 - 35	457	519	471	355	279
35 - 45	217	237	245	223	185
45 und älter	71	84	91	84	96
darunter aus:					
Serbien und Montenegro ¹⁾	136	172	204	183	168
Irak	203	213	214	171	145
Islamische Republik Iran	142	145	123	98	88
Türkei	157	131	119	102	69
Afghanistan	117	124	108	86	60
Russische Föderation	22	31	39	40	48
Vietnam	73	76	55	50	43
Libanon	54	57	55	48	42
Indien	52	55	48	40	35
China	84	65	48	39	29
Syrien	27	34	35	31	31
Bosnien-Herzegowina	29	19	23	20	19
Algerien	12	9	10	11	17
Mazedonien	22	18	23	18	15
Libyen	45	21	19	22	14
Pakistan	23	29	22	14	12
Demokratische Rep. Kongo (ehem. Zaire)	20	17	15	10	8
Republik Kongo	25	14	15	15	6
Tunesien	48	14	10	.	6
unbekannte Herkunft	65	54	51	42	31

Quelle: Statistisches Landesamt Sachsen

Amt für Statistik und Wahlen Leipzig

¹⁾ seit 03.06.2006 ist Montenegro eigenständiger Staat, dies fand hier noch keine Berücksichtigung

427 Räumungsklagen und Zwangsräumungen 2002 bis 2006

Sachverhalt	2002	2003	2004	2005	2006
Räumungsklagen gemäß BSHG § 15a - Mitteilungen des Amtsgerichtes	1 313	1 152	1 273	1 210	987
Zwangsräumungen von Mietwohnungen - Mitteilungen der Gerichtsvollzieher	857	714	775	828	616

Quelle: Sozialamt Amt für Statistik und Wahlen Leipzig

428 Einrichtungen und Hilfen für wohnungslose Personen 2002 bis 2006

Einrichtungsart/Objekt/Sachverhalt	2002	2003	2004	2005	2006
Übernachtungshaus für wohnungslose Männer Rückmarsdorfer Straße (Kapazität: 50 Plätze)					
übernachtende Personen	354	389	441	291	291
Anzahl der Übernachtungen	16 233	18 419	15 749	14 385	14 591
Übernachtungshaus für wohnungslose Frauen Magdeburger Straße (Kapazität: 22 Plätze)					
übernachtende Personen	66	69	80	63	69
darunter: Frauen	63	68	75	61	64
Anzahl der Übernachtungen	6 309	6 584	8 312	7 306	6 883
Notschlafstelle "Haus Alt-Schönefeld" Theklaer Straße 11 (Kapazität: 15 Plätze)					
übernachtende Personen	-	-	48	43	30
Anzahl der Übernachtungen	-	-	4 007	4 848	5 400
Notschlafstelle "Alternative I" Chopinstraße 13					
übernachtende Personen	151	158	141	141	112
Anzahl der Übernachtungen	4 591	5 126	4 460	5 864	4 381
1. Leipziger Integrationshaus Rückmarsdorfer Straße (Kapazität:14)					
untergebrachte Personen	23	28	22	29	23
darunter: Neuzugänge	11	13	8	19	11
Gewährleistungswohnungen					
eingewiesene Personen	471	449	386	305	286
darunter: Frauen	149	200	100	88	91
Kinder	159	164	136	115	108
Sozialamt Beratungsstelle "Vier Wände" Rathaus Wahren/seit Juni 2007 Prager Straße 26					
Registrierte Beratungsgespräche mit wohnungslosen Personen	2 387	2 189	2 295	2 012	1 797
Personen, die Beratungen in Anspruch nahmen	688	644	675	533	488
darunter: Personen mit erstmaliger Beratung	411	384	437	297	281

Quelle: Sozialamt Amt für Statistik und Wahlen Leipzig

5

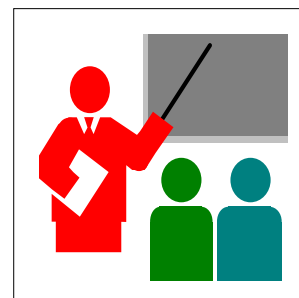

Bildung

Tab.-Nr.	Tabellen	Seite
501	Bevölkerung nach Schul- und Bildungsabschluss 2005 und 2006	75
502	Erwerbstätige nach Schul- und Bildungsabschluss 2005 und 2006	75
503	Allgemein bildende Schulen und Förderschulen 2003/04 bis 2006/07	76
504	Grundschüler 2003/04 bis 2006/07	76
505	Mittelschüler 2003/04 bis 2006/07	77
506	Gymnasiasten 2003/04 bis 2006/07	77
507	Schüler im Profilunterricht an Mittelschulen und Gymnasien 2006/07	78
508	Förderschüler 2003/04 bis 2006/07	79
509	Schulen des zweiten Bildungsweges 2003/04 bis 2006/07	79
510	Schulabgänger am Ende des Schuljahres 2005/06	80
511	Lehrer an allgemein bildenden Schulen und Förderschulen 2004/05 bis 2006/07	81
512	Schüler an berufsbildenden Schulen 2005/06 und 2006/07 nach dem Ausbildungsjahr	81
513	Neuanfänger an berufsbildenden Schulen 2006/07 nach ihrer Vorbildung	82
514	Schüler an Berufsschulen 2004/05 bis 2006/07 nach Berufsbereichen	83
515	Schulabgänger an berufsbildenden Schulen 2004/05 und 2005/06	83
516	Lehrpersonal an berufsbildenden Schulen 2004/05 bis 2006/07	84
517	Veranstaltungen der Volkshochschule 2003 bis 2005	84
518	Personal der Volkshochschule 2002 bis 2006	85
519	Studenten 2003/04 bis 2006/07 nach Fächergruppen	85
520	Studenten 2003/04 bis 2006/07 nach Hochschulen und Fächergruppen	86
521	Studienanfänger 2003/04 bis 2006/07	87
522	Bestandene Abschlussprüfungen an Hochschulen 2005 und 2006	88
523	Studenten 2005/06 und 2006/07 nach dem Herkunftsort	89
524	Personal an Hochschulen 2004 bis 2006	90
525	Studierende an der Staatlichen Studienakademie Leipzig 2005/06 und 2006/07	90
526	Leipziger Studentenwerk 2002/03 bis 2006/07	90

Abb.-Nr.	Abbildungen	Seite
15	Schüler an Grundschulen, Mittelschulen, Gymnasien und Förderschulen 2002/03 bis 2006/07	76
16	Abgänger allgemein bildender Schulen, Förderschulen und Schulen des zweiten Bildungsweges 2003/04 bis 2005/06	80
17	Studenten nach Fächergruppen 2006/07	85
18	Herkunft der in Leipzig Studierenden 2005/06 und 2006/07	89

Vorbemerkungen

Die Daten in den Tabellen 501 und 502, **Bevölkerung und Erwerbstätige nach Schul- und Bildungsabschlüssen**, entstammen der Auswertung des **Mikrozensus**. Dieser ist eine vom Statistischen Landesamt des Freistaates Sachsen durchgeführte Repräsentativbefragung zu Bevölkerungs- und Arbeitsmarktangaben. Als Flächenstichprobe wird dabei ein Prozent aller Haushalte eines bestimmten Territoriums nach repräsentativer Auswahl einbezogen. Bis 2004 wurde der Mikrozensus einmal jährlich mit einer einheitlichen Berichtswoche für alle befragten Haushalte durchgeführt. Mit Beginn des Jahres 2005 wurde die bisher jährliche Erhebung auf eine kontinuierliche Erhebung mit gleitender Berichtswoche umgestellt. Die Ergebnisse des Mikrozensus ab 2005 liefern damit nicht mehr eine „Momentaufnahme“ einer bestimmten Kalenderwoche eines Jahres, sondern entsprechen einem Durchschnittswert für das gesamte Erhebungsjahr und berücksichtigen demzufolge auch saisonale Schwankungen.

Die Angabe des Schul- und Bildungsabschlusses war hierbei für Personen ab 15 Altersjahren freiwillig. Befragte Kinder unter 15 Jahren sowie Personen ohne allgemeinen Schulabschluss wurden unter der Rubrik „ohne Angabe“ gezählt.

Die Angaben zu den **allgemein bildenden Schulen** sowie zu den **berufsbildenden Schulen** basieren auf Erhebungen, die jeweils zu Beginn des neuen Schuljahres durch das Statistische Landesamt Sachsen durchgeführt werden.

Zu den **öffentlichen Schulen** gehören die allgemein bildenden bzw. berufsbildenden Schulen, die sich in kommunaler Trägerschaft bzw. in Landesträgerschaft befinden. Schüler in Vorklassen der öffentlichen Schulen wurden bei der Schulstatistik nicht berücksichtigt.

Von allen Mittelschülern der Klassen 7 bis 9 kann jährlich ein **Neigungskurs** ausgewählt werden, ab 10. Klasse dann ein **Vertiefungskurs**.

Es gibt folgende **Schulabschlüsse** an allgemein bildenden Schulen:

Hauptschulabschluss (erfolgreicher Besuch der Klasse 9), qualifizierender Hauptschulabschluss (erfolgreicher Besuch der Klasse 9 und besondere Leistungsfeststellung, d.h. bestimmter Gesamtdurchschnitt aller Noten sowie bestandene Prüfung mit festgelegtem Erfolg), Realschulabschluss (erfolgreicher Besuch der Klasse 10 mit bestandener Abschlussprüfung), allgemeine Hochschulreife (bestandene Abiturprüfung), Abgangszeugnis (für Schüler jeder Schulart ohne Abschluss), Zeugnis zur Schulentlassung (für geistig behinderte Förderschüler).

Die öffentlichen **berufsbildenden Schulen** werden in der Regel nach Organisationseinheiten, den beruflichen Schulzentren, zusammengefasst. In Leipzig gibt es elf Berufsschulzentren, die Medizinische Berufsfachschule am Klinikum St. Georg gGmbH und 31 berufsbildende Einrichtungen freier Träger.

Mit der Neufassung des Schulgesetzes vom 16.07.2004 gibt es in Sachsen ab dem Schuljahr 2004/05 **berufsbildende Förderschulen** für jede entsprechende Schulart. Vorher wurden diese Schüler an berufsbildenden Schulen für Behinderte unterrichtet.

Zu den **berufsvorbereitenden Maßnahmen** zählen auch die berufsvorbereitenden, rehaspezifischen Kurse sowie die Einstiegsqualifizierung Jugendlicher.

Neuanfänger an berufsbildenden Schulen sind Schüler im ersten Ausbildungsjahr bzw. die, die aufgrund ihrer Vorbildung gleich in das zweite Ausbildungsjahr übernommen wurden. Wiederholer des ersten Ausbildungsjahres gehören nicht dazu.

Die Angaben zur Anzahl der **Studenten an Hochschulen** basieren auf der jährlich durchgeführten Hochschulstatistik und beziehen sich auf das Wintersemester des jeweiligen Studienjahres.

Bei den **Abschlussprüfungen an Hochschulen** handelt es sich um bestandene Abschlussprüfungen im ersten Studienfach. Die Werte sind nicht gleichzusetzen mit den Abgängern von Hochschulen.

Die **Staatliche Studienakademie Leipzig** (Berufsakademie) ist eine Einrichtung des tertiären Bildungsbereiches außerhalb der Hochschule. Das Studium dauert drei Jahre. Die Studenten besitzen eine Hochschulzugangsberechtigung sowie einen mit einer geeigneten Bildungsstätte abgeschlossenen Ausbildungsvertrag.

Auf der Grundlage des **Bundesausbildungsförderungsgesetzes** erhalten Schüler bzw. Studenten einen Förderungsbetrag, wenn sie aufgrund ihrer finanziellen Situation nicht in der Lage sind, eine ihrer Eignung und Leistung entsprechende Ausbildung zu erhalten.

501 Bevölkerung nach Schul- und Bildungsabschluss 2005 und 2006

Abschluss	Personen insgesamt in 1 000		Anteil in %	darunter: weiblich in 1 000		Anteil in %
	2005	2006		2005	2006	
Insgesamt	498,9	501,4	100,0	257,7	261,8	100,0
davon Schulabschlüsse:						
Volks-/Hauptschule	109,7	101,1	20,2	66,5	61,2	23,4
Realschule und Polytechnische Oberschule in ehemaliger DDR	183,2	178,0	35,5	96,1	94,3	36,0
Fachhochschul-/Hochschulreife	136,8	151,4	30,2	62,2	72,3	27,6
Ohne Angabe / ohne Abschluss	69,2	70,8	14,1	32,9	34,0	13,0
davon Bildungsabschlüsse:						
Lehrausbildung, Berufsfachschule	207,3	202,5	40,4	108,7	104,7	40,0
Meister-/Technikerausbildung, Fachschule	68,2	63,4	12,6	39,5	39,2	15,0
Hochschulabschluss	84,0	87,0	17,3	35,0	38,5	14,7
Ohne Abschluss	90,1	100,2	20,0	50,5	55,6	21,2
Ohne Angabe, Sonstiges	49,3	48,3	9,7	24,0	23,8	9,1

Quelle: Statistisches Landesamt Sachsen/Mikrozensus

Amt für Statistik und Wahlen Leipzig

siehe Vorbemerkungen

502 Erwerbstätige nach Schul- und Bildungsabschluss 2005 und 2006

Abschluss	Personen insgesamt in 1 000		Anteil in %	darunter: weiblich in 1 000		Anteil in %
	2005	2006		2005	2006	
Insgesamt	208,9	221,3	100,0	102,6	112,0	100,0
davon Schulabschlüsse:						
Volks-/Hauptschule	10,5	12,4	5,6	/	/	/
Realschule und Polytechnische Oberschule in ehemaliger DDR	115,7	118,0	53,3	59,8	61,7	55,1
Fachhochschul-/Hochschulreife	80,9	88,8	40,2	37,3	44,5	39,7
Ohne Angabe / ohne Abschluss	/	/	/	/	/	/
davon Bildungsabschlüsse:						
Lehrausbildung, Berufsfachschule	96,8	101,3	45,8	47,4	50,8	45,4
Meister-/Technikerausbildung, Fachschule	34,0	34,0	15,4	21,0	21,6	19,3
Hochschulabschluss	53,1	56,4	25,5	23,9	26,7	23,8
Ohne Angabe / ohne beruflichen Ausbildungsabschluss, Sonstiges	25,0	29,6	13,3	10,3	12,9	11,5

Quelle: Statistisches Landesamt Sachsen/Mikrozensus

Amt für Statistik und Wahlen Leipzig

siehe Vorbemerkungen

503 Allgemein bildende Schulen und Förderschulen 2003/04 bis 2006/07

Schulart Trägerschaft	Schu- len	Klas- sen	Schü- ler	Schu- len	Klas- sen	Schü- ler	Schu- len	Klas- sen	Schü- ler	Schu- len	Klas- sen	Schü- ler
	2003/04			2004/05			2005/06			2006/07		
Insgesamt	153	1 848	40 914	152	1 781	39 353	145	1 715	37 758	143	1 663	36 481
dar.: öffentl. Träger	140	1 718	38 278	139	1 637	36 380	129	1 565	34 583	126	1 494	33 072
davon:												
Grundschulen	73	550	10 354	73	577	11 057	74	611	11 965	74	643	12 805
dar.: öffentl. Träger	67	496	9 337	67	518	9 938	67	549	10 746	66	578	11 514
Mittelschulen	38	572	13 514	38	513	11 988	33	459	10 378	32	399	9 012
dar.: öffentl. Träger	36	549	13 054	36	489	11 487	30	433	9 831	28	371	8 409
Gymnasien	23	425	13 825	22	391	13 088	19	355	12 282	18	318	11 543
dar.: öffentl. Träger	21	405	13 130	20	363	12 213	17	324	11 351	16	284	10 516
Förderschulen	18	287	2 878	18	287	2 878	18	280	2 797	18	289	2 785
dar.: öffentl. Träger	16	268	2 757	16	267	2 742	16	259	2 655	16	261	2 633
Freie Waldorfschule	1	14	343	1	13	342	1	10	336	1	14	336

Quelle: Statistisches Landesamt Sachsen

Amt für Statistik und Wahlen Leipzig

siehe Vorbemerkungen

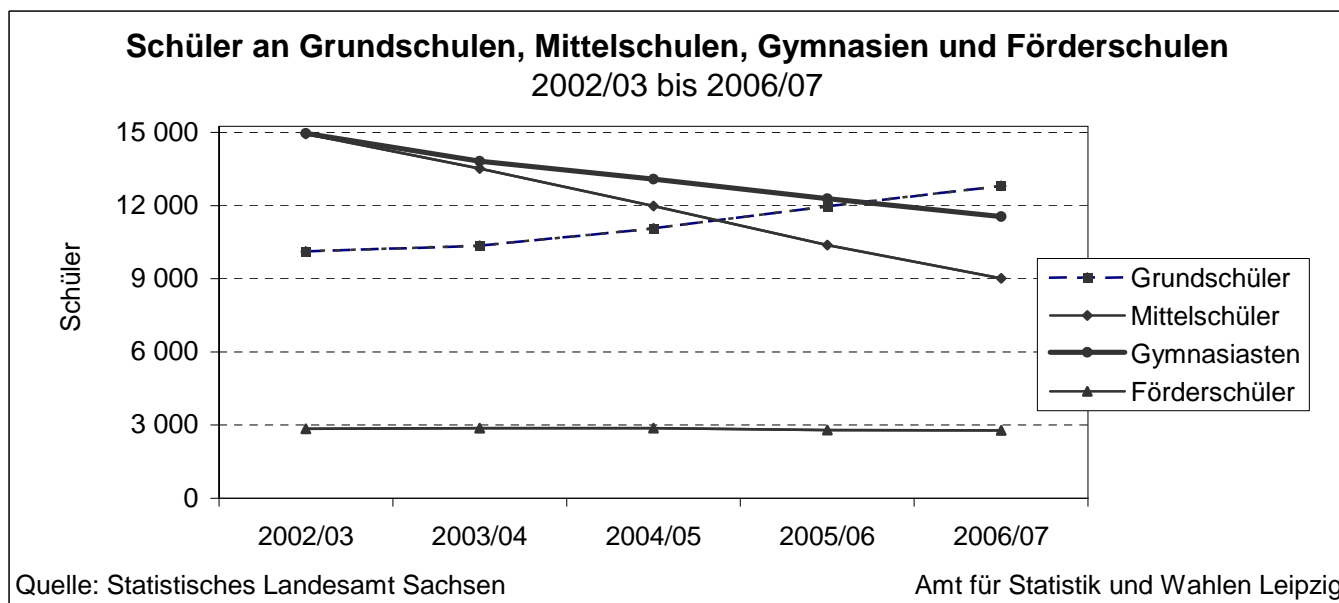

504 Grundschüler 2003/04 bis 2006/07

Klassenstufe	Klassen	Schüler	Klassen	Schüler	Klassen	Schüler	Klassen	Schüler
	2003/04		2004/05		2005/06		2006/07	
Insgesamt	550	10 354	577	11 057	611	11 965	643	12 805
davon: Klasse 1	146	2 839	164	3 274	164	3 385	167	3 476
Klasse 2	132	2 583	147	2 815	161	3 170	163	3 326
Klasse 3	141	2 468	144	2 622	158	2 893	168	3 209
Klasse 4	127	2 429	118	2 292	123	2 454	140	2 738
Vorbereitungsklassen für Ausländer- und Aussiedlerschüler	4	35	4	54	5	63	5	56

Quelle: Statistisches Landesamt Sachsen

Amt für Statistik und Wahlen Leipzig

505 Mittelschüler 2003/04 bis 2006/07

Klassenstufe Profil	Klassen	Schüler	Klassen	Schüler	Klassen	Schüler	Klassen	Schüler
	2003/04		2004/05		2005/06		2006/07	
Insgesamt	572	13 514	513	11 988	459	10 378	399	9 012
davon: Klasse 5	67	1 536	60	1 374	54	1 235	52	1 192
Klasse 6	72	1 692	67	1 465	61	1 331	54	1 216
Klasse 7	101	2 239	75	1 699	68	1 471	62	1 380
darunter: Hauptschule	24	645	15	505	13	419	10	419
Klasse 8	110	2 730	98	2 347	77	1 770	67	1 510
darunter: Hauptschule	17	645	21	637	17	479	12	479
Klasse 9	115	2 830	112	2 752	99	2 342	80	1 830
darunter: Hauptschule	22	668	19	664	24	600	18	600
Klasse 10	96	2 360	91	2 236	91	2 102	76	1 792
Vorbereitungs- klasse für Aus- länder- und Aussiedlerschüler	11	127	10	115	9	127	8	92
Quelle: Statistisches Landesamt Sachsen				Amt für Statistik und Wahlen Leipzig				

506 Gymnasiasten 2003/04 bis 2006/07

Klassenstufe Profil	Klassen	Schüler	Klassen	Schüler	Klassen	Schüler	Klassen	Schüler
	2003/04		2004/05		2005/06		2006/07	
Insgesamt	1) .	13 825	1) .	13 088	1) .	12 282	1) .	11 543
davon: Klasse 5	45	1 013	47	1 126	48	1 141	56	1 372
Klasse 6	50	1 224	46	1 089	47	1 187	48	1 176
Klasse 7	68	1 711	52	1 284	48	1 110	47	1 179
Klasse 8	86	2 158	70	1 716	52	1 289	47	1 124
Klasse 9	85	1 940	87	2 057	70	1 635	50	1 190
Klasse 10	91	2 045	89	1 952	90	2 021	70	1 636
Jahrgangsstufe 11	1) .	1 962	1) .	2 015	1) .	2 009	1) .	1 946
Jahrgangsstufe 12	1) .	1 772	1) .	1 849	1) .	1 890	1) .	1 920
Quelle: Statistisches Landesamt Sachsen				Amt für Statistik und Wahlen Leipzig				

¹⁾ in den Jahrgangsstufen 11 und 12 keine Bildung von Klassen; Unterricht erfolgt in halbjährlichen Grund- und Leistungskursen

507 Schüler im Profilunterricht an Mittelschulen und Gymnasien 2006/07

Profile / Neigungskurse / Vertiefte Ausbildung	Insgesamt	darunter		
		weiblich	in Schulen freier Trägerschaft	
			insgesamt	dar.: weiblich
Mittelschulen				
<u>Schüler in Kursen insgesamt</u>	5 536	2 464	290	135
davon in:				
Neigungskurse	4 031	1 775	231	110
davon: Gesundheit und Sport	1 170	410	16	5
Informatik und Medien	519	219	20	4
Kunst und Kultur	930	583	32	15
Naturwissenschaft und Technik	739	246	-	-
Sprache und Kommunikation	216	104	108	61
Soziales und gesellschaftliches Handeln	242	123	.	.
Unternehmerisches Handeln	57	34	17	10
Sonstiger Neigungskursbereich	158	56	38	15
Vertiefungskurse	1 505	689	59	25
davon: Gesundheit und Sport	617	415	13	5
Kunst und Kultur	75	47	-	-
Technik	433	59	38	17
Wirtschaft	380	168	8	3
außerdem: Zweite Fremdsprache - abschlussorientiert	976	601	90	57
Gymnasien				
<u>Schüler in Kursen insgesamt</u>	4 872	2 444	341	193
davon in:				
Profile	1 103	616	8	5
davon: Mathematisch-naturwissenschaftlich	862	435	-	-
Musisch	107	78	-	-
Sprachlich	134	103	8	5
Profile an Profilerprobungsschulen	2 308	1 230	333	188
davon: Gesellschaftswissenschaftlich	381	204	-	-
Künstlerisch	563	385	157	96
Naturwissenschaftlich	1 050	433	82	31
Sprachlich	314	208	94	61
Vertiefter Ausbildung (Klasse 5 bis Jahrgangsstufe 12)	1 461	598	-	-
davon: Sportlich (Sportgymnasium)	603	263	-	-
Mathematisch-naturwissenschaftlich	505	122	-	-
Musisch	100	13	-	-
Sprachlich (bilinguale Bildungsgänge)	253	200	-	-
Quelle: Statistisches Landesamt Sachsen Amt für Statistik und Wahlen Leipzig				

siehe Vorbemerkungen

508 Förderschüler 2003/04 bis 2006/07

Klassenstufe Art der Förderschule (Anzahl)	Klassen	Schüler	Klassen	Schüler	Klassen	Schüler	Klassen	Schüler
	2003/04		2004/05		2005/06		2006/07	
Insgesamt	287	2 878	287	2 878	280	2 797	289	2 785
davon: Klasse 1	17	156	22	193	23	186	22	207
Klasse 2	18	156	21	183	27	232	25	230
Dehnungsjahr	2	16	4	30	4	30	4	32
Klasse 3	23	199	20	181	21	212	28	267
Klasse 4	22	197	22	219	19	181	21	218
Klasse 5	21	247	20	214	21	223	20	199
Klasse 6	30	356	24	283	21	231	22	243
Klasse 7	30	354	32	378	26	307	22	242
Klasse 8	32	386	30	369	30	370	25	292
Klasse 9	29	333	29	335	26	316	28	330
Klasse 10	5	48	5	47	5	50	5	47
Unterstufe	10	66	13	84	13	93	15	95
Mittelstufe	12	97	12	88	11	95	15	97
Oberstufe	16	116	17	138	18	144	16	134
Werkstufe	20	151	16	136	15	127	21	152
davon in Schulen für:								
Lernbehinderte (6 Schulen)	114	1 577	115	1 524	111	1 424	110	1 376
geistig Behinderte (6)	58	430	58	446	57	459	67	478
Erziehungshilfe (1)	20	137	21	153	21	153	20	165
Körperbehinderte (1)	28	214	27	203	26	201	25	198
Blinde und Sehbehinderte (1)	15	87	14	86	14	86	14	87
Hörgeschädigte (1)	26	160	25	168	23	156	24	163
Sprachbehinderte (1)	26	273	27	298	28	318	29	318
Krankenhausschule (1)	x	x	x	x	x	x	x	x

Quelle: Statistisches Landesamt Sachsen Amt für Statistik und Wahlen Leipzig

509 Schulen des zweiten Bildungsweges 2003/04 bis 2006/07

Schulart	Klas- sen	Schü- ler	dar.: weibl.	Klas- sen	Schü- ler	dar.: weibl.	Klas- sen	Schü- ler	dar.: weibl.	Klas- sen	Schü- ler	dar.: weibl.
	2003/04			2004/05			2005/06			2006/07		
Insgesamt	16	723	327	18	799	373	18	823	390	18	811	371
davon:												
Abendmittelschule	6	165	64	8	201	82	8	215	105	8	190	95
Abendgymnasium	3	162	81	3	191	107	3	184	101	3	198	97
Leipzig-Kolleg	7	396	182	7	407	184	7	424	184	7	423	179

Quelle: Statistisches Landesamt Sachsen Amt für Statistik und Wahlen Leipzig

510 Schulabgänger am Ende des Schuljahres 2005/06

Abschlussart	Geschlecht	Insgesamt	davon nach Schulart:				
			Mittelschulen	Gymnasien	Förderschulen	Freie Waldorfschule	Schulen d. 2. Bildungsweges
Ohne Hauptschulabschluss	männlich	390	171	2	217	-	-
	weiblich	209	102	7	100	-	-
	insgesamt	599	273	9	317	-	-
davon:							
Abgangszeugnis ¹⁾	männlich	223	171	2	50	-	-
	weiblich	119	102	7	10	-	-
	insgesamt	342	273	9	60	-	-
Lernbehinderte	männlich	148	-	-	148	-	-
	weiblich	78	-	-	78	-	-
	insgesamt	226	-	-	226	-	-
Zeugnis zur Schulentlassung	männlich	19	-	-	19	-	-
	weiblich	12	-	-	12	-	-
	insgesamt	31	-	-	31	-	-
Hauptschulabschluss	männlich	338	281	-	37	1	19
	weiblich	263	219	-	25	-	19
	insgesamt	601	500	-	62	1	38
darunter:							
Qualifizierender Hauptschulabschluss	männlich	54	40	-	6	-	8
	weiblich	51	44	-	3	-	4
	insgesamt	105	84	-	9	-	12
Realschulabschluss ²⁾	männlich	1 146	1 003	85	8	10	40
	weiblich	1 093	950	104	8	3	28
	insgesamt	2 239	1 953	189	16	13	68
Allgemeine Hochschulreife	männlich	778	-	723	-	7	48
	weiblich	917	-	850	-	7	60
	insgesamt	1 695	-	1 573	-	14	108
Insgesamt	männlich	2 652	1 455	810	262	18	107
	weiblich	2 482	1 271	961	133	10	107
	insgesamt	5 134	2 726	1 771	395	28	214

Quelle: Statistisches Landesamt Sachsen

Amt für Statistik und Wahlen Leipzig

siehe Vorbemerkungen ¹⁾ einschließlich Abgänger von Gymnasien, die ein Abgangszeugnis ohne Vermerk erhielten
²⁾ einschließlich Absolventen von Gymnasien, die ein Abgangszeugnis mit Vermerk erhielten

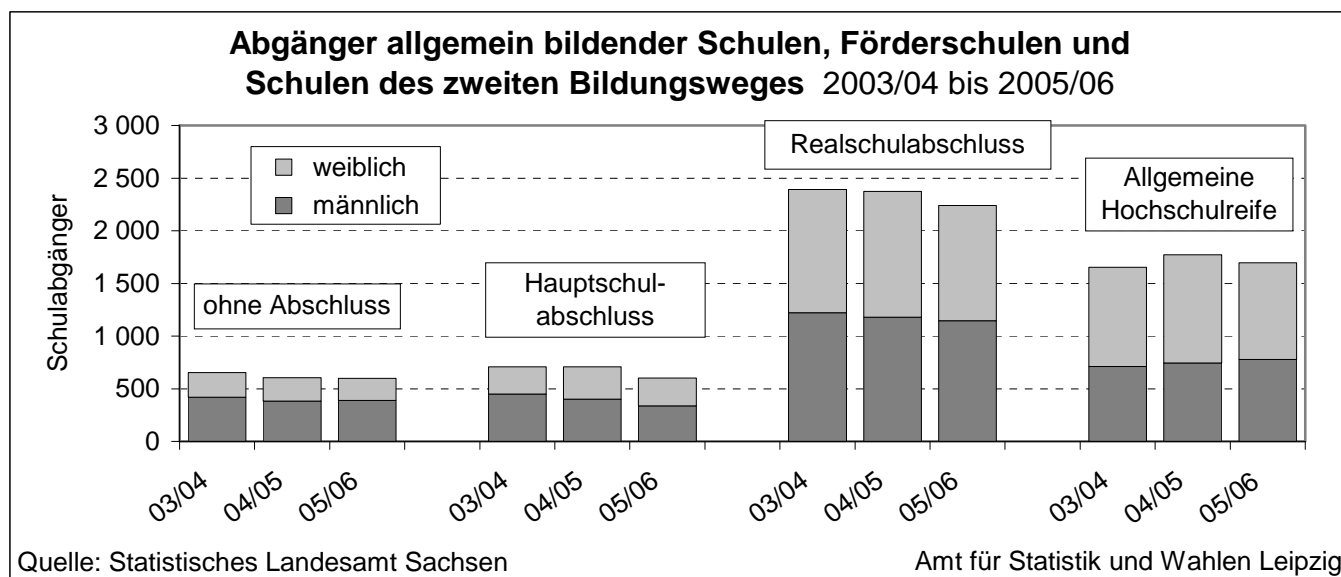

Quelle: Statistisches Landesamt Sachsen

Amt für Statistik und Wahlen Leipzig

511 Lehrer an allgemein bildenden Schulen und Förderschulen 2004/05 bis 2006/07

Schulart	2004/05			2005/06			2006/07		
	Insgesamt	dar.: weiblich	vollzeitbeschäft.	Insgesamt	dar.: weiblich	vollzeitbeschäft.	Insgesamt	dar.: weiblich	vollzeitbeschäft.
Schulen insgesamt	3 634	2 981	1 670	3 552	2 937	2 096	3 544	2 919	2 124
davon: öffentliche Träger	3 369	2 787	1 528	3 264	2 727	1 937	3 241	2 700	1 950
freie Träger	265	194	142	288	210	159	303	219	174
davon: Grundschulen	1 033	1 001	158	1 023	987	157	1 025	985	166
Mittelschulen	1 028	795	258	973	763	745	927	722	689
Gymnasien	1 074	773	829	1 026	746	768	1 067	776	844
Förderschulen	469	391	410	499	421	413	497	417	416
Freie Waldorfschule	30	21	15	31	20	13	28	19	9
außerdem: Schulen des 2. Bildungsweges	45	30	32	51	35	38	61	40	44

Quelle: Statistisches Landesamt Sachsen
 Amt für Statistik und Wahlen Leipzig

hauptberufliche Lehrer

512 Schüler an berufsbildenden Schulen 2005/06 u. 2006/07 nach dem Ausbildungsjahr

Schulart	Schuljahr	Klassen/Kurse	Schüler	darunter: weiblich	Schüler im Ausbildungsjahr			
					1	2	3	4
Insgesamt	2005/06	1 241	26 611	13 707	11 210	8 386	6 220	795
davon:	2006/07	1 265	26 708	13 761	11 100	8 622	6 233	753
<u>öffentliche Träger</u>								
11 berufliche Schulzentren und medizinische Berufsfachschule am St. Georg gGmbH	2005/06	810	18 054	8 159	7 165	5 508	4 667	714
	2006/07	815	17 962	8 023	7 185	5 570	4 545	662
<u>freie Träger</u>								
31 Schulen	2005/06	431	8 557	5 548	4 045	2 878	1 553	81
	2006/07	450	8 746	5 738	3 915	3 052	1 688	91
davon:								
Berufsschulen - 12 Schulen	2005/06	563	13 265	5 695	4 298	4 314	3 939	714
	2006/07	572	13 287	5 597	4 398	4 297	3 956	636
Berufsschulen (berufsbildende Förderschulen) - 4 Schulen	2005/06	100	1 195	466	491	307	382	15
	2006/07	105	1 187	413	431	432	307	17
Berufsgrundbildungs-/vorbereitungsjahr - 11 Schulen	2005/06	44	827	320	827	x	x	x
	2006/07	38	743	297	743	x	x	x
Berufsgrundbildungs-/vorbereitungsjahr (berufsbildende Förderschulen) - 3 Schulen	2005/06	21	321	113	321	x	x	x
	2006/07	19	287	96	287	x	x	x
Berufsvorbereitende Bildungsmaßnahmen - 4 Schulen	2005/06	18	199	66	199	-	x	x
	2006/07	14	188	60	188	-	x	x
Berufliche Gymnasien - 3 Schulen	2005/06	29	517	172	202	149	166	x
	2006/07	31	516	189	208	166	142	x
Berufsfachschulen - 35 Schulen	2005/06	344	7 572	5 573	3 465	2 670	1 437	-
	2006/07	366	7 891	5 790	3 432	2 814	1 645	-
Fachoberschulen - 11 Schulen	2005/06	50	1 239	628	803	436	x	x
	2006/07	55	1 292	707	868	424	x	x
Fachschulen - 10 Schulen	2005/06	72	1 476	674	604	510	296	66
	2006/07	65	1 317	612	545	489	183	100

Quelle: Statistisches Landesamt Sachsen
 Amt für Statistik und Wahlen Leipzig

siehe Vorbemerkungen

513 Neuanfänger an berufsbildenden Schulen 2006/07 nach ihrer Vorbildung

Vorbildung	Insgesamt	davon an/im							
		Berufsschulen ¹⁾	Berufsgrundbildungsjahr ¹⁾	Berufsvorbereitungsjahr ¹⁾	berufsvorber. Bildungsmaßnahmen ¹⁾	Beruflichen Gymnasien	Berufsfachschulen	Fachoberschulen	Fachschulen
Insgesamt	11 075	4 827	387	640	188	202	3 432	854	545
<u>mit dem allgemein bildenden Schulabschluss</u>									
Hauptschulabschluss	1 537	957	214	21	91	-	249	-	5
Realschulabschluss	6 405	2 633	173	-	17	202	2 083	854	443
Allgemeine Hochschulreife (Allgemein bildendes Gymnasium)	2 059	859	-	3	-	-	1 100	-	97
ohne Abschluss	1 074	378	-	616	80	-	-	-	-
<u>mit dem berufsbildenden Abschluss</u>									
Berufsschule ¹⁾	762	58	-	-	-	1	234	199	270
Berufsfachschule	386	60	-	-	-	-	132	112	82
Fachschule	107	1	-	-	-	-	12	16	78
Fachhochschulreife	230	108	-	-	-	-	97	-	25
Allgemeine Hochschulreife (Berufliches Gymnasium)	61	38	-	-	-	-	22	-	1
ohne berufsbildenden Abschluss	9 529	4 562	387	640	188	201	2 935	527	89
<u>mit dem Studienabschluss</u>									
Hochschulabschluss	10	-	-	-	-	-	8	-	2
Fachhochschulabschluss	18	4	-	-	-	-	14	-	-
ohne Studienabschluss	11 047	4 823	387	640	188	202	3 410	854	543

Quelle: Statistisches Landesamt Sachsen

Amt für Statistik und Wahlen Leipzig

siehe Vorbemerkungen

¹⁾ einschließlich berufsbildende Förderschulen

514 Schüler an Berufsschulen 2004/05 bis 2006/07 nach Berufsbereichen

Berufsbereich	Insge-	darunter:	Insge-	darunter:	Insge-	darunter:
	samt	weiblich	samt	weiblich	samt	weiblich
	2004/05		2005/06		2006/07	
Schüler an Berufsschulen (duale Ausbildung)	13 268	5 893	13 265	5 695	13 287	5 597
darunter: Fertigungsberufe	5 328	583	5 449	602	5 480	563
Dienstleistungsberufe	7 603	5 129	7 466	4 928	7 551	4 929
Technische Berufe	128	72	137	66	138	61
<u>Ausgewählte, besonders frequentierte Berufsgruppen</u>						
Büroberufe, Kaufmännische Angestellte	2 107	1 661	2 115	1 642	2 032	1 561
Verkaufspersonal und Groß- und Einzelhandelskaufleute	1 955	1 207	1 894	1 155	1 989	1 243
Hotel- und Gaststättenberufe	602	446	657	480	764	517
Bank-, Bausparkassen-, Versicherungsfachleute	505	317	450	266	437	257
Übrige Gesundheitsdienstberufe (Arzthelfer, Tierarzt-helfer, Zahnmedizinische Fachangestellte)	634	619	571	554	517	507
Fahr-, Flugzeugbau- und -wartungsberufe	919	16	1 055	30	1 151	36
Bauberufe (Hochbau, Tiefbau, Ausbau)	842	7	883	7	952	12
Elektroberufe	833	21	880	29	816	21
Druck- und Druckweiterverarbeitungsberufe	640	190	659	210	660	206
Maschinenbau- und -wartungsberufe	335	11	428	20	505	25

Quelle: Statistisches Landesamt Sachsen

Amt für Statistik und Wahlen Leipzig

ohne berufsbildende Förderschulen

515 Schulabgänger an berufsbildenden Schulen 2004/05 und 2005/06

Schulart	Jahr	Anzahl der Abgänger	darunter: weiblich	davon				
				Abgangszeugnis bzw. ohne Zeugnis		Abschlusszeugnis		
				insgesamt	darunter: weiblich	insgesamt	darunter: weiblich	darunter: mit Hochschulreife
Insgesamt	2004/05	9 159	4 725	897	318	8 262	4 407	714
	2005/06	9 395	4 838	1 079	379	8 316	4 459	693
davon: Berufsschulen	2004/05	4 161	1 950	449	116	3 712	1 834	13
	2005/06	4 168	1 922	397	103	3 771	1 819	20
Berufsschulen (berufsbildende Förderschulen)	2004/05	314	109	25	6	289	103	x
	2005/06	319	131	16	2	303	129	x
Berufsgrundbildungs-/vorbereitungsjahr	2004/05	704	239	146	57	558	182	x
	2005/06	689	257	227	77	462	180	x
Berufsgrundbild.-/vorbereitungsjahr (berufsbildende Förderschulen)	2004/05	270	102	63	23	207	79	x
	2005/06	309	109	139	49	170	60	x
Berufsvorbereitende Bildungsmaßnahmen	2004/05	192	73	x	x	192	73	x
	2005/06	181	63	x	x	181	63	x
Berufliche Gymnasien	2004/05	182	63	25	9	157	54	157
	2005/06	176	52	39	14	137	38	137
Berufsfachschulen	2004/05	1 975	1 424	114	75	1 861	1 349	13
	2005/06	2 296	1 670	171	103	2 125	1 567	7
Fachoberschulen	2004/05	532	281	61	25	471	256	471
	2005/06	586	276	85	30	501	246	501
Fachschulen	2004/05	829	484	14	7	815	477	60
	2005/06	671	358	5	1	666	357	28

Quelle: Statistisches Landesamt Sachsen

Amt für Statistik und Wahlen Leipzig

siehe Vorbemerkungen

516 Lehrpersonal an berufsbildenden Schulen 2004/05 bis 2006/07

Schulart / Vorbereitungs- bzw. Bildungsgang	Insge- samt	darunter: haupt- beruflich	Insge- samt	darunter: haupt- beruflich	Insge- samt	darunter: haupt- beruflich
	2004/05		2005/06		2006/07	
Insgesamt	1 541	1 013	1 622	1 048	1 754	1 061
darunter: weiblich	858	585	912	612	986	615
davon:						
Berufsschulen	389	375	410	390	407	388
Berufsschulen (berufsbildende Förderschulen)	63	60	70	67	61	60
Berufsgrundbildungs-/vorbereitungsjahr	51	48	52	46	50	45
Berufsgrundbildungs-/vorbereitungsjahr (berufsbildende Förderschulen)	34	34	31	29	36	32
Berufsvorbereitende Bildungsmaßnahmen	1	-	3	3	5	5
Berufliche Gymnasien	49	49	49	49	50	50
Berufsfachschulen	748	313	804	327	919	338
Fachoberschulen	55	52	81	63	94	69
Fachschulen	151	82	122	74	132	74
davon an berufsbildenden Schulen						
öffentlicher Träger	714	690	729	700	735	705
freier Träger	827	323	893	348	1 019	356

Quelle: Statistisches Landesamt Sachsen

Amt für Statistik und Wahlen Leipzig

siehe Vorbemerkungen

517 Veranstaltungen der Volkshochschule 2003 bis 2005

Veranstaltung	2004		2005		2006	
	Veran- stal- tungen	Bele- gung	Veran- stal- tungen	Bele- gung	Veran- stal- tungen	Bele- gung
Kursveranstaltungen	2 272	26 063	2 314	26 628	2 314	27 064
davon: offen angebotene Kurse	2 208	25 311	2 208	25 421	2 215	25 875
Auftrags-/Vertragsmaßnahmen	64	752	106	1 207	99	1 189
Kurse nach Programmbereichen:						
Gesellschaft/Politik/Umwelt	339	4 797	266	3 799	270	4 098
Kultur/Gestalten	283	2 901	311	3 342	302	3 296
Gesundheit	325	4 375	433	5 577	426	5 761
darunter: Gymnastik, Bewegung	223	3 293	251	3 691	264	3 929
Sprachen	857	9 661	870	9 844	911	10 171
darunter: Englisch	355	3 980	345	3 948	366	4 156
Arbeit/Beruf	436	3 979	400	3 669	366	3 327
darunter: Informations- und Kommunikationsgrundlagen	221	1 938	210	1 772	202	1 660
Grundbildung/Schulabschlüsse	32	350	34	397	39	411
Einzelveranstaltungen, Vortragsreihen	196	6 256	191	5 256	151	4 049
Studienfahrten/Exkursionen	39	595	51	831	28	388
Studienreisen	8	170	11	275	18	223

Quelle: Volkshochschule Leipzig

Amt für Statistik und Wahlen Leipzig

518 Personal der Volkshochschule 2002 bis 2006

Personalgruppe	2002	2003	2004	2005	2006
Hauptberufliches Personal insgesamt	¹⁾ 27	¹⁾ 30	¹⁾ 30	¹⁾ 30	25
davon:					
Pädagogisches Personal	11	12	11	11	10
Leitung/Verwaltungspersonal	16	18	19	19	15
Neben- und freiberufliche Leiter von Kursen bzw. Lehrgängen	722	636	547	602	543
darunter: Frauen	424	390	335	381	329
Quelle: Volkshochschule Leipzig			Amt für Statistik und Wahlen Leipzig		

¹⁾ einschließlich befristete Stellen

519 Studenten 2003/04 bis 2006/07 nach Fächergruppen

Fächergruppe	Studenten				darunter	
	2003/04	2004/05	2005/06	2006/07	weiblich	1.Semester
Insgesamt	37 092	37 953	38 469	37 136	20 011	4 904
davon:						
Sprach- und Kulturwissenschaften	12 335	12 652	12 766	11 886	8 379	1 287
Sport	1 131	1 180	1 144	1 052	378	152
Rechts-, Wirtschafts- und Sozialwissenschaften	8 021	7 886	8 065	8 004	3 925	1 041
Mathematik, Naturwissenschaften	5 397	5 783	5 926	5 563	1 991	761
Humanmedizin (einschließlich Zahnmedizin)	3 196	3 212	3 228	3 308	2 031	520
Veterinärmedizin	1 004	1 023	1 014	1 014	848	175
Kunst, Kunstwissenschaft	2 450	2 514	2 533	2 522	1 576	267
Ingenieurwissenschaften	3 558	3 703	3 793	3 787	883	701
Quelle: Statistisches Landesamt Sachsen			Amt für Statistik und Wahlen Leipzig			

siehe Vorbemerkungen

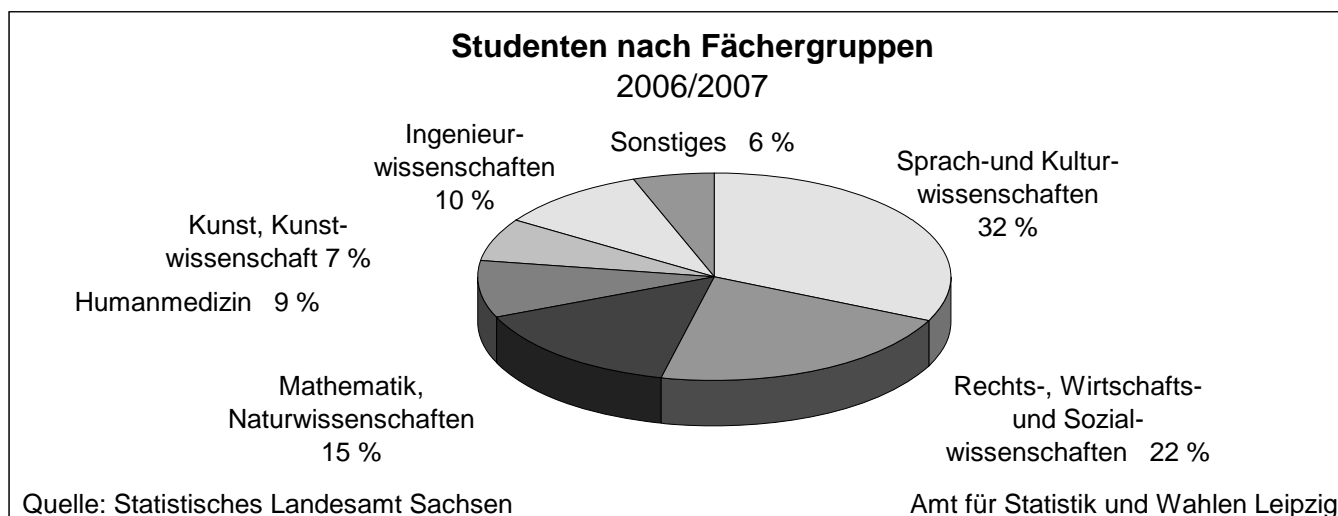

520 Studenten 2003/04 bis 2006/07 nach Hochschulen und Fächergruppen

Hochschule/Fächergruppe	Studenten				davon	
	2003/04	2004/05	2005/06	2006/07	Deutsche	Ausländer
Insgesamt	37 092	37 953	38 469	37 136	33 925	3 211
davon:						
Universität Leipzig	28 398	29 119	29 147	27 600	25 259	2 341
davon:						
Sprach- und Kulturwissenschaften	11 965	12 308	12 413	11 526	10 503	1 023
Sport	1 131	1 180	1 144	1 052	984	68
Rechts-, Wirtschafts- und Sozialwissenschaften	5 070	4 975	4 860	4 590	4 163	427
Mathematik, Naturwissenschaften	4 714	5 067	5 194	4 851	4 338	513
Humanmedizin (einschließlich Zahnmedizin)	3 196	3 212	3 228	3 308	3 114	194
Veterinärmedizin	1 004	1 023	1 014	1 014	980	34
Ingenieurwissenschaften	237	187	154	136	110	26
Kunst, Kunstwissenschaft	1 081	1 167	1 140	1 123	1 067	56
Handelshochschule Leipzig (private Universität) (Rechts-, Wirtschafts- und Sozialwissenschaften)	243	267	264	270	228	42
Hochschule für Grafik und Buchkunst Leipzig (Kunst, Kunstwissenschaft)	505	526	571	572	519	53
Hochschule für Musik und Theater "Felix Mendelssohn Bartholdy" Leipzig (Kunst, Kunstwissenschaft)	864	821	822	827	554	273
Hochschule für Technik, Wirtschaft und Kultur Leipzig (FH)	5 625	5 758	5 965	6 045	5 627	418
davon:						
Sprach- und Kulturwissenschaften	370	344	353	360	347	13
Rechts-, Wirtschafts- und Sozialwissenschaften	1 748	1 728	1 781	1 817	1 723	94
Mathematik, Naturwissenschaften	647	688	715	702	662	40
Ingenieurwissenschaften	2 860	2 998	3 116	3 166	2 895	271
Deutsche Telekom Hochschule für Telekommunikation, Leipzig (FH) (Ingenieurwissenschaften)	461	518	523	485	450	35
AKAD. Die Privat-Hochschulen. Fachhochschule Leipzig (private Fern-FH)	996	944	1 177	1 337	1 288	49
davon:						
Rechts-, Wirtschafts- und Sozialwissenschaften	960	916	1 160	1 327	1 278	49
Mathematik, Naturwissenschaften	36	28	17	10	10	-

Quelle: Statistisches Landesamt Sachsen

Amt für Statistik und Wahlen Leipzig

521 Studienanfänger 2003/04 bis 2006/07

Hochschule/Fächergruppe	Studenten im 1. Hochschulsesemester				davon	
	2003/04	2004/05	2005/06	2006/07	Deutsche	Ausländer
Insgesamt	6 698	6 176	5 952	4 904	3 950	954
davon:						
Universität Leipzig	5 154	4 645	4 339	3 430	2 675	755
davon:						
Sprach- und Kulturwissenschaften	2 214	1 977	1 757	1 219	832	387
Sport	177	191	179	152	99	53
Rechts-, Wirtschafts- und Sozialwissenschaften	896	753	743	597	448	149
Mathematik, Naturwissenschaften	998	953	876	638	543	95
Humanmedizin (einschließlich Zahnmedizin)	476	463	505	520	473	47
Veterinärmedizin	155	136	142	175	164	11
Ingenieurwissenschaften	47	8	1	15	14	1
Kunst, Kunstwissenschaft	191	164	136	114	102	12
Handelshochschule Leipzig (private Universität) (Rechts-, Wirtschafts- und Sozialwissenschaften)	32	27	44	20	4	16
Hochschule für Grafik und Buchkunst Leipzig (Kunst, Kunstwissenschaft)	50	46	48	32	24	8
Hochschule für Musik und Theater "Felix Mendelssohn Bartholdy" Leipzig (Kunst, Kunstwissenschaft)	113	95	119	121	61	60
Hochschule für Technik, Wirtschaft und Kultur Leipzig (FH)	1 176	1 170	1 170	1 154	1 047	107
davon:						
Sprach- und Kulturwissenschaften	60	68	67	68	63	5
Rechts-, Wirtschafts- und Sozialwissenschaften	357	323	351	372	337	35
Mathematik, Naturwissenschaften	147	126	145	123	110	13
Ingenieurwissenschaften	612	653	607	591	537	54
Deutsche Telekom Hochschule für Telekommunikation, Leipzig (FH) (Ingenieurwissenschaften)	155	171	146	95	89	6
AKAD. Die Privat-Hochschulen. Fachhochschule Leipzig (private Fern-FH)	18	22	86	52	50	2
Quelle: Statistisches Landesamt Sachsen						
Amt für Statistik und Wahlen Leipzig						

522 Bestandene Abschlussprüfungen an Hochschulen 2005 und 2006

Hochschule Fächergruppe	Prüfungsteilnehmer		darunter: weiblich	nach Prüfungsgruppen				
				Diplom u. entsprech. Abschl.- prüfungen	Fach- hoch- schulab- schlüsse	Promo- tionen	Lehr- amts- prüf- ungen	Sonstige Abschl.- prü- fungen
	2005	2006		2005	2006	2005	2006	2005
Insgesamt	4 457	4 762	2 635	2 512	994	439	345	472
davon:								
Universität Leipzig	3 110	3 325	2 081	2 467	-	428	334	96
darunter:								
Sprach- und Kulturwissen- schaften	1 039	1 056	839	703	-	52	263	38
Sport	124	122	60	106	-	-	16	-
Rechts-, Wirtschafts- und Sozialwissenschaften	554	558	297	515	-	41	2	-
Mathematik, Naturwissen- schaften	478	594	279	478	-	47	33	36
Humanmedizin/Gesund- heitswissenschaften	628	638	352	409	-	229	-	-
Veterinärmedizin	146	198	158	149	-	49	-	-
Ingenieurwissenschaften	36	27	2	24	-	3	-	-
Kunst, Kunstwissenschaft	105	132	94	83	-	7	20	22
Handelshochschule Leipzig								
Rechts-, Wirtschafts- und Sozialwissenschaften	101	106	27	45	-	11	-	50
Hochschule für Grafik und Buchkunst Leipzig								
Kunst, Kunstwissenschaft	63	78	42	-	-	-	-	78
Hochschule für Musik und Theater Leipzig								
Kunst, Kunstwissenschaft	194	168	99	-	-	-	11	157
Hochschule für Technik, Wirtschaft und Kultur Leipzig (FH)								
Sprach- und Kulturwissen- schaften	827	865	324	-	781	-	-	84
Rechts-, Wirtschafts- und Sozialwissenschaften	58	68	58	-	68	-	-	-
Mathematik, Naturwissen- schaften	233	265	128	-	265	-	-	-
Ingenieurwissenschaften	135	108	25	-	71	-	-	37
Ingenieurwissenschaften	401	424	113	-	377	-	-	47
Deutsche Telekom Hoch- schule für Telekommunikation, Leipzig (FH)								
Ingenieurwissenschaften	79	112	18	-	105	-	-	7
AKAD. Die Privat-Hochschu- len.Fachhochschule Leipzig								
Rechts-, Wirtschafts- und Sozialwissenschaften	83	108	44	-	108	-	-	-
Mathematik, Naturwissen- schaften	81	107	43	-	107	-	-	-
Ingenieurwissenschaften	2	1	1	-	1	-	-	-

Quelle: Statistisches Landesamt Sachsen

Amt für Statistik und Wahlen Leipzig

siehe Vorbemerkungen

In sonstige Abschlüsse sind u.a. Bachelor- und Masterabschlüsse und künstlerische Abschlüsse enthalten.

523 Studenten 2005/06 und 2006/07 nach dem Herkunftsort

Hochschule	Jahr	Studenten insgesamt	davon Hochschulzugangsberechtigung erworben in/im					
			Stadt Leipzig	Umland Leipzig ¹⁾	übrige Kreise Sachsens	gesamt Bundesländer, außer Sachsen	darunter: alte Bundesländer	Ausland
Insgesamt	2005/06	38 469	8 191	2 768	6 856	17 767	6 677	2 887
	2006/07	37 136	7 613	2 706	6 575	17 266	6 508	2 976
davon:								
Universität Leipzig	2005/06	29 147	5 897	1 851	5 435	13 691	5 007	2 273
	2006/07	27 600	5 351	1 817	5 139	13 023	4 687	2 270
Handelshochschule Leipzig	2005/06	264	14	7	18	176	136	49
	2006/07	270	14	5	22	183	138	46
Hochschule für Grafik und Buchkunst Leipzig	2005/06	571	142	8	76	292	158	53
	2006/07	572	137	7	67	318	161	43
Hochschule für Musik und Theater "F.M.Bartholdy" Leipzig	2005/06	822	132	12	98	359	186	221
	2006/07	827	123	11	92	340	190	261
Hochschule für Technik, Wirtschaft und Kultur Leipzig (FH)	2005/06	5 965	1 828	795	1 035	2 041	387	266
	2006/07	6 045	1 812	775	1 051	2 090	398	317
Deutsche Telekom Hochschule f.Telekommunikation, Leipzig (FH)	2005/06	523	95	64	90	274	102	-
	2006/07	485	90	55	91	249	96	-
AKAD. Die Privat-Hochschulen. Fachhochschule Leipzig	2005/06	1 177	83	31	104	922	701	37
	2006/07	1 337	86	36	113	1 063	838	39

Quelle: Statistisches Landesamt Sachsen

Amt für Statistik und Wahlen Leipzig

¹⁾ hier: Landkreise Delitzsch, Leipziger Land und Muldentalkreis

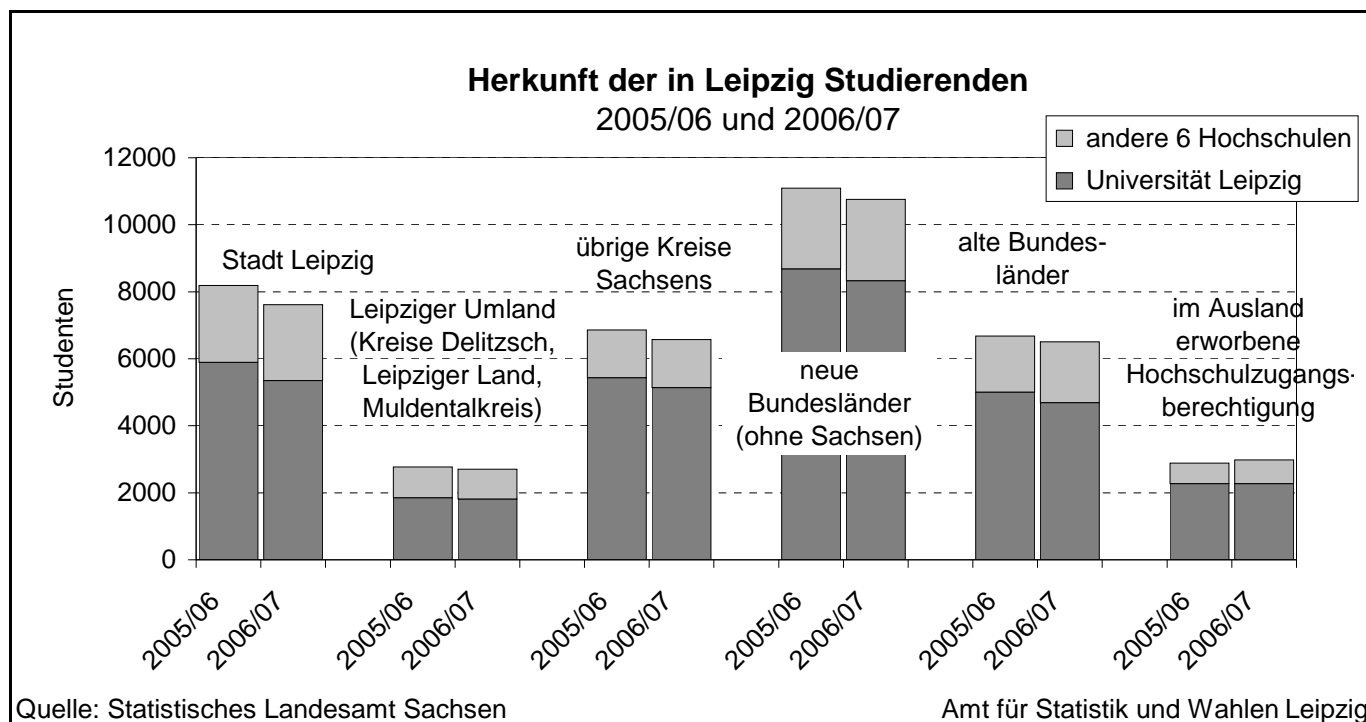

524 Personal an Hochschulen 2004 bis 2006

Hochschule	2004	2005	2006	davon			
				wissenschaftliches und künstlerisches Personal			Verwaltungspersonal
				hauptberuflich	dar.: Professoren	nebenberuflich	
Insgesamt	10 178	10 350	9 940	3 323	720	1 494	5 123
davon:							
Universität Leipzig	8 907	9 046	8 579	2 907	411	989	4 683
Handelshochschule Leipzig	56	61	80	35	10	-	45
Hochschule für Grafik und Buchkunst Leipzig	108	113	114	51	30	22	41
Hochschule für Musik und Theater "F.M. Bartholdy" Leipzig	487	499	519	105	69	364	50
Hochschule für Technik, Wirtschaft und Kultur Leipzig (FH)	493	486	516	190	174	68	258
Deutsche Telekom Hochschule für Telekommunikation, Leipzig (FH)	70	69	69	28	19	-	41
AKAD.Die Privat-Hochschulen. Fachhochschule Leipzig	57	76	63	7	7	51	5

Quelle: Statistisches Landesamt Sachsen

Amt für Statistik und Wahlen Leipzig

Stand: jeweils 01.12.

525 Studierende an der Staatlichen Studienakademie Leipzig 2005/06 und 2006/07

Studienbereich	Insgesamt	darunter: 1.Stud.jahr	Insgesamt	darunter: 1.Stud.jahr
	Insgesamt	485	168	479
darunter: weiblich	234	81	245	93
davon:				
Technik (angestrebter Abschluss Diplom, Berufsakademie)	138	59	132	34
Wirtschaft (angestrebter Abschluss Diplom, Berufsakademie und Bachelor)	347	109	347	131

Quelle: Statistisches Landesamt Sachsen

Amt für Statistik und Wahlen Leipzig

526 Leipziger Studentenwerk 2002/03 bis 2006/07

Leistung / Wohn- und Versorgungseinrichtung	2002/03	2003/04	2004/05	2005/06	2006/07
<u>Ausbildungsförderung</u>					
Bearbeitete BAföG-Anträge	14 048	14 618	14 651	14 354	13 101
BAföG-geförderte Studenten	11 571	11 834	11 344	11 885	10 976
darunter: voll gefördert	4 027	3 858	4 042	4 516	4 061
Anteil der geförderten Studenten an Studenten insg.in %	34	34	30	30	29
Finanzieller Aufwand der Geförderten insg. in 1 000 €	21 984	30 640	45 255	45 042	43 654
Durchschnittl. monatl. Förderbetrag je Geförderter in €	361	358	361	375	374
<u>Studentisches Wohnen</u>					
Wohnheime	38	40	42	42	42
Wohnheimplätze	5 002	5 107	5 165	5 118	5 124
<u>Speisenbetriebe</u>					
Mensen	4	4	4	4	4
Cafeterien	3	4	4	12	12

Quelle: Studentenwerk Leipzig

Amt für Statistik und Wahlen Leipzig

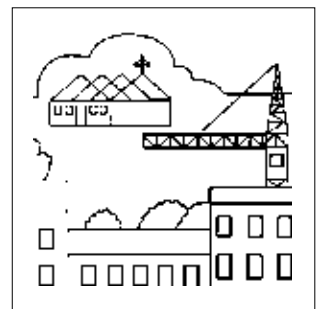

6

Bautätigkeit und Wohnen

Tab.-Nr.	Tabellen	Seite
601	Wohnungen und Wohnfläche 1981 bis 2006	93
602	Gebäude mit Wohnungen 2002 bis 2006 nach Anzahl der Wohnungen	94
603	Baugenehmigungen 2002 bis 2006	94
604	Baufertigstellungen 2002 bis 2006	94
605	Neubau von Wohngebäuden mit einer oder zwei Wohnungen 2002 bis 2006	95
606	Fertiggestellte Wohnungen 2002 bis 2006 nach Wohnungsgröße	95
607	Abgänge von Gebäuden/Gebäudeteilen und Wohnungen 2002 bis 2006	96
608	Bauüberhang und erloschene Baugenehmigungen 2002 bis 2006	96
609	Wohnräume und Wohnfläche je Person 2001 bis 2006	97
610	Grundstücksverkäufe und Kaufpreise für Eigentumswohnungen 2002 bis 2006	98
611	Verwendete Mittel zur Bautätigkeit des Verkehrs- und Tiefbauamtes 2002 bis 2006	99
612	Ausschreibungen der Baufachämter 2005 und 2006	99

Abb.-Nr.	Abbildungen	Seite
19	Wohngebäude- und Wohnungsbestand nach Baujahresgruppen am 31.12.2006	93
20	Neubau von Wohngebäuden 2002 bis 2006	95
21	Zu- und Abgänge von Wohnungen 1997 bis 2006	96
22	Grundstücksverkäufe 1997 bis 2006	98

Vorbemerkungen

Die Angaben zum **Gebäude- und Wohnungsbestand** ab 1981 sind Fortschreibungen der damals durchgeführten Zählung. Alle Angaben ab 1995 basieren auf Fortschreibungen der Ergebnisse der Gebäude- und Wohnungszählung vom 30.09.1995.

Alle Kennziffern beinhalten auch leerstehende Wohnungen, deren Zahl in keiner Statistik erfasst wird. Nach Schätzung des Stadtplanungsamtes im Monitoringbericht 2006 stehen in der Stadt Leipzig derzeit ca. 45 000 Wohnungen leer.

Die **Bautätigkeitsstatistik** beinhaltet auf der Grundlage des Hochbaustatistikgesetzes (HBauStatG) alle Vorhaben, bei denen Wohnraum geschaffen oder verändert wird und ansonsten alle genehmigungs-, anzeige- und zustimmungspflichtigen Baumaßnahmen, die mit mehr als 18 000 € Kosten veranschlagt sind oder mehr als 350 m³ umbauten Raum aufweisen.

Die in der Bautätigkeit ausgewiesene Zahl der Räume (Tab. 606 und 607) beinhaltet auch Küchen.

Die **Kommunale Bürgerumfrage** zur wirtschaftlichen und sozialen Lage der Bevölkerung wird in der Regel jährlich im Spätherbst unter einer repräsentativen Auswahl von Einwohnern mit Hauptwohnsitz in der Stadt Leipzig im Alter zwischen 18 und 85 Jahren durchgeführt (vor 2002 bis 75 Jahre).

Im Jahr 2004 wurde keine Bürgerumfrage durchgeführt.

Als **Sondereigentum** bei den Grundstücksverkäufen bezeichnet man die verschiedenen Arten von Eigentumswohnungen.

Die angegebenen Kaufpreise für **Eigentumswohnungen** sind errechnete Durchschnitte der erfolgten Kauffälle.

601 Wohnungen und Wohnfläche 1981 bis 2006

Jahr	Wohnungen	Wohnfläche	Durchschnittliche Fläche je Wohnung	Einwohner je Wohnung	Wohnfläche je Einwohner
	Anzahl	1 000 m ²	m ²	Personen	m ²
1981	240 568	15 278	63,5	2,3	27,3
1982	246 237	15 645	63,5	2,3	28,0
1983	249 608	15 809	63,3	2,2	28,3
1984	252 510	15 950	63,2	2,2	28,7
1985	251 560	15 881	63,1	2,2	28,7
1986	254 506	16 029	63,0	2,2	29,1
1987	256 065	16 105	62,9	2,1	29,3
1988	256 994	16 185	63,0	2,1	29,7
1989	257 399	16 208	63,0	2,1	30,6
1990	257 928	16 260	63,0	2,0	31,8
1991	258 324	16 308	63,1	1,9	32,4
1992	259 878	16 367	63,0	1,9	33,0
1993	261 445	16 423	62,8	1,9	33,2
1994	265 367	16 628	62,7	1,8	34,6
1995	268 247	17 285	64,4	1,8	36,7
1996	269 769	17 302	64,1	1,7	37,8
1997	277 812	17 836	64,2	1,6	39,9
1998	282 186	18 095	64,1	1,5	41,4
1999	310 329	20 176	65,0	1,6	41,2
2000	315 701	20 598	65,2	1,6	41,7
2001	317 439	20 769	65,4	1,6	42,1
2002	316 763	20 768	65,6	1,6	42,0
2003	316 341	20 792	65,7	1,6	42,0
2004	316 358	20 845	65,9	1,6	42,0
2005	316 027	20 884	66,1	1,6	41,5
2006	314 973	20 877	66,3	1,6	41,2

Quellen: Statistisches Landesamt Sachsen, Sozialamt, Amt für Statistik und Wahlen Leipzig

alle Angaben beinhalten auch leerstehende Wohnungen

Wohngebäude- und Wohnungsbestand nach Baujahresgruppen

am 31.12.2006

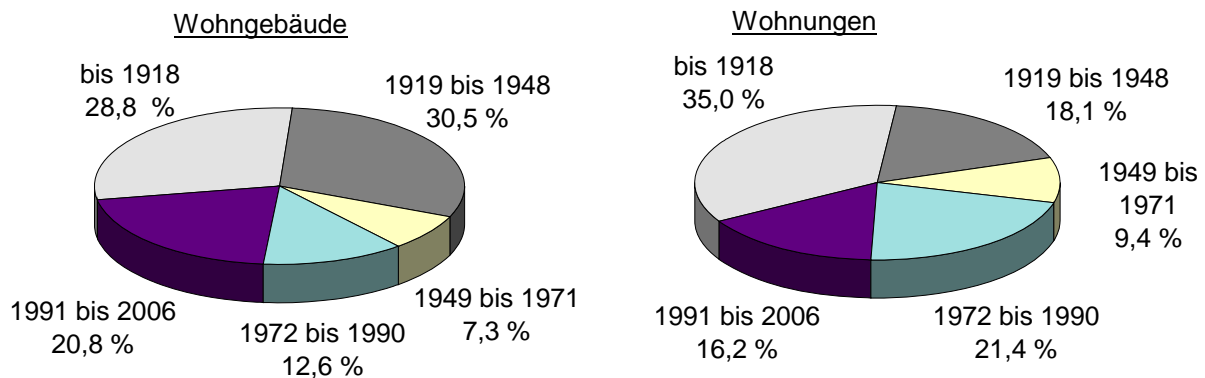

Quellen: Statistisches Landesamt Sachsen, eigene Berechnungen

Amt für Statistik und Wahlen Leipzig

602 Gebäude mit Wohnungen 2002 bis 2006 nach Anzahl der Wohnungen

Gebäudeart	2002	2003	2004	2005	2006
Gebäude mit Wohnungen insgesamt	53 481	53 976	54 637	55 008	55 312
darunter: mit 1 Wohnung	21 046	21 625	22 250	22 667	23 172
mit 2 Wohnungen	3 969	4 028	4 047	4 077	4 112
Wohngebäude	52 898	53 409	53 960	54 350	54 682
darunter: mit 1 Wohnung	21 020	21 573	22 199	22 612	23 108
mit 2 Wohnungen	3 969	4 018	4 040	4 072	4 095

Quelle: Statistisches Landesamt Sachsen, eigene Berechnungen Amt für Statistik und Wahlen Leipzig

603 Baugenehmigungen 2002 bis 2006

Kennziffer	2002	2003	2004	2005	2006
Gebäude insgesamt	985	1 281	1 256	920	1 044
darunter:					
Neubauten	533	823	768	543	571
davon:					
Wohngebäude	471	752	725	489	500
Nichtwohngebäude	62	71	43	54	71
Wohnungen	1 126	1 533	1 146	749	1 288
Neubau von Wohnungen	646	1 090	878	534	741
Wohnfläche in 1 000 m ²	114	154	142	101	137
Nutzfläche in 1 000 m ²	101	354	90	44	109
veranschlagte Baukosten in Mio. €	273	519	295	179	268

Quelle: Statistisches Landesamt Sachsen Amt für Statistik und Wahlen Leipzig

604 Baufertigstellungen 2002 bis 2006

Kennziffer	2002	2003	2004	2005	2006
Gebäude insgesamt	1 030	1 128	1 170	857	937
darunter:					
Neubauten	556	690	733	500	584
davon:					
Wohngebäude	498	630	662	455	531
Nichtwohngebäude	58	60	71	45	53
Wohnungen	984	1 298	1 112	881	1 016
Neubau von Wohnungen	616	937	867	574	613
Wohnfläche in 1 000 m ²	97	126	120	105	111
Nutzfläche in 1 000 m ²	150	118	375	44	65
veranschlagte Baukosten in Mio. €	374	331	497	225	232

Quelle: Statistisches Landesamt Sachsen Amt für Statistik und Wahlen Leipzig

605 Neubau von Wohngebäuden mit einer oder zwei Wohnungen 2002 bis 2006

Wohngebäude	2002	2003	2004	2005	2006
Genehmigte Neubauten insgesamt	533	823	768	543	571
darunter:					
Neubau von Wohngebäuden	471	752	725	489	500
darunter: mit 1 oder 2 Wohnungen	460	735	712	482	474
darin enthaltene Wohnungen	499	775	780	503	499
Fertiggestellte Neubauten insgesamt	556	690	733	500	584
darunter:					
Neubau von Wohngebäuden	498	630	662	455	531
darunter: mit 1 oder 2 Wohnungen	489	613	652	450	521
darin enthaltene Wohnungen	541	655	693	484	555

Quelle: Statistisches Landesamt Sachsen

Amt für Statistik und Wahlen Leipzig

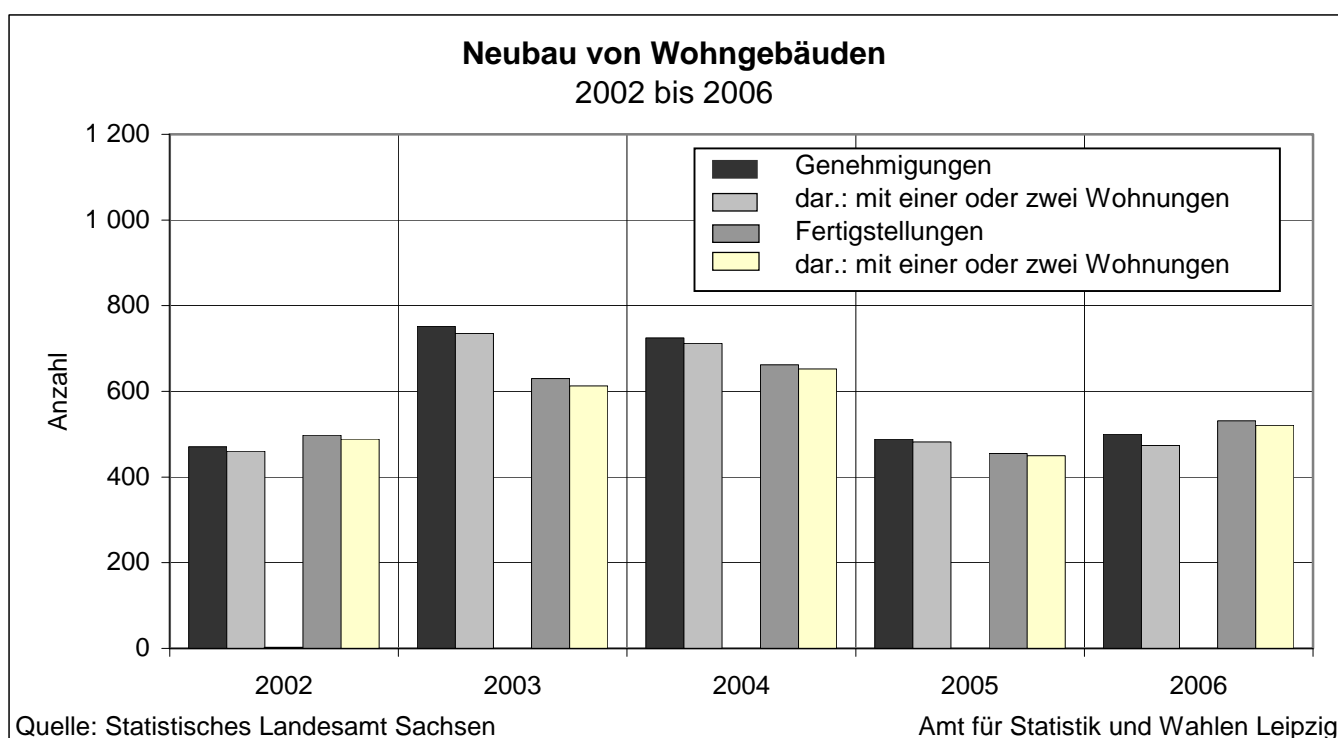

606 Fertiggestellte Wohnungen 2002 bis 2006 nach Wohnungsgröße

Wohnungsgröße	2002	2003	2004	2005	2006
Wohnungen in Wohn- und Nichtwohngebäuden insgesamt	984	1 298	1 112	881	1 016
davon Wohnungen mit:					
1 Raum	46	198	134	16	27
2 Räumen	198	107	105	71	141
3 Räumen	345	341	214	149	96
4 Räumen	24	119	119	175	190
5 Räumen	183	219	329	284	311
6 Räumen	80	154	168	108	123
7 oder mehr Räumen	108	160	43	78	128

Quelle: Statistisches Landesamt Sachsen

Amt für Statistik und Wahlen Leipzig

607 Abgänge von Gebäuden/Gebäudeteilen und Wohnungen 2002 bis 2006

Abgänge	2002	2003	2004	2005	2006
Gebäude/Gebäudeteile	470	299	400	210	316
Wohnungen in Wohn- und Nichtwohngebäuden	1 687	1 731	1 128	1 231	2 080
davon mit:					
1 Raum	48	67	18	20	72
2 Räumen	224	260	94	349	253
3 Räumen	478	632	357	398	904
4 Räumen	721	603	442	346	734
5 Räumen	156	98	158	83	102
6 Räumen	31	53	39	19	8
7 und mehr Räumen	29	18	20	16	7

Quelle: Statistisches Landesamt Sachsen

Amt für Statistik und Wahlen Leipzig

ohne Wohnheime

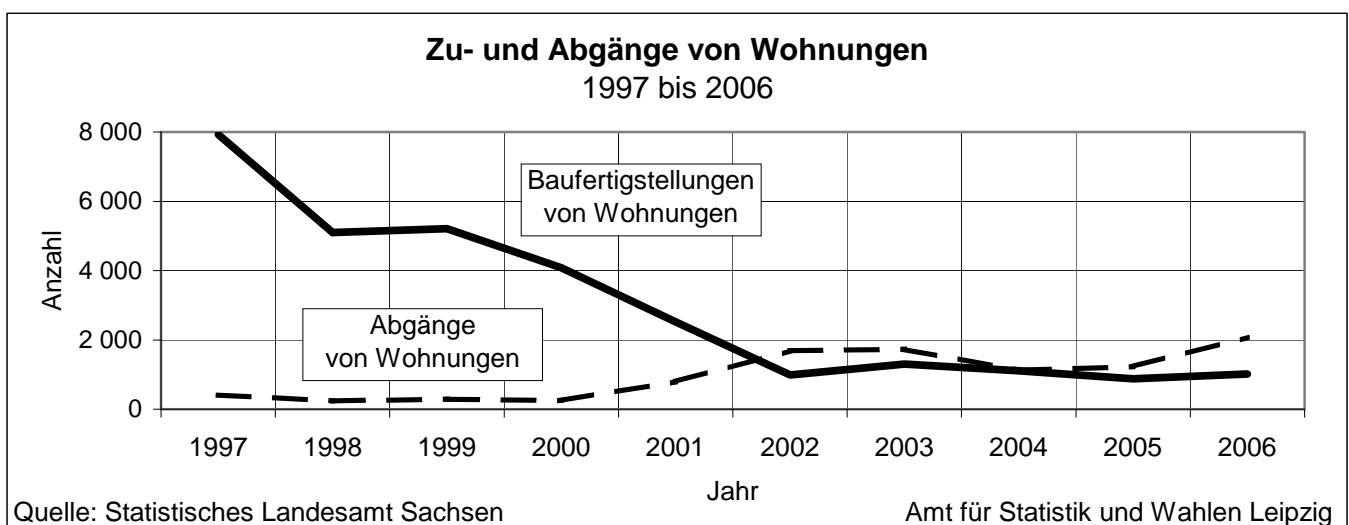

608 Bauüberhang und erloschene Baugenehmigungen 2002 bis 2006

Kennziffer	2002	2003	2004	2005	2006
Bauüberhang					
Baumaßnahmen insgesamt	1 587	1 508	1 336	1 299	1 256
Wohnungen	2 315	2 165	1 773	1 472	1 466
Wohnfläche in 1 000 m ²	212	208	191	168	173
darunter: neue Gebäude	913	891	732	705	598
Wohnungen	1 616	1 475	1 097	897	856
darunter:					
unter Dach (rohbaufertig):					
Gebäude	206	192	196	147	168
Wohnungen	338	257	258	165	184
noch nicht begonnen:					
Gebäude	633	609	451	446	294
Wohnungen	1 146	1 063	741	608	446
Erloschene Baugenehmigungen					
Baumaßnahmen insgesamt	229	232	258	100	129
Wohnungen	496	385	426	169	245
darunter: neue Gebäude	157	155	194	70	81
Wohnungen	431	294	389	160	143

Quelle: Statistisches Landesamt Sachsen

Amt für Statistik und Wahlen Leipzig

609 Wohnräume und Wohnfläche je Person 2001 bis 2006

Befragte Haushalte	2001	2002	2003	2005	2006
	Durchschnittliche Raumanzahl pro Person				
Insgesamt	1,6	1,7	1,7	1,7	1,8
davon Haushalte mit:					
einer Person	2,1	2,2	2,2	2,1	2,2
zwei Personen	1,5	1,4	1,5	1,4	1,5
drei Personen	1,2	1,1	1,2	1,2	1,2
vier und mehr Personen	1,0	1,0	1,0	1,0	1,0
davon Alter der Bezugsperson:					
18 bis unter 35 Jahre	1,6	1,6	1,6	1,6	1,6
35 bis unter 55 Jahre	1,5	1,5	1,6	1,5	1,7
über 55 Jahre ¹⁾	1,8	1,8	1,9	1,8	2,0
darunter:					
Singles	2,0	2,2	2,1	1,9	2,1
Alleinstehende Rentner	2,2	2,2	2,3	2,3	2,5
Alleinerziehende	1,4	1,3	1,3	1,2	1,4
Paare mit Kindern	1,1	1,1	1,1	1,1	1,1
Paare ohne Kinder	1,5	1,4	1,5	1,4	1,6
Rentnerpaare	1,4	1,4	1,4	1,5	1,5
	Durchschnittliche Wohnfläche pro Person in m ²				
Insgesamt	41,4	41,8	42,1	41,6	44,3
davon Haushalte mit:					
einer Person	54,3	56,0	54,3	52,7	55,9
zwei Personen	37,1	34,0	36,2	35,1	36,4
drei Personen	27,9	28,0	28,2	28,6	28,7
vier und mehr Personen	23,8	24,5	24,7	25,8	25,9
davon Alter der Bezugsperson:					
18 bis unter 35 Jahre	43,6	41,2	41,3	40,9	41,8
35 bis unter 55 Jahre	38,6	37,1	39,8	40,0	42,8
über 55 Jahre ¹⁾	42,6	43,8	44,5	43,3	47,2
darunter:					
Singles	54,8	56,3	53,9	51,6	54,7
Alleinstehende Rentner	52,4	55,6	54,8	55,1	58,2
Alleinerziehende	30,8	31,6	31,9	28,8	33,8
Paare mit Kindern	26,3	26,5	27,2	27,7	27,3
Paare ohne Kinder	37,8	35,3	38,7	36,0	38,8
Rentnerpaare	34,4	31,7	33,9	34,4	33,8

Quelle: Amt für Statistik und Wahlen Leipzig/Kommunale Bürgerumfragen

¹⁾ bis 2001: bis 75 Jahre; danach bis 85 Jahre
2004 wurde keine Bürgerumfrage durchgeführt

610 Grundstücksverkäufe und Kaufpreise für Eigentumswohnungen 2002 bis 2006

Art	2002	2003	2004	2005	2006
Grundstücksverkäufe					
Grundstücke insgesamt					
Anzahl der Kauffälle	3 636	3 998	3 662	4 405	4 928
Geldumsatz	in Mio. € 605	776	737	1 033	1 660
unbebaute Grundstücke					
Anzahl der Kauffälle	867	898	861	928	672
Geldumsatz	in Mio. € 68	49	47	54	91
Flächenumsatz	in ha 474	290	256	187	421
bebaute Grundstücke					
Anzahl der Kauffälle	1 145	1 144	1 043	1 214	1 691
Geldumsatz	in Mio. € 333	475	474	714	1 219
darunter:					
Mietshäuser					
Anzahl der Kauffälle	429	465	478	591	1 001
Geldumsatz	in Mio. € 119	111	117	266	375
Flächenumsatz	in ha 35	31	52	62	87
Ein- und Zweifamilienhäuser					
Anzahl der Kauffälle	574	513	385	420	363
Geldumsatz	in Mio. € 87	77	58	60	53
Flächenumsatz	in ha 31	25	24	25	26
bebaute Gewerbegrundstücke					
Anzahl der Kauffälle	121	132	143	173	292
Geldumsatz	in Mio. € 116	265	285	363	775
Flächenumsatz	in ha 57	62	79	150	160
Sondereigentum					
Anzahl der Kauffälle	1 624	1 956	1 758	2 263	2 565
Geldumsatz	in Mio. € 210	252	216	265	350
Kaufpreise für Eigentumswohnungen (Mittelwert)					
Neubau (mit Tiefgaragen- oder Stellplatz)	€/m ² 1 842	1 821	1 809	1 987	1 730
saniertes Altbau	€/m ² 1 840	1 802	1 830	1 862	1 904

Quelle: Amt für Geoinformation und Bodenordnung/Gutachterausschuss Amt für Statistik und Wahlen Leipzig

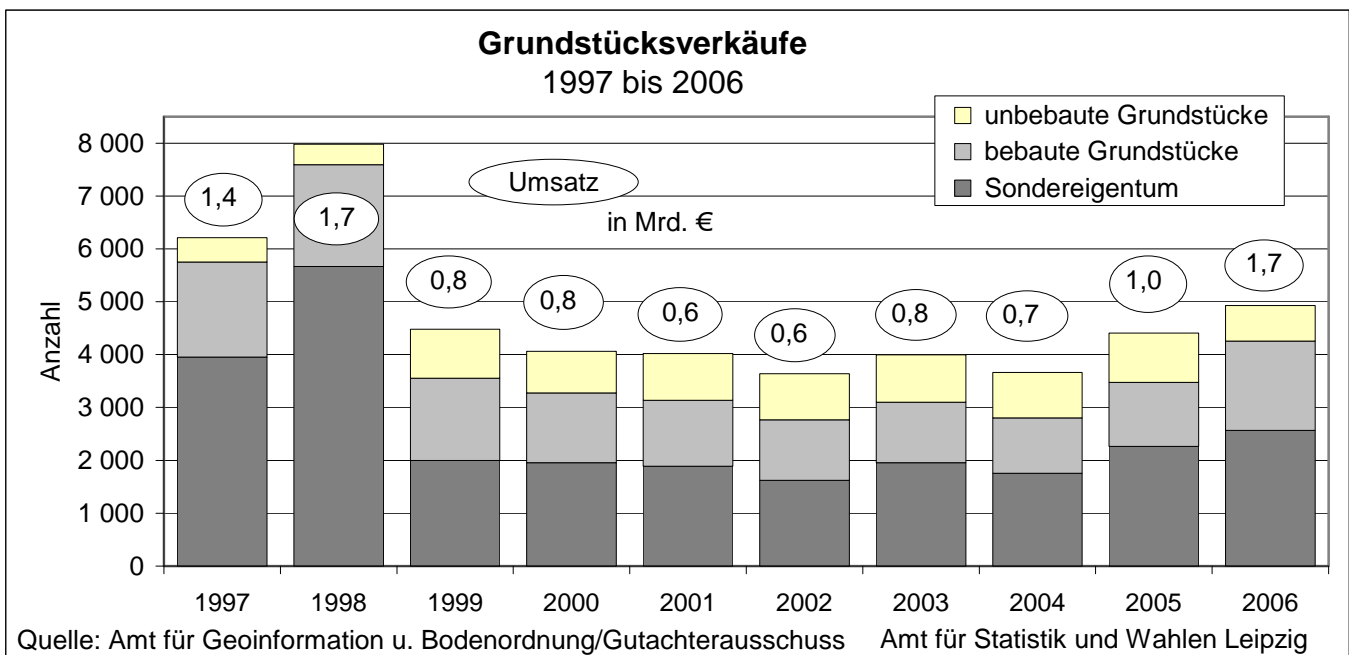

611 Verwendete Mittel zur Bautätigkeit des Verkehrs- und Tiefbauamtes 2002 bis 2006

Sachgebiet	2002	2003	2004	2005	2006
Vermögenshaushalt insgesamt in 1 000 €	108 600	63 766	33 318	38 406	31 811
darunter: Fördermittel	62 723	36 601	20 917	28 606	21 255
davon für (in Prozent):					
Straßenbau	27,1	34,5	26,6	10,3	15,5
Brückenbau	19,0	24,4	11,7	2,5	8,1
Verkehrsorganisation	0,3	-	0,9	1,4	8,5
Parkeinrichtungen	0,3	-	0,2	0,4	0,1
Straßenbeleuchtung	0,7	0,2	0,6	0,3	0,1
Industriepark Nord	52,6	40,9	9,7	1,7	-
Olympia-Sofort-Programm	-	-	50,3	83,4	67,7
Verwaltungshaushalt insgesamt in 1 000 €	11 747	9 508	7 296	7 287	8 701
davon für die Unterhaltung von (in Prozent):					
Straßen	44,5	38,5	29,3	27,4	32,8
Brücken	10,1	9,6	8,6	7,9	5,9
Verkehrssicherungsanlagen	10,2	5,8	6,0	6,4	5,1
Verkehrsgrün	3,1	3,3	2,8	2,3	1,7
Parkeinrichtungen	2,3	2,8	3,6	3,8	3,2
Straßenbeleuchtung	29,8	40,0	49,7	52,2	51,3

Quelle: Verkehrs- und Tiefbauamt Amt für Statistik und Wahlen Leipzig

612 Ausschreibungen der Baufachämter 2005 und 2006

Kennziffer	2005		2006	
	Anzahl der Vergaben	Wert in 1 000 € (Zuschlag)	Anzahl der Vergaben	Wert in 1 000 € (Zuschlag)
Vergaben insgesamt größer als 100 000 € (Vergabegremium)	70	39 687	105	34 769
davon: Hochbauamt	20	5 643	71	20 124
ehem. Tiefbauamt	38	26 938	19	9 568
Grünflächenamt	4	1 230	10	2 567
Amt für Umweltschutz	7	5 579	3	1 900
Sonstige	1	297	2	610
davon: Öffentliche Ausschreibungen	44	22 305	67	17 975
Beschränkte Ausschreibungen	9	3 239	12	2 603
Verhandlungsverfahren	-	-	4	909
Freihändige Vergabe	13	4 373	15	5 177
Offene Verfahren	4	9 770	1	4 869
Nichtoffene Verfahren	-	-	6	3 236

Quelle: Verkehrs- und Tiefbauamt Amt für Statistik und Wahlen Leipzig

Vergabegremium für Bauleistungen nach VOB

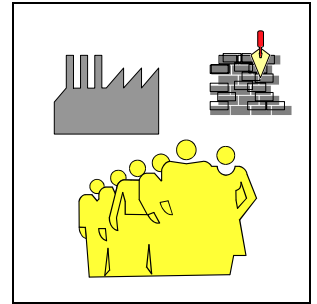

7

Erwerbstätigkeit und Arbeitsmarkt

Tab.-Nr.	Tabellen	Seite
701	Erwerbstätige am Arbeitsort 2001 bis 2005	103
702	Erwerbstätige am Wohnort 2002 bis 2006 nach der Stellung im Beruf	103
703	Erwerbstätige am Wohnort 2002 bis 2006 nach Wirtschaftsbereichen	104
704	Erwerbstätige am Wohnort 2002 bis 2006 nach Altersgruppen	104
705	Erwerbstätige am Wohnort 2002 bis 2006 nach Voll- und Teilzeitbeschäftigung	104
706	Erwerbstätige am Wohnort 2002 bis 2006 nach Wochenarbeitsstunden	105
707	Sozialversicherungspflichtig Beschäftigte 2002 bis 2006 nach Wirtschaftsabschnitten	105
708	Sozialversicherungspflichtig Beschäftigte 2002 bis 2006 nach Arbeitszeit	106
709	Sozialversicherungspflichtig Beschäftigte 2002 bis 2006 nach Altersgruppen	106
710	Sozialversicherungspflichtig Beschäftigte 2002 bis 2006 nach Berufsabschnitten	106
711	Auszubildende 2002 bis 2006 nach Wirtschaftsbereichen	107
712	Sozialversicherungspflichtig Beschäftigte am Wohnort 2002 bis 2006	107
713	Sozialversicherungspflichtig Beschäftigte und Pendler 2002 bis 2006	108
714	Arbeitsmarkt 2002 bis 2006	109
715	Arbeitslose im Jahresdurchschnitt 2004 bis 2006	110
716	Arbeitslose 2002 bis 2006 nach Berufsabschnitten	111
717	Erwerbslose 2002 bis 2006 nach Altersgruppen	112
718	Erwerbslose 2002 bis 2006 nach der Dauer der Arbeitssuche	112
719	Quoten zum Erwerbsleben 2002 bis 2006	112
Abb.-Nr.	Abbildungen	Seite
23	Erwerbstätige am Arbeitsort nach Wirtschaftsbereichen 1996 bis 2005	103
24	Anteil der Pendler an den Beschäftigten 1997 bis 2006	107
25	Arbeitslose 2000 bis 2006	109
26	Arbeitslose nach Berufen im Jahresdurchschnitt 2006	110

Vorbemerkungen

Die Angaben über **Erwerbstätige** in Tabelle 701 sind Jahresdurchschnittszahlen, die nach einem einheitlichen Konzept des Arbeitskreises "Erwerbstätigenrechnung des Bundes und der Länder" ermittelt wurden. Die hier vorliegenden Ergebnisse weisen die Erwerbstätigen **am Arbeitsort** nach, d.h. alle Angaben beziehen sich nur auf Erwerbstätige, die unabhängig von ihrem Wohnort, ihren Arbeitsplatz in Leipzig hatten.

Zu den **Erwerbstätigen** zählen alle Personen, die einer, auch geringfügigen und nicht zum Lebensunterhalt ausreichenden Tätigkeit zum Zwecke des Erwerbs nachgehen, unabhängig von der von ihnen tatsächlich geleisteten oder vertragsmäßig zu leistenden Arbeitszeit. Zu den Erwerbstätigen gehören demnach alle Personen, die in einem Arbeitsverhältnis stehen (Beamte einschließlich Soldaten, Angestellte, Arbeiter und Auszubildende), als Selbständige ein Gewerbe bzw. eine Landwirtschaft betreiben, einen freien Beruf ausüben oder als mithelfende Familienangehörige tätig sind. Erwerbstätige, die mehrere Tätigkeiten ausüben, werden nur einmal nach ihrer Haupttätigkeit erfasst.

Über den Mikrozensus werden die **Erwerbstätigen am Wohnort** ausgewiesen. Der **Mikrozensus** ist eine vom Statistischen Landesamt des Freistaates Sachsen durchgeführte Repräsentativbefragung zu Bevölkerungs- und Arbeitsmarktangaben. Als Flächenstichprobe wird dabei ein Prozent aller Haushalte eines bestimmten Territoriums nach repräsentativer Auswahl einbezogen. Neben einem Standardfrageprogramm werden periodisch weitere Themen abgefragt.

Bis 2004 wurde der **Mikrozensus** einmal jährlich mit einer einheitlichen Berichtswoche für alle befragten Haushalte durchgeführt. Mit Beginn des Jahres 2005 wurde die bisher jährliche Erhebung auf eine kontinuierliche Erhebung mit gleitender Berichtswoche umgestellt. Die Ergebnisse des Mikrozensus ab 2005 liefern damit nicht mehr eine „Momentaufnahme“ einer bestimmten Kalenderwoche eines Jahres, sondern entsprechen einem Durchschnittswert für das gesamte Erhebungsjahr und berücksichtigen demzufolge auch saisonale Schwankungen.

Sozialversicherungspflichtig beschäftigte Arbeitnehmer sind alle Arbeiter/innen, Angestellte und Personen in beruflicher Ausbildung, die in der gesetzlichen Rentenversicherung, Krankenversicherung, Pflegeversicherung und/oder Arbeitslosenversicherung pflichtversichert sind oder für die Beiträge zur gesetzlichen Rentenversicherung gezahlt werden. Ab Stichtag 1. April 1999 sind Arbeitgeber verpflichtet, auch für Personen, die ausschließlich sogenannte geringfügig entlohnte Tätigkeiten ausüben, pauschalierte Beiträge zu Kranken- und Rentenversicherung zu entrichten. Personen, die nur wegen dieser gesetzlichen Neuregelung in den Kreis der sozialversicherungspflichtig Beschäftigten gelangt sind, sind in den nachfolgenden Ergebnissen nicht enthalten.

Die Angaben über den **Arbeitsmarkt** betreffen ausschließlich die Stadt Leipzig.

Die Arbeitslosenquote bezieht sich, falls nicht anders angegeben, auf die abhängigen zivilen Erwerbspersonen.

Durch die zum 1. Januar 2005 in Kraft getretenen gesetzlichen Grundlagen zur Grundsicherung für Arbeitssuchende ist die Vergleichbarkeit zu den Vorjahren bei Leistungsempfängern nicht mehr gegeben. Angaben dazu sowie die entsprechenden Definitionen sind im Abschnitt 4 „Soziales und Gesundheit“ nachzulesen.

Arbeitslose sind Personen, die vorübergehend nicht in einem Beschäftigungsverhältnis stehen oder nur eine geringfügige bzw. kurzzeitige Beschäftigung ausüben, der Arbeitsvermittlung zur Verfügung stehen, das 65. Lebensjahr noch nicht vollendet haben, nicht arbeitsunfähig erkrankt sind, sich persönlich bei der Agentur für Arbeit arbeitslos gemeldet haben und die ein Arbeitsverhältnis von mehr als sieben Kalendertagen als Arbeitnehmer eingehen wollen.

Zum **Rechtskreis SGB III** zählen Arbeitslose, die Arbeitslosengeld erhalten und nicht hilfebedürftig sind sowie Arbeitslose, die keinen Anspruch auf Arbeitslosengeld haben.

Zum **Rechtskreis SGB II** gehören Arbeitslose, die Leistungen aus der Grundsicherung für Arbeitssuchende beziehen.

Erwerbslose sind Personen im erwerbsfähigen Alter, die keiner Erwerbstätigkeit nachgehen und sich als arbeitslos und/oder arbeitssuchend bezeichnen und innerhalb von zwei Wochen eine neue Tätigkeit aufnehmen können. Sie sind nicht mit den Arbeitslosen, die über die Agenturen für Arbeit erfasst werden, gleichzusetzen.

701 Erwerbstätige am Arbeitsort 2001 bis 2005

Wirtschaftszweig	2001	2002	2003	2004	2005
	1 000 Personen				
Erwerbstätige insgesamt	272,1	271,0	274,0	275,3	275,3
davon: Land- und Forstwirtschaft, Fischerei	1,2	0,9	0,9	0,9	0,8
Produzierendes Gewerbe (ohne Baugewerbe)	25,1	28,4	30,3	29,0	28,3
darunter: Verarbeitendes Gewerbe	21,7	25,2	27,1	25,8	25,2
Baugewerbe	25,1	20,3	18,7	17,9	16,8
Handel, Gastgewerbe und Verkehr	61,2	60,6	60,9	61,9	61,4
Finanzierung, Vermietung und Unternehmensdienstleister	64,4	65,4	66,5	68,4	69,6
Öffentliche und private Dienstleistungen (einschließlich öffentliche Verwaltung)	95,1	95,3	96,7	97,3	98,5
darunter: Arbeitnehmer	251,9	250,5	252,4	251,7	250,1

Quelle: Statistisches Landesamt Sachsen
 Amt für Statistik und Wahlen Leipzig

Berechnungsstand: August 2006

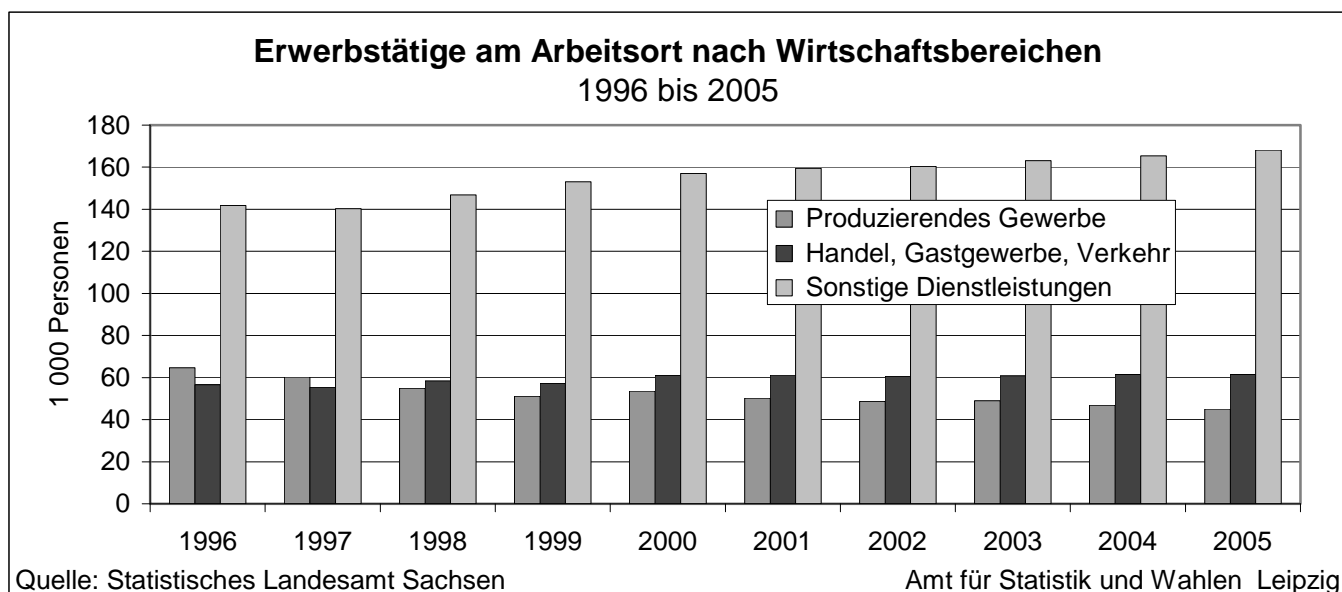

702 Erwerbstätige am Wohnort 2002 bis 2006 nach der Stellung im Beruf

Kennziffer	2002	2003	2004	2005	2006
	1 000 Personen				
Erwerbstätige insgesamt	201,0	199,3	196,6	208,9	221,3
darunter: Frauen	96,1	98,2	98,0	102,6	112,0
Angestellte und Beamte	101,9	110,0	101,7	107,8	118,3
darunter: Frauen	62,3	64,7	63,9	63,8	71,1
Arbeiter	78,8	68,0	69,6	72,8	73,5
darunter: Frauen	28,1	26,8	25,9	28,1	30,1
Selbständige ¹⁾	20,3	21,4	25,3	28,3	29,4
darunter: Frauen	5,7	6,7	8,2	10,7	10,9

Quelle: Statistisches Landesamt Sachsen/Mikrozensus
 Amt für Statistik und Wahlen Leipzig

¹⁾ einschließlich mithelfende Familienangehörige

703 Erwerbstätige am Wohnort 2002 bis 2006 nach Wirtschaftsbereichen

Kennziffer	2002	2003	2004	2005	2006
	1 000 Personen				
Erwerbstätige insgesamt	201,0	199,3	196,6	208,9	221,3
darunter: Frauen	96,1	98,2	98,0	102,6	112,0
Produzierendes Gewerbe	45,6	44,4	42,0	44,0	45,7
darunter: Frauen	10,9	10,9	9,9	11,2	11,5
Handel, Gastgewerbe und Verkehr	51,4	50,3	51,7	53,4	52,0
darunter: Frauen	23,6	24,8	26,0	27,6	28,9
Sonstige Dienstleistungen	102,6	102,4	101,0	109,7	121,9
darunter: Frauen	61,3	61,9	61,5	63,2	71,3

Quelle: Statistisches Landesamt Sachsen/Mikrozensus Amt für Statistik und Wahlen Leipzig

704 Erwerbstätige am Wohnort 2002 bis 2006 nach Altersgruppen

Altersgruppe	2002	2003	2004	2005	2006
	1 000 Personen				
Insgesamt	201,0	199,3	196,6	208,9	221,3
davon: unter 20 Jahre	7,8	7,7	6,4	5,4	/
von 20 bis unter 25 Jahre	15,4	16,8	16,6	22,5	24,3
von 25 bis unter 30 Jahre	20,2	17,1	18,8	26,6	29,1
von 30 bis unter 35 Jahre	30,6	29,4	24,8	22,2	25,6
von 35 bis unter 40 Jahre	31,1	33,0	30,7	27,6	27,0
von 40 bis unter 45 Jahre	26,3	28,1	30,6	30,8	34,5
von 45 bis unter 50 Jahre	23,6	23,6	22,9	23,3	22,4
von 50 bis unter 55 Jahre	21,6	21,4	21,3	23,6	24,8
von 55 bis unter 60 Jahre	16,6	13,4	13,5	16,7	17,6
von 60 bis unter 65 Jahre	6,9	7,6	9,0	8,2	(7,9)
65 Jahre und mehr	/	/	/	/	/

Quelle: Statistisches Landesamt Sachsen/Mikrozensus Amt für Statistik und Wahlen Leipzig

705 Erwerbstätige am Wohnort 2002 bis 2006 nach Voll- und Teilzeitbeschäftigung

Kennziffer	2002	2003	2004	2005	2006
	1 000 Personen				
<u>Vollzeitbeschäftigte</u>					
Erwerbstätige insgesamt	165,7	164,5	157,1	161,3	168,4
darunter:					
Produzierendes Gewerbe	42,2	40,4	37,4	38,4	40,8
Handel, Gastgewerbe und Verkehr	39,0	38,6	37,8	38,1	35,0
Sonstige Dienstleistungen	83,1	83,5	80,4	83,5	91,2
<u>Teilzeitbeschäftigte</u>					
Erwerbstätige insgesamt	35,3	34,9	39,6	47,5	52,8
darunter:					
Produzierendes Gewerbe	/	/	/	5,6	/
Handel, Gastgewerbe und Verkehr	12,3	11,7	13,9	15,2	17,0
Sonstige Dienstleistungen	19,5	18,9	20,6	26,2	30,8

Quelle: Statistisches Landesamt Sachsen/Mikrozensus Amt für Statistik und Wahlen Leipzig

706 Erwerbstätige am Wohnort 2002 bis 2006 nach Wochenarbeitsstunden

Mit ... normalerweise geleisteten Stunden	2002	2003	2004	2005	2006
	1 000 Personen				
Insgesamt	201,0	199,3	196,6	208,9	221,3
davon: bis 20	19,5	19,0	22,5	28,2	31,5
21 bis 35	23,0	25,0	25,3	27,5	32,8
36 bis 40	134,0	133,1	122,9	125,3	127,3
41 bis 50	14,7	12,9	14,5	17,4	16,6
51 und mehr	9,8	9,3	11,5	10,5	13,0

Quelle: Statistisches Landesamt Sachsen/Mikrozensus
Amt für Statistik und Wahlen Leipzig

707 Sozialversicherungspflichtig Beschäftigte 2002 bis 2006 nach Wirtschaftsabschnitten

Kennziffer	2002	2003	2004	2005	2006
Wirtschaft insgesamt	196 239	194 235	191 170	188 845	195 672
darunter: Frauen	103 214	102 087	100 586	99 666	101 912
darunter:					
Land- und Forstwirtschaft, Fischerei	663	661	678	499	528
darunter: Frauen	263	232	272	208	192
Bergbau, Gewinnung von Steinen und Erden, Energie- und Wasserversorgung	2 738	2 753	2 645	2 615	2 592
darunter: Frauen	965	983	942	938	927
Verarbeitendes Gewerbe	18 681	18 944	19 161	19 123	19 143
darunter: Frauen	5 724	5 612	5 475	5 420	5 097
Baugewerbe	15 213	13 647	12 278	11 447	11 048
darunter: Frauen	2 146	1 794	1 700	1 574	1 409
Handel, Instandhaltung und Reparatur von Kfz und Gebrauchsgütern	24 562	24 186	23 787	23 419	22 023
darunter: Frauen	14 553	14 518	14 181	14 066	13 035
Gastgewerbe	6 126	5 823	5 923	6 116	6 458
darunter: Frauen	3 892	3 722	3 744	3 857	4 071
Verkehr und Nachrichtenübermittlung	13 691	13 089	12 886	12 911	14 306
darunter: Frauen	5 053	4 611	4 474	4 470	5 355
Kredit- und Versicherungsgewerbe	9 740	9 374	8 896	8 639	8 355
darunter: Frauen	6 507	6 248	5 907	5 750	5 577
Grundstücks- und Wohnungswesen, Vermie- tung, Dienstleistungen für Unternehmen	36 370	36 694	37 093	38 092	42 976
darunter: Frauen	17 626	17 751	17 955	18 195	20 226
Öffentliche Verwaltung, Verteidigung und Sozialversicherung	13 776	13 376	12 409	11 676	11 120
darunter: Frauen	9 873	9 643	9 010	8 613	8 162
Öffentliche und private Dienstleistungen (ohne öffentliche Verwaltung)	54 674	55 681	55 405	54 304	57 115
darunter: Frauen	36 612	36 970	36 921	36 573	37 856

Quelle: Statistisches Landesamt Sachsen
Amt für Statistik und Wahlen Leipzig

jeweils am 30.06. am Arbeitsort

708 Sozialversicherungspflichtig Beschäftigte 2002 bis 2006 nach Arbeitszeit

Kennziffer	2002	2003	2004	2005	2006
Insgesamt	196 239	194 235	191 170	188 845	195 672
darunter: Frauen	103 214	102 087	100 586	99 666	101 912
Vollzeitbeschäftigte	166 077	163 507	160 166	157 134	162 171
darunter: Frauen	78 780	77 335	75 424	73 754	74 779
Teilzeitbeschäftigte	30 162	30 728	31 004	31 520	33 349
darunter: Frauen	24 434	24 752	25 162	25 824	27 061

Quelle: Statistisches Landesamt Sachsen
Amt für Statistik und Wahlen Leipzig

jeweils am 30.06. am Arbeitsort

709 Sozialversicherungspflichtig Beschäftigte 2002 bis 2006 nach Altersgruppen

Altersgruppe	2002	2003	2004	2005	2006
Insgesamt	196 239	194 235	191 170	188 845	195 672
davon: unter 20 Jahre	8 154	7 362	6 857	6 668	7 004
von 20 bis unter 25 Jahre	18 495	18 149	16 870	16 014	17 227
von 25 bis unter 30 Jahre	18 498	18 957	19 786	20 158	21 587
von 30 bis unter 40 Jahre	55 094	52 594	50 132	47 512	46 958
von 40 bis unter 50 Jahre	52 500	52 414	53 044	53 459	55 823
von 50 bis unter 55 Jahre	21 533	23 045	23 304	23 116	23 928
von 55 bis unter 60 Jahre	15 851	14 975	14 049	14 618	16 647
von 60 bis unter 65 Jahre	5 593	6 160	6 563	6 742	5 965
65 Jahre und mehr	521	579	565	558	533

Quelle: Statistisches Landesamt Sachsen
Amt für Statistik und Wahlen Leipzig

jeweils am 30.06. am Arbeitsort

710 Sozialversicherungspflichtig Beschäftigte 2002 bis 2006 nach Berufsabschnitten

Berufsabschnitt	2002	2003	2004	2005	2006
Insgesamt	196 239	194 235	191 170	188 845	195 672
davon:					
Pflanzenbauer, Tierzüchter und Fischereiberufe	2 404	2 493	2 520	2 276	2 864
Bergleute und Mineralgewinner	22	21	18	17	19
Fertigungsberufe	37 465	36 906	36 030	34 867	37 099
darunter:					
Schlosser, Mechaniker und zugeord. Berufe	9 977	9 782	9 587	9 447	9 876
Elektriker	5 096	4 893	4 875	4 817	4 946
Bauberufe	5 139	5 022	4 388	3 752	3 803
Technische Berufe	14 256	14 490	14 219	13 716	13 877
Dienstleistungsberufe	136 965	136 638	134 743	134 165	137 111
darunter:					
Warenkaufleute	14 570	14 481	14 138	14 168	14 697
Organisations-, Verwaltungs- und Büroberufe	46 069	45 735	45 075	44 600	44 716
Sozial- und Erziehungsberufe	17 076	17 277	17 099	17 077	17 969
Sonstige Arbeitskräfte	5 127	3 687	3 640	3 804	4 696

Quelle: Statistisches Landesamt Sachsen
Amt für Statistik und Wahlen Leipzig

jeweils am 30.06. am Arbeitsort

711 Auszubildende 2002 bis 2006 nach Wirtschaftsbereichen

Wirtschaftsbereich	2002	2003	2004	2005	2006
Insgesamt	13 401	12 958	12 647	12 915	13 890
davon:					
Land- und Forstwirtschaft, Tierhaltung	30	38	33	40	30
Produzierendes Gewerbe	1 896	1 642	1 523	1 511	1 571
Handel, Gastgewerbe und Verkehr	3 001	2 686	2 574	2 664	2 651
Sonstige Dienstleistungen	8 473	8 591	8 516	8 700	9 637

Quelle: Statistisches Landesamt Sachsen

Amt für Statistik und Wahlen Leipzig

jeweils am 30.06. am Arbeitsort

712 Sozialversicherungspflichtig Beschäftigte am Wohnort 2002 bis 2006

Kennziffer	2002	2003	2004	2005	2006
Beschäftigte insgesamt	155 746	151 362	149 289	146 264	151 384
darunter: Frauen	79 172	77 427	76 568	75 492	77 160
Land- und Forstwirtschaft, Tierhaltung und Fischerei	811	722	708	624	627
darunter: Frauen	295	256	280	243	218
Produzierendes Gewerbe	32 850	30 141	29 167	28 034	27 894
darunter: Frauen	7 920	7 243	6 950	6 800	6 449
Handel, Gastgewerbe und Verkehr	37 388	36 062	35 404	35 053	35 657
darunter: Frauen	19 168	18 468	18 053	17 809	18 080
sonstige Dienstleistungen	84 684	84 428	83 987	82 538	87 196
darunter: Frauen	51 784	51 455	51 273	50 633	52 408

Quellen: Statistisches Landesamt Sachsen

Amt für Statistik und Wahlen Leipzig

jeweils am 30.06. am Wohnort

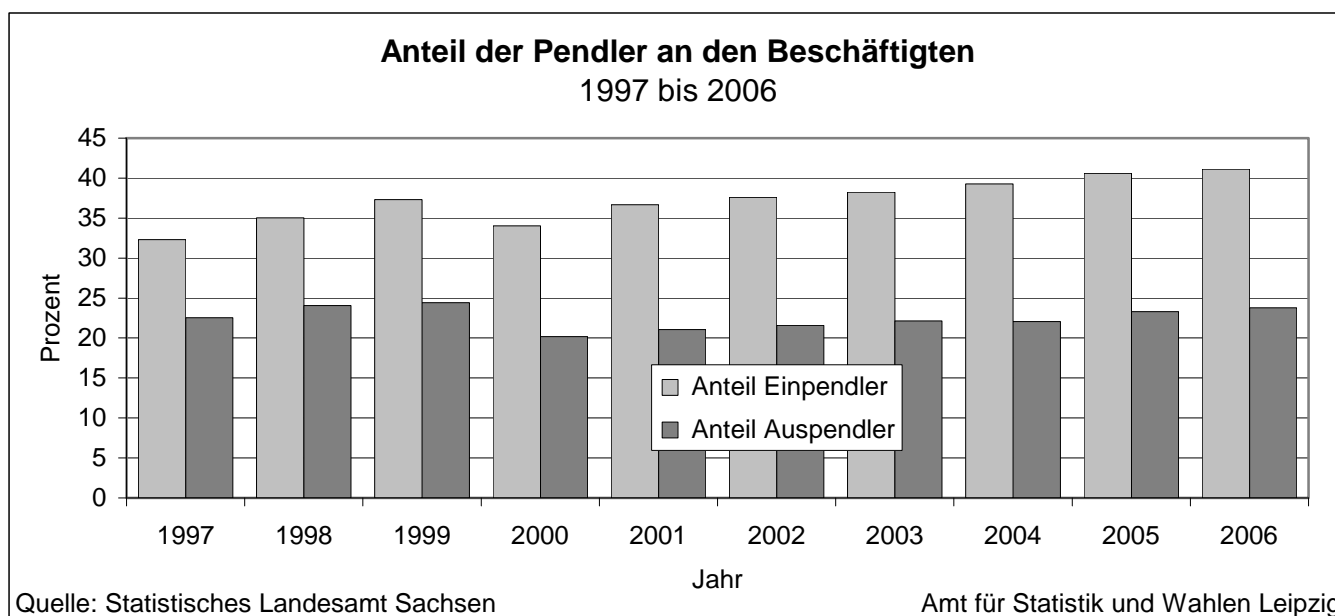

Anteil Einpendler an sozialversicherungspflichtig Beschäftigten mit Arbeitsort Leipzig

Anteil Auspendler an sozialversicherungspflichtig Beschäftigten mit Wohnort Leipzig

713 Sozialversicherungspflichtig Beschäftigte und Pendler 2002 bis 2006

Kennziffer	2002	2003	2004	2005	2006
<u>Beschäftigte (Arbeitsort: Leipzig)</u>	196 239	194 235	191 170	188 845	195 672
Einpendler insgesamt	74 997	76 281	76 017	76 648	80 387
darunter aus:					
anderen Kreisen in Sachsen	52 706	52 957	52 699	52 575	54 725
darunter aus:					
Stadt Chemnitz	822	844	923	864	911
Stadt Dresden	1 883	1 987	2 079	2 050	2 182
Leipziger Land	16 947	17 198	16 841	16 613	17 158
Landkreis Delitzsch	12 612	12 678	12 502	12 475	12 869
Muldentalkreis	11 558	11 522	11 497	11 612	12 001
neue Bundesländer (ohne Sachsen) ¹⁾	19 874	19 820	19 675	20 455	21 698
darunter aus:					
Sachsen-Anhalt	11 827	.	12 545	13 272	14 498
darunter aus:					
Stadt Halle (Saale)	2 709	.	2 818	2 952	3 178
Merseburg-Querfurt	1 842	.	1 981	2 144	2 281
Thüringen	4 719	.	4 710	4 708	4 571
Brandenburg	1 980	.	1 940	2 006	2 081
alte Bundesländer ²⁾	2 396	2 092	2 194	2 213	2 488
darunter aus:					
Bayern	552	.	664	638	713
Berlin	.	1 319	1 377	1 356	1 363
Ausland	21	25	38	33	52
<u>Beschäftigte (Wohnort: Leipzig)</u>	155 746	151 362	149 289	146 264	151 384
Auspendler insgesamt	34 504	33 408	34 136	34 067	36 099
davon nach:					
anderen Kreisen in Sachsen	18 709	18 146	18 482	18 160	18 883
darunter nach:					
Stadt Chemnitz	502	484	567	493	534
Stadt Dresden	1 436	1 321	1 434	1 635	1 990
Leipziger Land	6 987	6 620	6 636	6 294	6 335
Landkreis Delitzsch	5 773	5 608	5 716	5 580	5 611
Muldentalkreis	2 526	2 500	2 502	2 517	2 636
neue Bundesländer (ohne Sachsen) ¹⁾	7 642	6 994	7 393	7 648	8 449
darunter nach:					
Sachsen-Anhalt	4 905	.	5 321	5 616	6 131
darunter nach:					
Stadt Halle (Saale)	1 502	.	1 601	1 751	1 974
Merseburg-Querfurt	1 162	.	1 171	1 259	1 408
Thüringen	1 330	.	1 306	1 281	1 471
Brandenburg	603	.	578	587	666
alte Bundesländer ²⁾	8 153	7 235	7 143	7 089	7 491
darunter nach:					
Bayern	2 219	.	1 973	1 970	2 076
Berlin	.	1 033	1 118	1 170	1 276
Pendlersaldo	40 493	42 873	41 881	42 581	44 288
Quellen: Statistisches Landesamt Sachsen	Amt für Statistik und Wahlen Leipzig				

jeweils am 30.06.

¹⁾ 2002 einschließlich Berlin-Ost

²⁾ 2002 einschließlich Berlin-West

714 Arbeitsmarkt 2002 bis 2006

Kennziffer	2002	2003	2004	2005	2006
Arbeitslose insgesamt	45 376	44 627	43 957	46 870	42 273
davon: nach SGB III	.	.	.	13 220	10 299
nach SGB II	.	.	.	33 650	31 974
davon: Männer	25 504	24 664	24 371	25 863	22 753
Frauen	19 872	19 963	19 586	21 007	19 520
darunter: unter 20 Jahre	840	538	507	924	819
unter 25 Jahre	5 165	4 218	4 434	5 602	4 916
zwischen 20 und 25 Jahre	4 325	3 680	3 927	4 678	4 097
50 Jahre und älter	.	.	11 595	11 775	10 587
55 Jahre und älter	7 083	4 850	4 904	5 189	4 793
Langzeitarbeitslose	18 524	21 162	20 213	19 898	20 025
Ausländer	2 096	2 450	2 452	3 382	3 417
Schwerbehinderte	1 285	1 411	1 442	1 652	1 753
Teilzeitarbeitsuchende	1 146	1 172	1 261	2 022	2 249
Arbeitslosenquote (alle zivilen Erwerbspersonen)	18,4	18,2	18,0	19,2	16,9
Arbeitslosenquote (alle abhängigen zivilen Erwerbspersonen)	20,0	19,7	19,8	21,3	18,9
darunter: Männer	22,3	21,7	22,0	23,5	20,3
Frauen	17,6	17,8	17,7	19,0	17,5
Jüngere unter 25 Jahren	15,9	.	14,3	18,8	16,0
dar.: Jugendliche unter 20 Jahren	8,3	.	5,5	11,2	10,0
Ausländer	.	.	47,3	59,5	49,9
Gemeldete Stellen					
Zugang im Jahr	.	.	15 719	24 175	36 961
Bestand am Jahresende	.	.	1 634	3 184	6 351
Empfänger von Arbeitslosengeld I (SGB III)	18 004	15 460	15 133	11 783	8 658
darunter: Frauen	.	.	.	5 323	4 251

Quelle: Statistik der Bundesagentur für Arbeit

Amt für Statistik und Wahlen Leipzig

jeweils 31.12.

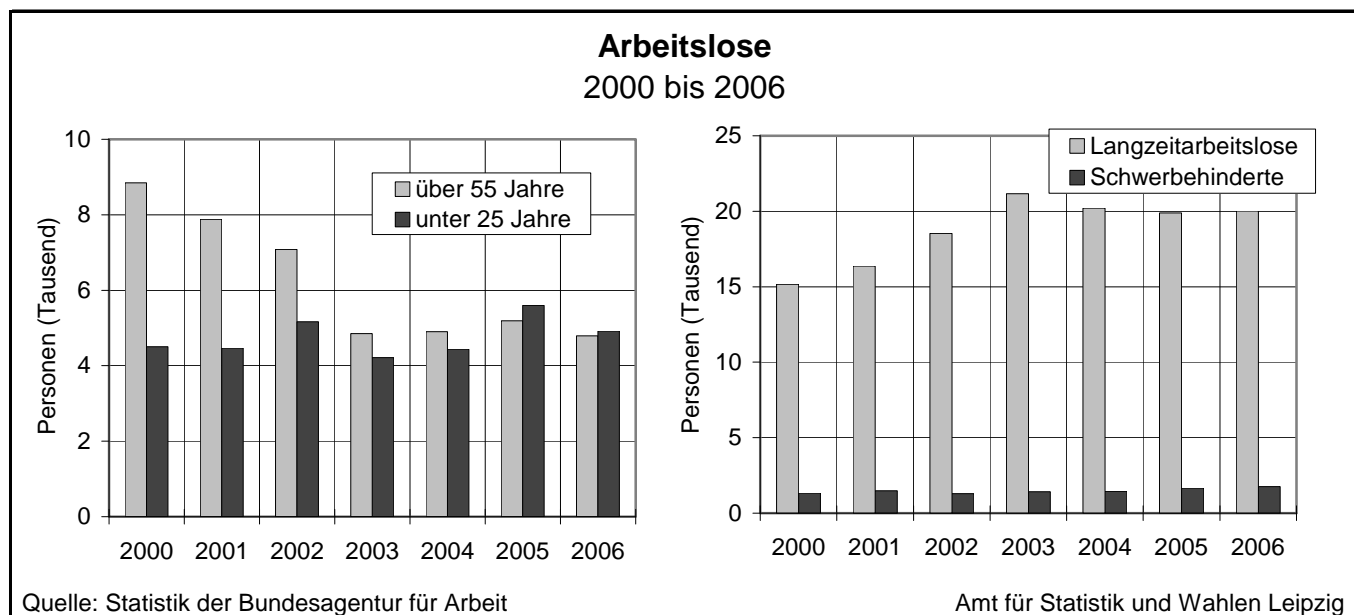

715 Arbeitslose im Jahresdurchschnitt 2004 bis 2006

Kennziffer	2004	2005	2006
Arbeitslose insgesamt	45 698	50 736	46 318
darunter:			
Männer	25 301	28 180	25 465
Frauen	20 397	22 556	20 853
Jüngere unter 25 Jahren	4 847	6 695	5 652
dar.: Jugendliche unter 20 Jahren	628	1 104	940
55 Jahre und älter	4 951	5 649	5 177
Langzeitarbeitslose	20 861	20 599	21 266
Schwerbehinderte	1 477	1 703	1 746
Ausländer	2 421	3 435	3 518
Zugang (Jahressumme)			
Insgesamt	66 533	66 044	68 327
aus Erwerbstätigkeit	34 789	30 096	29 134
unter 25 Jahre	16 754	17 392	16 070
55 Jahre und älter	4 974	5 499	6 348
Abgang (Jahressumme)			
Insgesamt	67 334	63 698	73 173
in Erwerbstätigkeit	27 353	30 060	31 494
unter 25 Jahre	15 780	15 306	15 916
55 Jahre und älter	6 264	6 655	8 023
Arbeitslosenquoten (Jahresdurchschnitt)			
insgesamt (alle zivilen Erwerbspersonen)	18,7	20,8	18,7
insgesamt (abhängige zivile Erwerbspersonen)	20,5	23,0	20,8
darunter:			
Männer	22,6	25,5	22,9
Frauen	18,3	20,4	18,7

Quelle: Statistik der Bundesagentur für Arbeit

Amt für Statistik und Wahlen Leipzig

siehe Vorbemerkungen

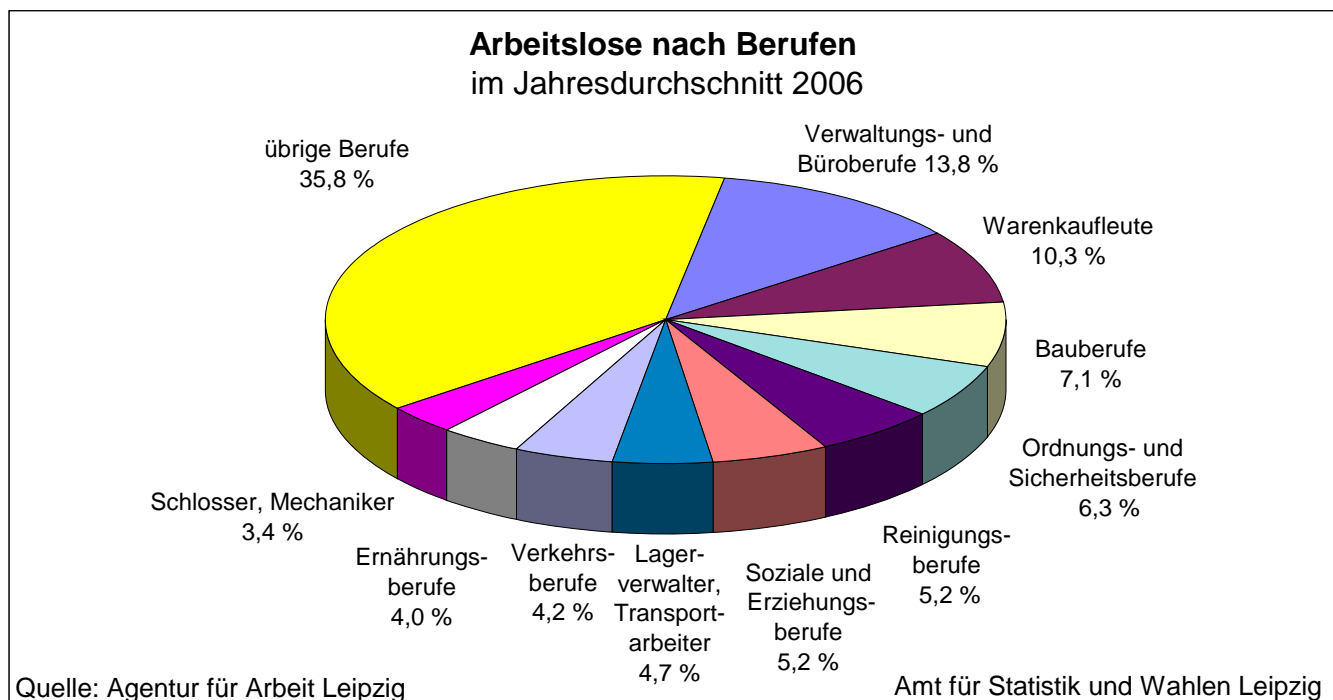

716 Arbeitslose 2002 bis 2006 nach Berufsabschnitten

Berufsabschnitt	2002	2003	2004	2005	2006
	Arbeitslose im Jahresdurchschnitt				
Insgesamt	46 219	46 894	45 698	50 736	46 318
darunter:					
Pflanzenbauer, Tierzüchter	1 139	1 219	1 228	1 394	1 322
Forst- und Jagdberufe	10	11	8	14	12
Bergleute, Mineralgewinner	11	11	7	7	6
Steinbearbeiter, Baustoffhersteller	78	77	60	66	47
Keramiker, Glasmacher	14	11	12	16	9
Chemiearbeiter, Kunststoffverarbeiter	196	145	115	106	69
Papierhersteller, -verarbeiter	169	161	155	135	93
Drucker	337	356	344	344	253
Holzaufbereiter, Holzwarenfertiger	49	45	46	64	66
Metallerzeuger, -bearbeiter	535	516	458	487	326
Schlosser, Mechaniker	2 321	2 227	2 007	2 257	1 589
Elektriker	924	914	839	933	689
Montierer, Metallberufe	308	286	268	338	305
Textil- und Bekleidungsberufe	301	284	249	294	220
Lederhersteller, -verarbeiter	55	48	39	38	28
Ernährungsberufe	1 518	1 596	1 603	1 969	1 859
Bauberufe	4 212	4 088	3 867	4 242	3 300
Bau-, Raumausstatter, Polsterer	1 278	1 257	1 122	1 174	846
Tischler, Modellbauer	529	530	528	620	499
Maler, Lackierer	1 191	1 240	1 183	1 370	1 131
Warenprüfer, Versandfertigmacher	626	628	608	596	545
Hilfsarbeiter	361	583	701	1 116	1 283
Maschinisten	424	370	344	315	237
Ingenieure, Chemiker, Physiker, Mathematiker	1 638	1 519	1 357	1 273	851
Techniker	529	552	545	577	478
Technische Sonderfachkräfte	467	457	410	438	377
Warenkaufleute	4 373	4 696	4 658	5 107	4 759
Dienstleistungskaufleute	751	830	783	888	860
Verkehrsberufe	2 029	1 963	1 846	1 926	1 925
Lagerverwalter, Transportarbeiter	1 951	2 083	2 102	2 130	2 167
Verwaltungs- und Büroberufe	7 129	7 459	7 170	7 279	6 390
Ordnungs- und Sicherheitsberufe	2 345	2 667	2 808	2 928	2 898
Publizisten, Bibliothekare	257	293	298	298	310
Künstler	536	633	665	709	674
Gesundheitsdienstberufe	730	782	905	1 177	1 079
Sozial-, Erziehungsberufe	1 757	1 962	2 142	2 535	2 410
Körperpfleger	197	212	237	325	310
Gästebetreuer	893	969	989	1 255	1 234
Hauswirtschaftliche Berufe	517	546	593	808	891
Reinigungsberufe	1 736	1 788	1 870	2 023	2 429

Quelle: Agentur für Arbeit Leipzig

Amt für Statistik und Wahlen Leipzig

717 Erwerbslose 2002 bis 2006 nach Altersgruppen

Altersgruppe	2002	2003	2004	2005	2006
	1 000 Personen				
Insgesamt	54,6	58,1	55,9	53,4	45,3
davon:					
unter 30 Jahre	10,0	13,7	12,7	13,2	11,6
von 30 bis unter 40 Jahre	11,9	14,4	12,1	10,5	11,0
von 40 bis unter 50 Jahre	16,2	14,3	13,5	13,3	10,7
50 Jahre und mehr	16,5	15,7	17,6	16,4	12,0

Quelle: Statistisches Landesamt Sachsen/Mikrozensus Amt für Statistik und Wahlen Leipzig

718 Erwerbslose 2002 bis 2006 nach der Dauer der Arbeitssuche

Dauer der Arbeitssuche	2002	2003	2004	2005	2006
	1 000 Personen				
Erwerbslose insgesamt	50,2	55,0	52,7	53,1	45,0
davon:					
unter 6 Monaten	13,6	11,6	11,8	12,5	(8,9)
von 6 bis unter 12 Monate	8,1	9,5	7,5	5,2	/
von 12 bis unter 24 Monate	10,7	11,8	11,1	9,1	(9,1)
24 Monate und mehr	17,8	22,1	22,2	26,2	20,8

Quelle: Statistisches Landesamt Sachsen/Mikrozensus Amt für Statistik und Wahlen Leipzig

ohne Erwerbslose, die keine Angaben zur Dauer der Arbeitssuche gemacht haben bzw. die Arbeitssuche noch nicht aufgenommen hatten

719 Quoten zum Erwerbsleben 2002 bis 2006

Quote	2002	2003	2004	2005	2006
Erwerbsquote (Erwerbspersonen je 100 der Bevölkerung)					
Insgesamt	51,8	52,0	50,7	52,6	53,2
Männlich	56,8	56,5	54,0	56,5	56,8
Weiblich	47,2	47,7	47,7	48,9	49,9
Erwerbstätigenquote (Erwerbstätige je 100 der Bevölkerung)					
Insgesamt	40,7	40,2	39,5	41,9	44,1
Männlich	44,0	42,2	40,9	44,1	45,6
Weiblich	37,7	38,4	38,2	39,8	42,8
Erwerbslosenquote (Erwerbslose je 100 Erwerbspersonen)					
Insgesamt	21,4	22,6	22,1	20,4	17,0
Männlich	22,4	25,3	24,1	22,0	19,7
Weiblich	20,2	19,6	20,0	18,6	14,2
Erwerbslose je 100 der Bevölkerung					
Insgesamt	11,1	11,7	11,2	10,7	9,0
Männlich	12,7	14,3	13,0	12,4	11,2
Weiblich	9,5	9,3	9,6	9,1	7,1
Nichterwerbspersonen je 100 der Bevölkerung					
Insgesamt	48,2	48,0	49,3	47,4	46,8
Männlich	43,2	43,5	46,0	43,5	43,2
Weiblich	52,8	52,3	52,3	51,1	50,1

Quelle: Statistisches Landesamt Sachsen/Mikrozensus Amt für Statistik und Wahlen Leipzig

8

Wirtschaft

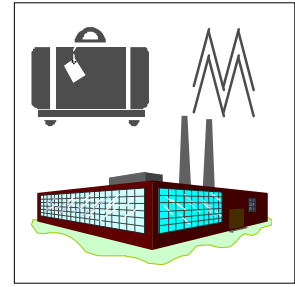

Tab.-Nr. Tabellen	Seite	
801	Bruttoinlandsprodukt und Bruttowertschöpfung 2001 bis 2005	115
802	Gewerbemeldungen 2002 bis 2006	115
803	Gewerbeanmeldungen 2002 bis 2006	116
804	Gewerbeabmeldungen 2002 bis 2006	116
805	Anzahl der Firmen 2002 bis 2006	117
806	Anzahl der Handwerks- und handwerksähnlichen Betriebe 2002 bis 2006	118
807	Unternehmen aus Unternehmensregister 2005 und 2006	118
808	Unternehmensregister 2005 und 2006 nach Beschäftigtengrößenklassen	119
809	Umsatzsteuerpflichtige und deren Lieferungen und Leistungen 2004 und 2005	119
810	Steuerbarer Umsatz und Umsatzsteuervorauszahlung 2001 bis 2005	120
811	Insolvenzen 2002 bis 2006	120
812	Verarbeitendes Gewerbe 2004 bis 2006	121
813	Verarbeitendes Gewerbe 2006 nach Wirtschaftsgruppen	121
814	Umsatz im Verarbeitenden Gewerbe 2006 nach Wirtschaftsgruppen	122
815	Verarbeitendes Gewerbe 2002 bis 2006 nach Beschäftigtengrößenklassen	123
816	Vorbereitende Baustellenarbeiten, Hoch- und Tiefbau 2002 bis 2006	124
817	Vorbereitende Baustellenarbeiten, Hoch- und Tiefbau 2006 nach Wirtschaftszweigen	125
818	Vorbereitende Baustellenarbeiten, Hoch- und Tiefbau 2002 bis 2006 - Totalerhebung -	125
819	Vorbereitende Baustellenarbeiten, Hoch- und Tiefbau 2006 nach Beschäftigten- größenklassen - Totalerhebung -	126
820	Bauinstallation und Sonstiges Ausbaugewerbe 2002 bis 2006	126
821	Bauinstallation und Sonstiges Ausbaugewerbe 2006 nach Wirtschaftszweigen	127
822	Bauinstallation und Sonstiges Ausbaugewerbe 2002 bis 2006 - Jahresherhebung -	127
823	Bauinstallation und Sonstiges Ausbaugewerbe 2002 bis 2006 nach Größenklassen	127
824	Investitionen in ausgewählten Bereichen 2001 bis 2005	128
825	Tourismus - Bettenkapazität und Auslastung 2002 bis 2006	129
826	Ankünfte und Übernachtungen 2002 bis 2006	130
827	Ankünfte und Übernachtungen 2006 nach Monaten	130
828	Gäste 2004 bis 2006 nach Herkunftsländern	131
829	Messen, Ausstellungen und Veranstaltungen auf dem Leipziger Messegelände 2002 bis 2006	132
830	Messen und Ausstellungen der Leipziger Messe GmbH 2006	132
831	Märkte 2002 bis 2006	133
832	Landwirtschaftlich genutzte Fläche 2002 bis 2006	134
833	Anbau und Ernteerträge 2004 bis 2006	134
834	Tierbestand 2002 bis 2006	134
Abb.-Nr. Abbildungen	Seite	
27	Gewerbean- und -abmeldungen 1999 bis 2006	115
28	Verarbeitendes Gewerbe 1997 bis 2006	122
29	Verarbeitendes Gewerbe nach Beschäftigtengrößenklassen 2006	123
30	Gesamtumsatz je Beschäftigten im Baugewerbe 1997 bis 2006	128
31	Bettenkapazität in den Beherbergungsstätten und deren Auslastung 1997 bis 2006	129

Vorbemerkungen

Die **Bruttowertschöpfung** ist ein Ergebnis, das mittels geeigneter Indikatoren (z.B. Umsätze) mit Hilfe des Fortschreibungsverfahrens berechnet wird.

Die unbereinigte Bruttowertschöpfung umfasst die innerhalb eines Gebietes erbrachte wirtschaftliche Leistung (Produktionswert abzüglich Vorleistungen) der einzelnen Wirtschaftsbereiche oder der Volkswirtschaft insgesamt.

Das **Bruttoinlandsprodukt (BIP)** berechnet sich aus der bereinigten Bruttowertschöpfung (unbereinigte Bruttowertschöpfung abzüglich der Finanzserviceleistung, indirekte Messung) zuzüglich der Gütersteuern vermindert um die Gütersubventionen. Im Rahmen der Revision 2005 wurde die Preisbasis verändert. Anstelle der bisherigen Festpreisbasis wurde eine jährlich wechselnde Preisbasis (Vorjahrespreisbasis) eingeführt.

Die Angaben über die Anzahl der **Firmen** und **Handwerksbetriebe** wurden von der Industrie- und Handelskammer bzw. der Handwerkskammer zur Verfügung gestellt.

Das **Unternehmensregister** ist eine regelmäßig aktualisierte Datenbank des Statistischen Landesamtes mit wirtschaftlich aktiven sowie inaktiv gewordenen Unternehmen und Betrieben aus nahezu allen Wirtschaftsbereichen mit steuerbarem Umsatz aus Lieferungen und Leistungen und sozialversicherungspflichtig Beschäftigten.

Die in den Tabellen 807 und 808 angeführten Angaben sind auf einen Registerauszug über wirtschaftlich aktive Betriebe jeweils zum Jahresende zurückzuführen, die über sozialversicherungspflichtig Beschäftigte zum 31.12. des Referenzjahres (zwei Jahre zurück) verfügen.

2005, im ersten Jahr der Erstellung dieser Datenbank, ließen sich noch nicht alle Unternehmen bestimmten Wirtschaftsabschnitten zuordnen (Tab. 807).

In die **Umsatzsteuerstatistik** wurden alle Unternehmen mit Hauptsitz in Leipzig einbezogen, die für das Erhebungsjahr monatliche oder vierteljährliche Umsatzsteuervoranmeldungen abzugeben hatten und deren Jahresumsätze mehr als 12 782 € betragen.

Ein **Insolvenzverfahren** dient dazu, die Gläubiger eines Schuldners gemeinschaftlich zu befriedigen, indem man das Vermögen des Schuldners verwertet und den Erlös verteilt oder in einem Insolvenzplan eine abweichende Regelung insbesondere zum Erhalt des Unternehmens getroffen wird.

Grundlage für die Angaben über das **Verarbeitende Gewerbe** und das **Baugewerbe** ist die monatliche Statistik des Statistischen Landesamtes des Freistaates Sachsen für alle Betriebe mit 20 und mehr tätigen Personen.

Ab Januar 2007 sind nach Inkrafttreten des Ersten Gesetzes zum Abbau bürokratischer Hemmnisse im Verarbeitenden Gewerbe nur noch Betriebe mit 50 Beschäftigten und mehr monatlich berichtspflichtig. In der Tabelle 812 werden aus diesem Grund für die beiden letzten Jahre bereits für diesen Berichtskreis Ergebnisse vorgestellt.

2003 wurde die neue Wirtschaftsklassifikation WZ 2003 eingeführt, so dass die Angaben nach Wirtschaftsgruppen nur noch bedingt vergleichbar sind.

In der Kennziffer Angestellte sind jeweils die Selbständigen und die mithelfenden Familienangehörigen enthalten.

Einmal jährlich wird eine **Totalerhebung im Bauhauptgewerbe** (Vorbereitende Baustellenarbeiten, Hoch- und Tiefbau) durchgeführt, die alle Betriebe des Bauhauptgewerbes umfasst. Analog findet eine **Jahreserhebung im Ausbaugewerbe** (Bauinstallation und Sonstiges Ausbaugewerbe) statt, bei der allerdings in der Regel nur die Betriebe mit zehn und mehr tätigen Personen befragt werden.

Alle Daten zum **Tourismus** basieren auf den Ergebnissen der **Beherbergungsstatistik** des Statistischen Landesamtes des Freistaates Sachsen. In diese werden alle Beherbergungseinrichtungen mit einer Mindestkapazität von neun Betten einbezogen.

Angaben zu **landwirtschaftlichen Betrieben** sowie **Tierbestandsdaten** sind der Integrierten Erhebung entnommen. Die Integrierte Erhebung umfasst land- und forstwirtschaftliche Betriebe mit einer landwirtschaftlich genutzten Fläche von mindestens zwei Hektar, mit einer Waldfläche von mindestens 10 Hektar oder Betriebe, die entsprechend festgelegte Erfassungsgrenzen im Anbau oder der Tierhaltung erreichen oder überschreiten.

801 Bruttoinlandsprodukt und Bruttowertschöpfung 2001 bis 2005

Wirtschaftsbereich	Maßeinheit	2001	2002	2003	2004	2005
Bruttoinlandsprodukt (BIP) zu Marktpreisen	Mio. €	10 995	11 392	11 642	11 866	12 190
je Einwohner	€	22 304	23 078	23 479	23 857	24 396
je Erwerbstätigen	€	40 415	42 043	42 485	43 101	44 276
Bruttowertschöpfung zu Herstellungspreisen	Mio. €	9 909	10 276	10 487	10 721	11 002
davon:						
Land- und Forstwirtschaft, Fischerei	Mio. €	21	16	14	18	12
Produzierendes Gewerbe	Mio. €	1 636	1 656	1 769	1 892	2 019
darunter:						
Verarbeitendes Gewerbe	Mio. €	648	711	739	808	1 021
Baugewerbe	Mio. €	581	585	590	633	541
Dienstleistungsbereiche	Mio. €	8 252	8 604	8 705	8 812	8 971
davon:						
Handel, Gastgewerbe und Verkehr	Mio. €	1 685	1 731	1 738	1 781	1 828
Finanzierung, Vermietung und Unternehmensdienstleister	Mio. €	3 388	3 665	3 680	3 702	3 783
Öffentliche und private Dienstleister	Mio. €	3 180	3 209	3 287	3 329	3 361

Quelle: Statistisches Landesamt Sachsen

Amt für Statistik und Wahlen Leipzig

Berechnungsstand: August 2006
siehe Vorbemerkungen

802 Gewerbemeldungen 2002 bis 2006

Kennziffer	2002	2003	2004	2005	2006
Anmeldungen insgesamt	5 497	6 414	7 523	6 580	7 213
davon: Neuerrichtungen	4 889	5 949	7 083	6 102	6 639
Zuzug	138	278	289	299	391
Übernahme	470	187	151	179	183
Abmeldungen insgesamt	4 873	4 587	4 483	4 600	5 026
davon: Aufgabe	4 362	4 110	3 978	4 083	4 377
Wegzug	181	283	338	363	423
Übergabe	330	194	167	154	226

Quelle: Statistisches Landesamt Sachsen

Amt für Statistik und Wahlen Leipzig

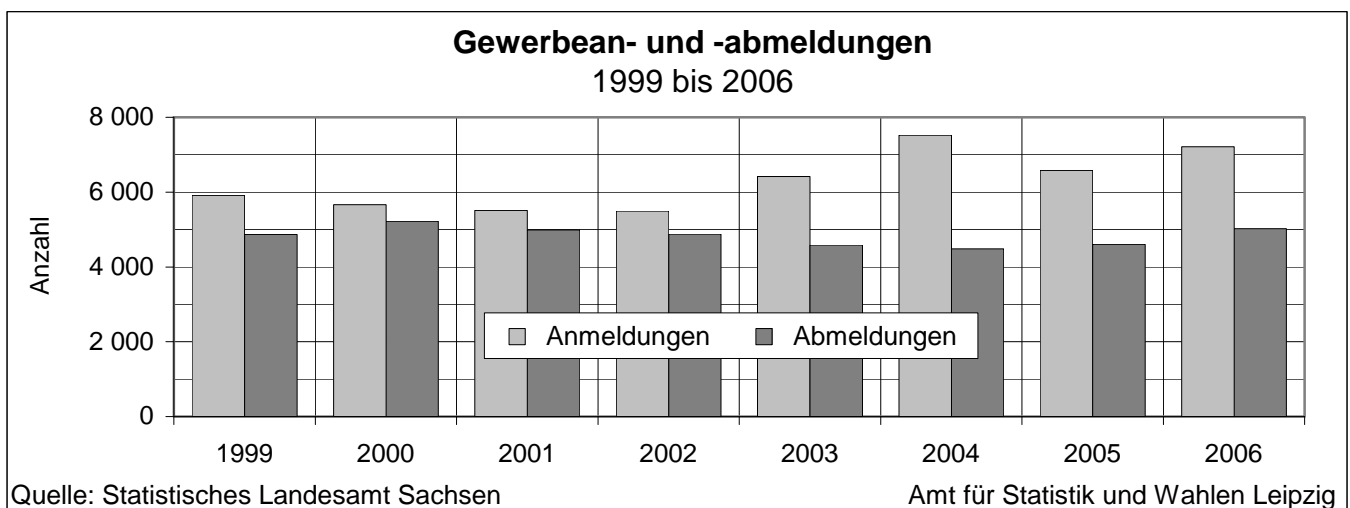

803 Gewerbebeanmeldungen 2002 bis 2006

Kennziffer	2002	2003	2004	2005	2006
Anmeldungen insgesamt	5 497	6 414	7 523	6 580	7 213
davon:					
Land- und Forstwirtschaft	13	23	20	31	28
Verarbeitendes Gewerbe	121	206	180	151	195
Baugewerbe	502	552	525	451	570
Handel, Instandhaltung	1 375	1 422	1 624	1 523	1 592
Gastgewerbe	416	404	396	367	345
Verkehr und Nachrichtenübermittlung	206	202	207	138	157
Kredit- und Versicherungsgewerbe	320	399	364	285	304
Grundstücks- und Wohnungswesen, Vermietung, Dienstleistung für Unternehmen	1 500	1 955	1 931	1 898	1 958
Öffentliche und persönliche Dienstleistungen	996	1 125	2 170	1 643	1 945
übrige Wirtschaftszweige	48	126	106	93	119
Quelle: Statistisches Landesamt Sachsen Amt für Statistik und Wahlen Leipzig					

804 Gewerbeabmeldungen 2002 bis 2006

Kennziffer	2002	2003	2004	2005	2006
Abmeldungen insgesamt	4 873	4 587	4 483	4 600	5 026
davon:					
Land- und Forstwirtschaft	47	28	20	41	26
Verarbeitendes Gewerbe	185	162	194	123	176
Baugewerbe	691	582	471	435	499
Handel, Instandhaltung	1 345	1 101	1 120	1 223	1 412
Gastgewerbe	390	430	357	327	343
Verkehr und Nachrichtenübermittlung	245	255	224	172	203
Kredit- und Versicherungsgewerbe	316	305	276	273	260
Grundstücks- und Wohnungswesen, Vermietung, Dienstleistungen für Unternehmen	1 142	1 240	1 126	1 162	1 304
Öffentliche und persönliche Dienstleistungen	464	440	648	758	735
übrige Wirtschaftszweige	48	44	47	86	68
Quelle: Statistisches Landesamt Sachsen Amt für Statistik und Wahlen Leipzig					

805 Anzahl der Firmen 2002 bis 2006

Wirtschaftszweig/Wirtschaftsgruppe	2002	2003	2004	2005	2006
Anzahl der Firmen insgesamt	25 926	26 877	29 425	32 250	34 058
darunter:					
Land- und Forstwirtschaft	159	136	143	158	175
Verarbeitendes Gewerbe	935	942	960	973	1 026
darunter:					
Ernährungsgewerbe und Tabakverarbeitung	110	117	107	108	105
Papier-, Verlags- und Druckgewerbe	303	291	304	322	335
Metallerzeugung und -bearbeitung, Herstellung von Metallerzeugnissen	105	112	120	113	116
Maschinenbau	91	86	82	77	83
Herstellung von Büromaschinen, Datenverarbeitungsgeräten und -einrichtungen, Elektrotechnik, Feinmechanik, Optik	107	106	115	119	143
Energie- und Wasserversorgung	117	125	136	130	179
Baugewerbe	1 027	1 031	1 178	1 290	1 424
darunter:					
Hoch- und Tiefbau	260	219	230	230	232
Bauinstallation	334	361	418	487	556
Handel; Instandhaltung und Reparatur von Kfz und Gebrauchsgütern	7 021	7 154	7 574	8 121	8 281
davon:					
Kfz-Handel; Instandhaltung und Reparatur von Kfz; Tankstellen	557	565	597	640	696
Handelsvermittlung und Großhandel (ohne Kfz-Handel)	1 933	2 028	2 217	2 440	2 457
Einzelhandel (ohne Handel mit Kfz und ohne Tankstelle); Reparatur von Gebrauchsgütern	4 531	4 561	4 760	5 041	5 128
Gastgewerbe	1 376	1 395	1 521	1 658	1 707
darunter:					
Restaurants, Cafés, Eisdielen und Imbisshallen	881	904	970	1 069	1 105
Verkehr und Nachrichtenübermittlung	1 541	1 539	1 584	1 671	1 680
darunter:					
Landverkehr; Transport in Rohrfernleitungen	979	954	933	953	919
Kredit- und Versicherungsgewerbe	2 253	2 307	2 427	2 512	2 580
darunter:					
Versicherungsvertreter	1 559	1 607	1 744	1 825	1 872
Grundstücks- und Wohnungswesen, Vermietung beweglicher Sachen, Erbringung von Dienstleistungen überwiegend für Unternehmen	9 269	9 881	11 180	12 706	13 773
darunter:					
Grundstücks- und Wohnungswesen	1 870	2 420	2 692	2 865	2 982
Erbringung von Dienstl. überw. für Unternehmen	6 524	6 510	7 409	8 624	9 513
Erziehung und Unterricht	162	176	196	198	199
Gesundheits-, Veterinär- und Sozialwesen	169	190	261	367	418
Erbringung von sonstigen öffentlichen und persönlichen Dienstleistungen	1 869	1 971	2 019	2 428	2 608
darunter:					
Kultur, Sport und Unterhaltung	679	709	810	889	937
Erbringung von sonstigen Dienstleistungen	1 124	1 203	1 148	1 471	1 602

Quelle: Industrie- und Handelskammer zu Leipzig

Amt für Statistik und Wahlen Leipzig

806 Anzahl der Handwerks- und handwerksähnlichen Betriebe 2002 bis 2006

Gewerbebranchen/Gewerbegruppe	2002	2003	2004	2005	2006
Betriebe insgesamt	4 215	4 197	4 506	4 638	4 766
davon:					
Handwerksbetriebe	3 404	3 368	3 583	3 713	3 808
davon:					
Bau- und Ausbaugewerbe	915	887	1 004	1 053	1 101
darunter:					
Maler und Lackierer	212	220	239	233	241
Metallgewerbe	1 453	1 444	1 468	1 476	1 474
darunter:					
Metallbauer	152	146	141	140	139
Kraftfahrzeugmechaniker	147	140	133	126	116
Installateur und Heizungsbauer	126	138	158	171	178
Elektrotechniker	110	127	148	161	185
Elektroinstallateure	210	194	183	174	159
Holzgewerbe	118	117	139	146	147
Bekleidungs-, Textil- und Ledergewerbe	91	85	95	115	127
Nahrungsmittelgewerbe	123	123	123	120	112
Gewerbe für Gesundheits- und Körperpflege, sowie der chemischen und Reinigungsgewerbe	525	539	577	613	651
darunter:					
Friseure	292	309	322	329	344
Glas-, Papier-, keramische und sonstige Gewerbe	179	173	177	190	196
Handwerksähnliche Betriebe	811	829	923	925	951

Quelle: Handwerkskammer zu Leipzig Amt für Statistik und Wahlen Leipzig

807 Unternehmen aus Unternehmensregister 2005 und 2006

Kennziffer	2005	2006
	Anzahl	
Unternehmen insgesamt	19 460	19 538
davon in den Wirtschaftsabschnitten:		
Bergbau und Gewinnung von Steinen und Erden	x	3
Verarbeitendes Gewerbe	x	1 113
Energie- und Wasserversorgung	x	96
Baugewerbe	x	2 383
Handel, Instandhaltung und Reparatur von Kfz und Gebrauchsgütern	x	3 668
Gastgewerbe	x	1 062
Verkehr- und Nachrichtenübermittlung	x	752
Kredit- und Versicherungsgewerbe	x	337
Grundstücks- und Wohnungswesen, Vermietung beweglicher Sachen, Erbringung von wirtschaftlichen Dienstleistungen	x	5 664
Erziehung und Unterricht	x	438
Gesundheits-, Veterinär- und Sozialwesen	x	1 595
Erbringung von sonstigen öffentlichen und persönlichen Dienstleistungen	x	2 427

Quelle: Statistisches Landesamt Sachsen Amt für Statistik und Wahlen Leipzig

siehe Vorbemerkungen

808 Unternehmensregister 2005 und 2006 nach Beschäftigtengrößenklassen

Kennziffer	2005		2006	
	Anzahl	Anteil in %	Anzahl	Anteil in %
Unternehmen insgesamt	19 460	-	19 538	-
darunter:				
Unternehmen mit sozialversicherungspflichtig Beschäftigten	17 541	100,0	19 538	100,0
davon:				
Unternehmen mit bis zu 9 Beschäftigten	15 877	90,5	17 864	91,4
Unternehmen mit 10 bis 49 Beschäftigten	1 316	7,5	1 320	6,8
Unternehmen mit 50 bis 249 Beschäftigten	282	1,6	283	1,4
Unternehmen mit 250 und mehr Beschäftigten	66	0,4	71	0,4

Quelle: Statistisches Landesamt Sachsen Amt für Statistik und Wahlen Leipzig

siehe Vorbemerkungen

809 Umsatzsteuerpflichtige und deren Lieferungen und Leistungen 2004 und 2005

Wirtschaftsbereich	2004		2005	
	Steuerpflichtige	Lieferungen und Leistungen	Steuerpflichtige	Lieferungen und Leistungen
	Anzahl	1 000 €	Anzahl	1 000 €
Insgesamt	15 576	14 291 175	16 236	15 787 227
darunter:				
Land- und Forstwirtschaft	77	23 373	79	22 692
Verarbeitendes Gewerbe	1 041	1 237 397	1 005	1 364 772
Baugewerbe	1 881	565 037	1 998	737 255
Handel; Instandhaltung und Reparatur von Kraftfahrzeugen und Gebrauchsgütern	3 348	2 078 335	3 381	2 133 831
Gastgewerbe	912	204 996	941	205 119
Verkehr und Nachrichtenübermittlung	693	277 561	705	256 681
Kredit- und Versicherungsgewerbe	85	1 732 408	89	2 202 620
Grundstücks- und Wohnungswesen, Vermietung beweglicher Sachen, Erbringung von Dienstleistungen für Unternehmen	4 646	2 448 470	4 859	2 578 758
Erziehung und Unterricht	187	29 304	208	38 975
Gesundheits-, Veterinär- und Sozialwesen	195	292 201	208	342 493
Erbringung von öffentlichen und persönlichen Dienstleistungen	2 418	635 716	2 671	620 930

Quelle: Statistisches Landesamt Sachsen Amt für Statistik und Wahlen Leipzig

810 Steuerbarer Umsatz und Umsatzsteuervorauszahlung 2001 bis 2005

Kennziffer	2001	2002	2003	2004	2005
	1 000 €				
Steuerbarer Umsatz insgesamt	11 895 757	12 428 579	14 004 715	14 462 119	16 089 836
darunter:					
für Lieferungen und Leistungen	11 773 537	12 268 822	13 897 056	14 291 175	15 787 227
Umsatzsteuer vor Abzug der Vorsteuer	1 663 927	1 715 969	1 975 338	2 047 112	2 635 952
Abziehbare Vorsteuer	1 316 531	1 315 236	1 594 689	1 644 677	2 223 620
Umsatzsteuervorauszahlung	347 406	400 814	380 839	402 617	410 733

Quelle: Statistisches Landesamt Sachsen Amt für Statistik und Wahlen Leipzig

811 Insolvenzen 2002 bis 2006

Kennziffer	2002	2003	2004	2005	2006
Insolvenzen insgesamt	780	998	1 134	1 640	2 056
darunter: eröffnete Verfahren	512	744	882	1 363	1 819
davon:					
Unternehmen	393	395	342	402	378
darunter:					
Einzelunternehmen	130	120	136	175	194
Personengesellschaften	27	22	21	21	17
GmbH	230	241	170	193	153
darunter aus Wirtschaftsbereich:					
Verarbeitendes Gewerbe	30	33	20	29	24
Baugewerbe	132	118	92	102	87
Handel	61	39	50	58	61
Gastgewerbe	27	25	24	18	27
Verkehr und Nachrichtenübermittlung	17	16	10	14	12
Dienstleistungen	100	128	105	127	113
Private Personen und Nachlässe	387	603	792	1 238	1 678
darunter: eröffnete Verfahren	325	547	705	1 125	1 583
davon:					
Gesellschafter	67	63	51	72	54
ehemals selbständig Tätige					
mit Regelinsolvenzverfahren	165	171	222	204	192
mit Verbraucherinsolvenzverfahren	25	14	31	41	68
übrige Verbraucher	109	337	464	888	1 328
Nachlässe	21	18	24	33	36

Quelle: Statistisches Landesamt Sachsen Amt für Statistik und Wahlen Leipzig

812 Verarbeitendes Gewerbe 2004 bis 2006

Kennziffer	ME	2004	2005	2006	2005	2006
		Betriebe mit ... Beschäftigten				
		20 und mehr			50 und mehr	
Betriebe ¹⁾	Anzahl	171	169	168	70	70
Tätige Personen ¹⁾	Anzahl	13 648	15 625	15 967	13 104	13 366
Geleistete Arbeitsstunden	1 000 Std.	22 504	25 419	26 206	21 039	21 713
Bezahlte Entgelte	1 000 €	437 520	515 137	533 119	451 242	467 063
Durchschnitt je tätiger Person	€	32 057	32 969	33 389	34 435	34 944
Gesamtumsatz	1 000 €	1 887 463	3 282 816	5 428 316	2 865 142	4 937 195
Durchschnitt je Beschäftigten	€	138 296	210 100	339 971	218 646	369 385
Exportquote	%	22,2	33,8	43,5	37,7	47,1
Umsatz aus eigenen Erzeugnissen	1 000 €	1 754 854	3 104 382	5 186 249	2 731 133	4 746 320
Durchschnitt je Beschäftigten	€	128 580	198 680	324 810	208 420	355 104
Exportquote	%	23,7	35,6	45,1	39,4	48,5

Quelle: Statistisches Landesamt Sachsen Amt für Statistik und Wahlen Leipzig

siehe Vorbemerkungen

¹⁾ Jahresdurchschnitt

813 Verarbeitendes Gewerbe 2006 nach Wirtschaftsgruppen

Wirtschaftshauptgruppe Wirtschaftsgruppe	Betriebe	Tätige Personen	Geleistete Arbeitsstunden		Bezahlte Entgelte	
			insgesamt	je tätiger Person	insgesamt	je tätiger Person
			Jahresdurchschnitt Anzahl	Personen	1 000 Std.	Stunden
Verarbeitendes Gewerbe insgesamt	168	15 967	26 206	1 641	533 119	33 389
davon:						
Vorleistungsgüterproduzenten und Energie	65	3 690	6 314	1 711	109 817	29 761
Investitionsgüterproduzenten	63	8 584	14 102	1 643	316 423	36 862
Gebrauchsgüterproduzenten	4	309	551	1 783	8 577	27 757
Verbrauchsgüterproduzenten	36	3 383	5 238	1 548	98 302	29 058
darunter:						
Ernährungsgewerbe	16	1 267	2 040	1 610	25 027	19 753
Papier-, Verlags- und Druckgewerbe	21	2 019	3 047	1 509	71 661	35 493
Herstellung von chemischen Erzeugnissen	6	459	767	1 671	12 075	26 307
Herstellung von Gummi- u. Kunststoffwaren	4	137	252	1 839	4 103	29 949
Glasgewerbe, Keramik, Verarbeitung von Steinen und Erden	13	199	353	1 774	5 385	27 060
Metallerzeugung und -bearbeitung, Herstellung von Metallerzeugnissen	27	2 481	4 287	1 728	68 543	27 627
Maschinenbau	28	2 426	4 140	1 707	82 910	34 176
Herstellung von Büromaschinen, Elektrotechnik, Feinmechanik, Optik	28	2 717	4 531	1 668	105 376	38 784
Fahrzeugbau	11	3 721	5 805	1 560	143 805	38 647
Herstellung von Möbeln, Schmuck, Musikinstrumenten, Sportgeräten, Spielwaren; Recycling	7	355	663	1 868	10 220	28 789

Quelle: Statistisches Landesamt Sachsen Amt für Statistik und Wahlen Leipzig

Betriebe ab 20 Beschäftigte

814 Umsatz im Verarbeitenden Gewerbe 2006 nach Wirtschaftsgruppen

Wirtschaftshauptgruppe Wirtschaftsgruppe	Gesamtumsatz			Umsatz aus eigenen Erzeugnissen		
	Insge- samt	je Beschäf- tigten	Export- quote	Insge- samt	je Beschäf- tigten	Export- quote
	1 000 €	€	%	1 000 €	€	%
Verarbeitendes Gewerbe insgesamt	5 428 316	339 971	43,5	5 186 249	324 810	45,1
davon:						
Vorleistungsgüterproduzenten und Energie	613 115	166 156	28,5	558 353	151 315	29,3
Investitionsgüterproduzenten	4 168 913	485 661	50,7	4 009 122	467 046	52,4
Gebrauchsgüterproduzenten	105 866	342 608	1,0	105 866	342 608	1,0
Verbrauchsgüterproduzenten	540 422	159 746	13,3	512 908	71 890	14,0
darunter:						
Ernährungsgewerbe	228 008	179 959	1,0	213 840	168 777	1,1
Papier-, Verlags- und Druckgewerbe	331 157	164 020	19,7	317 000	157 008	20,5
Herstellung von chemischen Erzeugnissen	62 270	135 664	42,1	62 119	135 336	42,2
Herstellung von Gummi- u. Kunststoffwaren	15 625	114 051	16,8	12 429	90 723	21,2
Glasgewerbe, Keramik, Verarbeitung von Steinen und Erden	47 942	240 915	2,2	40 756	204 804	2,6
Metallerzeugung und -bearbeitung, Herstellung von Metallerzeugnissen	420 300	169 407	32,8	417 075	168 108	33,1
Maschinenbau	509 537	210 032	40,4	480 953	198 249	42,0
Herstellung von Büromaschinen, Elektrotechnik, Feinmechanik, Optik	532 031	195 816	18,0	504 076	185 527	16,7
Fahrzeugbau	3 125 723	840 022	58,4	3 000 883	806 472	60,5
Herstellung von Möbeln, Schmuck, Musikinstrumenten, Sportgeräten, Spielwaren; Recycling	135 954	382 969	0,9	125 099	352 392	1,0

Quelle: Statistisches Landesamt Sachsen

Amt für Statistik und Wahlen Leipzig

Betriebe ab 20 Beschäftigte

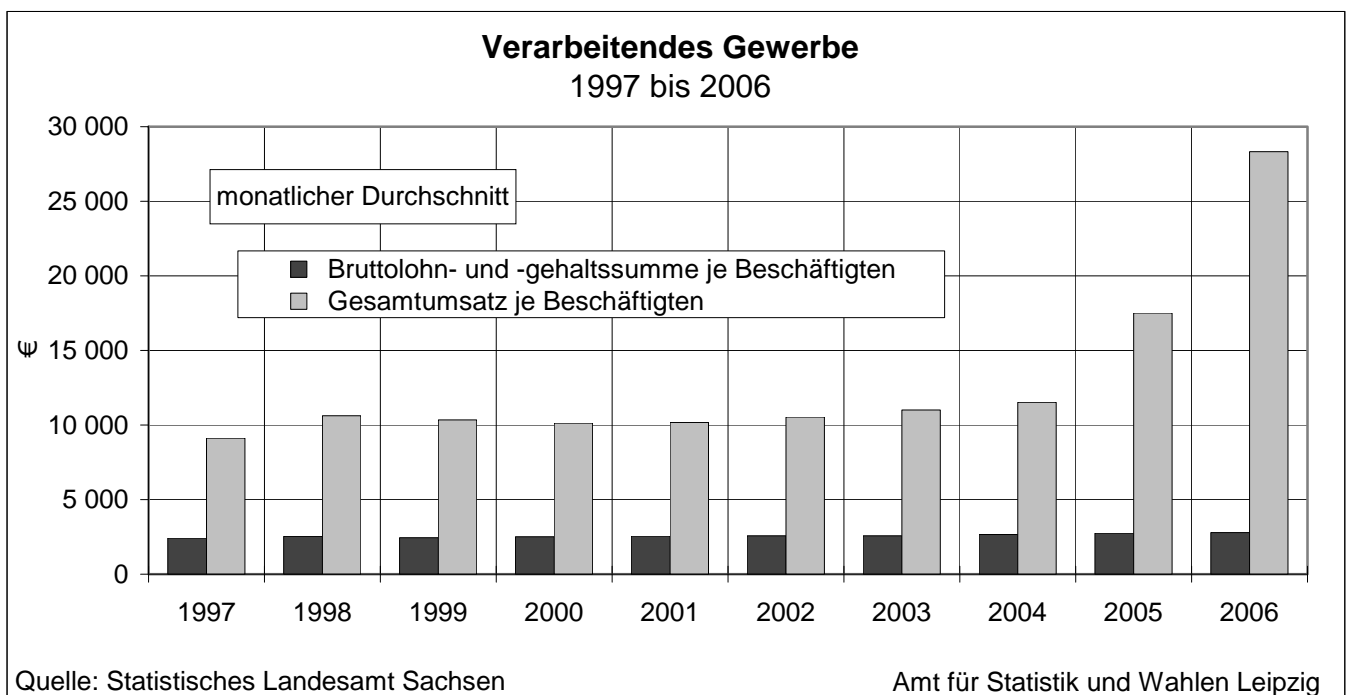

815 Verarbeitendes Gewerbe 2002 bis 2006 nach Beschäftigtengrößenklassen

Beschäftigtengrößenklasse	2002	2003	2004	2005	2006
Betriebe insgesamt	158	161	171	169	168
davon:					
unter 50 Beschäftigte	99	98	106	102	97
50 bis 99 Beschäftigte	24	24	28	29	33
100 bis 199 Beschäftigte	24	25	21	22	22
200 bis 499 Beschäftigte	8	11	13	11	11
500 und mehr Beschäftigte	3	3	3	5	5

Quelle: Statistisches Landesamt Sachsen

Amt für Statistik und Wahlen Leipzig

Betriebe ab 20 Beschäftigte

Verarbeitendes Gewerbe nach Beschäftigtengrößenklassen
2006

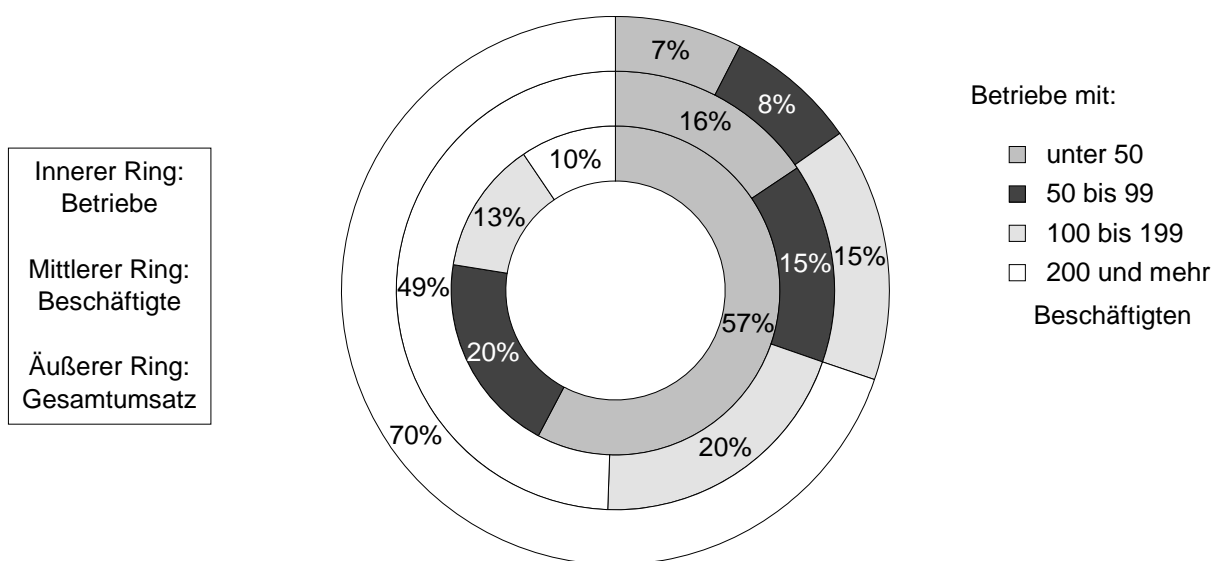

Quelle: Statistisches Landesamt Sachsen

Amt für Statistik und Wahlen Leipzig

816 Vorbereitende Baustellenarbeiten, Hoch- und Tiefbau 2002 bis 2006

Kennziffer	ME	2002	2003	2004	2005	2006
Betriebe ¹⁾	Anzahl	70	61	56	51	47
Beschäftigte ¹⁾	Personen	4 226	4 210	4 200	3 535	3 527
darunter:						
Arbeiter ¹⁾	Personen	3 083	3 106	3 080	2 595	2 660
Angestellte ¹⁾	Personen	1 139	1 104	1 120	940	867
Bruttolohnsumme	1 000 €	72 813	77 625	77 561	62 958	65 172
Bruttogehaltssumme	1 000 €	46 370	44 792	47 786	39 991	35 422
Geleistete Arbeitsstunden	1 000 Std.	4 467	4 734	4 666	3 899	4 269
Gesamtumsatz	1 000 €	626 432	786 863	711 230	467 963	483 049
darunter:						
Baugewerblicher Umsatz	1 000 €	617 946	777 205	693 777	450 065	472 288
davon:						
Hochbau	1 000 €	281 447	299 603	306 817	176 985	212 291
davon:						
Wohnungsbau	1 000 €	111 124	145 533	185 377	51 760	30 542
Landwirtschaftlicher Bau	1 000 €	-	-	-	-	-
Gewerblicher und industrieller Hochbau	1 000 €	129 096	104 574	100 259	109 560	111 668
Hochbau für Bahn und Post	1 000 €	545	451	3 247	3 418	53 875
Öffentlicher Hochbau	1 000 €	40 682	49 045	17 934	12 247	16 206
Tiefbau	1 000 €	336 499	477 602	386 960	273 079	259 999
davon:						
Gewerblicher und industrieller Tiefbau	1 000 €	68 633	152 169	107 214	95 215	86 601
Tiefbau für Bahn und Post	1 000 €	91 819	157 072	139 553	67 509	62 339
Straßenbau	1 000 €	62 937	68 167	48 933	33 260	42 617
Sonstiger Tiefbau	1 000 €	113 110	100 194	91 260	77 095	68 442
Gesamtumsatz je tätiger Personen	€	148 233	186 903	169 340	132 380	136 957
Auftragseingang	1 000 €	473 924	396 068	418 729	423 276	285 727
darunter:						
Hochbau	1 000 €	130 119	168 508	113 407	223 154	87 118
davon:						
Wohnungsbau	1 000 €	57 673	72 245	21 688	39 877	22 323
Landwirtschaftlicher Bau	1 000 €	-	-	-	-	-
Gewerblicher und industrieller Hochbau	1 000 €	49 745	80 977	83 139	90 218	56 915
Hochbau für Bahn und Post	1 000 €	1 382	917	313	79 566	187
Öffentlicher Hochbau	1 000 €	21 319	14 369	8 267	13 493	7 693
Tiefbau	1 000 €	343 805	227 559	305 322	200 121	198 609
davon:						
Gewerblicher und industrieller Tiefbau	1 000 €	121 978	67 681	126 716	85 813	82 126
Tiefbau für Bahn und Post	1 000 €	79 839	58 849	47 687	30 160	29 862
Straßenbau	1 000 €	56 203	43 182	68 472	28 681	34 978
sonstiger Tiefbau	1 000 €	85 785	57 847	62 447	55 467	51 643

Quelle: Statistisches Landesamt Sachsen

Amt für Statistik und Wahlen Leipzig

Betriebe ab 20 Beschäftigte

¹⁾ Jahresdurchschnitt

817 Vorbereitende Baustellenarbeiten, Hoch- und Tiefbau 2006 nach Wirtschaftszweigen

Wirtschaftszweig	Betriebe	Tätige Personen	Geleistete Arbeiterstunden	Bruttolohnsumme	Bruttogehaltssumme	Gesamtumsatz	darunter: baugew. Umsatz	Auftrags-eingang
	Jahresdurchschnitt		Jahressumme					
	Anzahl	Personen	1 000 Std.	1 000 €				
Vorbereitende Baustellenarbeiten, Hoch- und Tiefbau insgesamt	47	3 527	4 269	65 172	35 422	483 049	472 288	285 727
darunter:								
Hochbau, Brücken- und Tunnelbau	23	2 130	2 538	36 936	23 901	290 425	284 156	157 281
Bau von Straßen, Bahnverkehrsstrecken, Rollbahnen und Sportanlagen	9	687	888	16 359	5 596	81 874	81 847	51 852
Sonstiger spezialisierter Hoch- und Tiefbau	8	496	587	8 648	4 367	86 461	82 257	58 055

Quelle: Statistisches Landesamt Sachsen

Amt für Statistik und Wahlen Leipzig

Betriebe ab 20 Beschäftigte

818 Vorbereitende Baustellenarbeiten, Hoch- und Tiefbau 2002 bis 2006 Ergebnisse der Totalerhebung für den Monat Juni

Kennziffer	ME	2002	2003	2004	2005	2006
Betriebe Ende Juni	Anzahl	514	478	481	447	460
Beschäftigte Ende Juni	Personen	6 123	6 329	6 149	5 009	5 275
Bruttolohnsumme im Juni	1 000 €	7 439	8 428	8 483	6 802	7 236
Bruttogehaltssumme im Juni	1 000 €	4 817	4 617	4 929	4 031	3 615
Geleistete Arbeitsstunden im Juni	1 000 Std.	570	618	646	497	572
Baugewerblicher Umsatz im Juni	1 000 €	58 314	81 235	69 151	48 440	46 092
Baugewerblicher Umsatz im gesamten Vorjahr	1 000 €	950 868	756 737	860 606	770 410	566 040

Quelle: Statistisches Landesamt Sachsen

Amt für Statistik und Wahlen Leipzig

819 Vorbereitende Baustellenarbeiten, Hoch- und Tiefbau 2006 nach Beschäftigten- größenklassen

Ergebnisse der Totalerhebung für den Monat Juni

Kennziffer	ME	Betriebe mit ... tätigen Personen				
		1 bis 9	10 bis 19	20 bis 49	50 bis 99	100 u. mehr
Betriebe Ende Juni	Anzahl	373	43	21	12	11
Beschäftigte Ende Juni	Personen	1 040	594	713	742	186
Bruttolohnsumme im Juni	1 000 €	790	791	1 209	1 152	3 295
Bruttogehaltssumme im Juni	1 000 €	337	276	777	457	1 768
Geleistete Arbeitsstunden im Juni	1 000 Std.	95	69	79	87	242
Baugewerblicher Umsatz im Juni	1 000 €	5 877	4 747	10 559	6 373	18 536
Baugewerblicher Umsatz im gesamten Vorjahr	1 000 €	94 858	49 420	13 655	67 635	223 471

Quelle: Statistisches Landesamt Sachsen

Amt für Statistik und Wahlen Leipzig

820 Bauinstallation und Sonstiges Ausbaugewerbe 2002 bis 2006

Kennziffer	ME	2002	2003	2004	2005	2006
Betriebe ¹⁾	Anzahl	80	66	61	58	60
Beschäftigte ¹⁾	Personen	2 649	2 347	2 125	1 952	1 979
darunter:						
Arbeiter ¹⁾	Personen	2 028	1 805	1 652	1 493	1 490
Arbeitsstunden	1 000 Std.	3 233	2 894	2 730	2 431	2 382
Bruttolohnsumme	1 000 €	39 962	36 729	33 929	30 529	30 508
Bruttogehaltssumme	1 000 €	19 618	17 692	15 224	15 050	15 899
Gesamtumsatz	1 000 €	265 513	221 808	198 301	170 401	196 228
darunter:						
Ausbaugewerblicher Umsatz	1 000 €	252 764	210 409	190 406	159 736	186 554

Quelle: Statistisches Landesamt Sachsen

Amt für Statistik und Wahlen Leipzig

Betriebe ab 20 Beschäftigte

¹⁾ Jahresdurchschnitt

821 Bauinstallation und Sonstiges Ausbaugewerbe 2006 nach Wirtschaftszweigen

Wirtschaftszweig	Betriebe	Tätige Personen	Geleistete Arbeiterstunden	Bruttolohnsumme	Bruttogehaltssumme	Gesamtumsatz	darunter: baugew. Umsatz
	Jahresdurchschnitt		Jahressumme				
	Anzahl	Personen	1 000 Std.	1 000 €			
Bauinstallation und Sonstiges Ausbaugewerbe insgesamt	60	1 979	2 382	30 508	15 899	196 228	186 554
davon:							
Bauinstallation	44	1 489	1 775	22 165	12 917	165 026	155 611
darunter:							
Elektroinstallation	17	632	799	9 972	3 676	66 345	58 068
Klempnerei, Gas-, Wasser-, Heizung- und Lüftungsinstallation	22	634	735	8 957	6 566	82 805	81 970
Sonstiges Ausbaugewerbe	16	490	606	8 343	2 982	31 202	30 943
darunter:							
Maler- und Glasergewerbe	9	264	335	4 286	1 433	14 818	14 787

Quelle: Statistisches Landesamt Sachsen

Amt für Statistik und Wahlen Leipzig

Betriebe ab 20 Beschäftigte

822 Bauinstallation und Sonstiges Ausbaugewerbe 2002 bis 2006 Ergebnisse der Jahreserhebung für das II. Quartal

Kennziffer	ME	2002	2003	2004	2005	2006
Betriebe Ende II. Quartal	Anzahl	146	154	139	128	121
Beschäftigte Ende II. Quartal	Personen	3 554	3 556	3 186	2 926	2 842
Bruttolohnsumme II. Quartal	1 000 €	13 277	13 070	11 897	10 691	10 680
Bruttogehaltssumme II. Quartal	1 000 €	6 371	5 707	5 090	5 100	4 997
Geleistete Arbeitsstunden II. Quartal	1 000 Std.	1 088	1 108	1 001	921	888
Ausbaugewerblicher Umsatz II. Quartal	1 000 €	69 368	71 952	55 059	53 553	58 709
Ausbaugewerblicher Umsatz im gesamten Vorjahr	1 000 €	303 386	298 172	245 007	256 605	225 149

Quelle: Statistisches Landesamt Sachsen

Amt für Statistik und Wahlen Leipzig

Betriebe ab 10 Beschäftigte

823 Bauinstallation und Sonstiges Ausbaugewerbe 2002 bis 2006 nach Größenklassen Ergebnisse der Jahreserhebung für das II. Quartal

Kennziffer	ME	Betriebe mit ... tätigen Personen		
		10 bis 19	20 bis 49	50 und mehr
Betriebe Ende II. Quartal	Anzahl	64	41	12
Beschäftigte Ende II. Quartal	Personen	888	1 206	722
Bruttolohnsumme II. Quartal	1 000 €	3 105	4 637	2 811
Bruttogehaltssumme II. Quartal	1 000 €	1 425	2 410	1 116
Geleistete Arbeitsstunden II. Quartal	1 000 Std.	274	371	234
Ausbaugewerblicher Umsatz II. Quartal	1 000 €	17 216	24 941	16 247
Ausbaugewerblicher Umsatz im gesamten Vorjahr	1 000 €	67 118	96 878	58 551

Quelle: Statistisches Landesamt Sachsen

Amt für Statistik und Wahlen Leipzig

Betriebe ab 10 Beschäftigte

Gesamtumsatz je Beschäftigten im Baugewerbe 1997 bis 2006

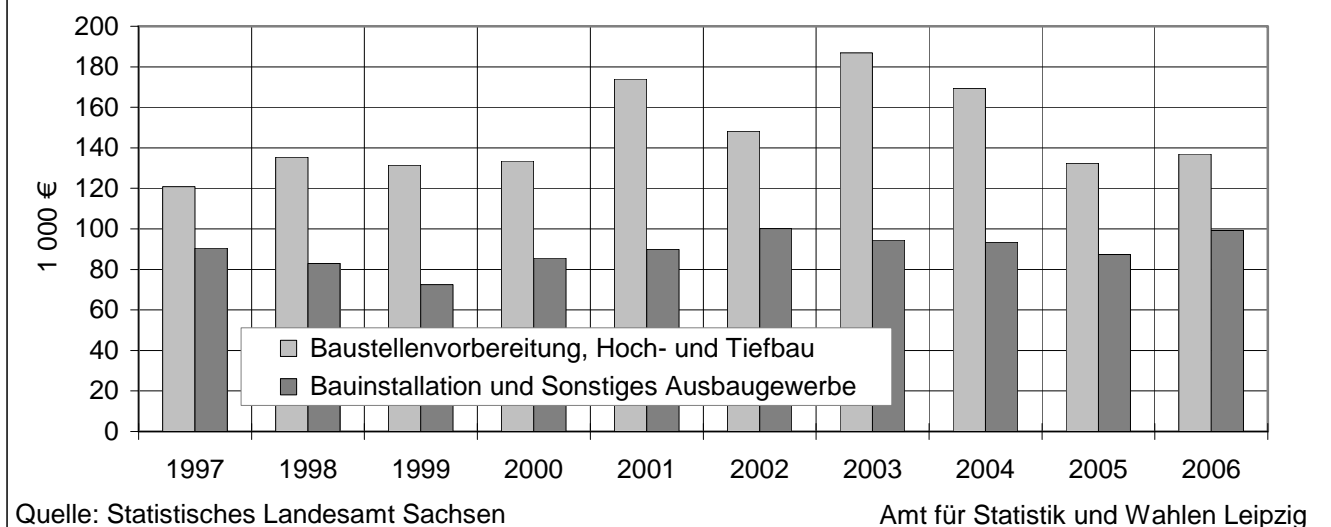

824 Investitionen in ausgewählten Bereichen 2001 bis 2005

Wirtschaftsbereich/Kennziffer	ME	2001	2002	2003	2004	2005
Verarbeitendes Gewerbe						
Betriebe mit Bruttozugängen an Sachanlagen	Anzahl	126	120	127	126	129
Bruttozugänge an Sachanlagen insgesamt	1 000 €	82 651	78 721	90 338	459 626	234 848
davon:						
Bebaute Grundstücke und Bauten	1 000 €	9 901	8 362	6 732	124 145	63 823
Grundstücke ohne Bauten	1 000 €	1 428	871	636	300	296
Maschinen und maschinelle Anlagen	1 000 €	71 322	69 488	82 970	335 181	170 729
darunter:						
Selbsterstellte Anlagen	1 000 €	6 774	4 424	3 349	9 942	4 082
Gebraucht erworbene Bauten etc.	1 000 €	1 352	873	499	451	-
Bruttozugänge an Sachanlagen je Beschäftigten	€	6 464	6 290	7 038	30 562	15 093
Vorbereitende Baustellenarbeiten, Hoch- u. Tiefbau						
Unternehmen mit Bruttozugängen an Sachanlagen	Anzahl	43	37	29	26	23
Bruttozugänge an Sachanlagen insgesamt	1 000 €	6 034	7 097	5 646	2 832	3 251
davon:						
Bebaute Grundstücke und Bauten	1 000 €	308	1 318	358	94	68
Grundstücke ohne Bauten	1 000 €	161	25	-	-	-
Maschinen und maschinelle Anlagen	1 000 €	5 565	5 755	5 288	2 738	3 183
Bruttozugänge an Sachanlagen je Beschäftigten	€	1 657	2 345	1 952	1 248	1 593
Verkaufserlöse aus dem Abgang von Sachanlagen	1 000 €	848	624	456	988	578
Bauinstallation und Sonstiges Baugewerbe						
Unternehmen mit Bruttozugängen an Sachanlagen	Anzahl	53	46	38	36	41
Bruttozugänge an Sachanlagen insgesamt	1 000 €	3 515	2 310	1 822	2 585	2 788
davon:						
Bebaute Grundstücke und Bauten	1 000 €	266	28	19	985	528
Grundstücke ohne Bauten	1 000 €	-	-	-	-	7
Maschinen und maschinelle Anlagen	1 000 €	3 249	2 282	1 804	1 600	2 253
Bruttozugänge an Sachanlagen je Beschäftigten	€	1 144	850	730	1 131	1 381
Verkaufserlöse aus dem Abgang von Sachanlagen	1 000 €	935	567	188	265	226

Quelle: Statistisches Landesamt Sachsen

Amt für Statistik und Wahlen Leipzig

Betriebe ab 20 Beschäftigte

825 Tourismus - Bettenkapazität und Auslastung 2002 bis 2006

Kennziffer	2002	2003	2004	2005	2006
Beherbergungsstätten insgesamt					
Betriebe insgesamt	87	90	89	92	93
darunter: geöffnete Betriebe	86	90	89	92	93
Betten insgesamt	11 197	11 310	11 339	11 679	11 412
darunter: angebotene Betten	10 820	11 170	11 272	11 253	11 177
Durchschnittliche Auslastung der angebotenen Betten in Prozent	37,7	40,4	43,1	42,8	46,5
darunter:					
Hotels					
Betriebe insgesamt	45	43	43	42	39
darunter: geöffnete Betriebe	45	43	43	42	39
Betten insgesamt	8 356	8 025	8 049	8 154	7 692
darunter: angebotene Betten	8 059	8 004	7 994	7 948	7 540
Durchschnittliche Auslastung der angebotenen Betten in Prozent	38,6	41,1	44,2	44,4	47,9
Hotels garnis					
Betriebe insgesamt	20	23	21	23	23
darunter: geöffnete Betriebe	20	23	21	23	23
Betten insgesamt	1 758	2 028	1 821	2 006	1 912
darunter: angebotene Betten	1 758	1 951	1 810	1 842	1 899
Durchschnittliche Auslastung der angebotenen Betten in Prozent	36,8	40,5	44,4	43,0	47,8
Pensionen					
Betriebe insgesamt	13	12	12	14	19
darunter: geöffnete Betriebe	13	12	12	14	19
Betten insgesamt	325	333	330	360	460
darunter: angebotene Betten	301	320	330	360	447
Durchschnittliche Auslastung der angebotenen Betten in Prozent	26,6	30,3	32,1	30,6	31,7

Quelle: Statistisches Landesamt Sachsen

Amt für Statistik und Wahlen Leipzig

Bestand am 31. Juli des jeweiligen Jahres

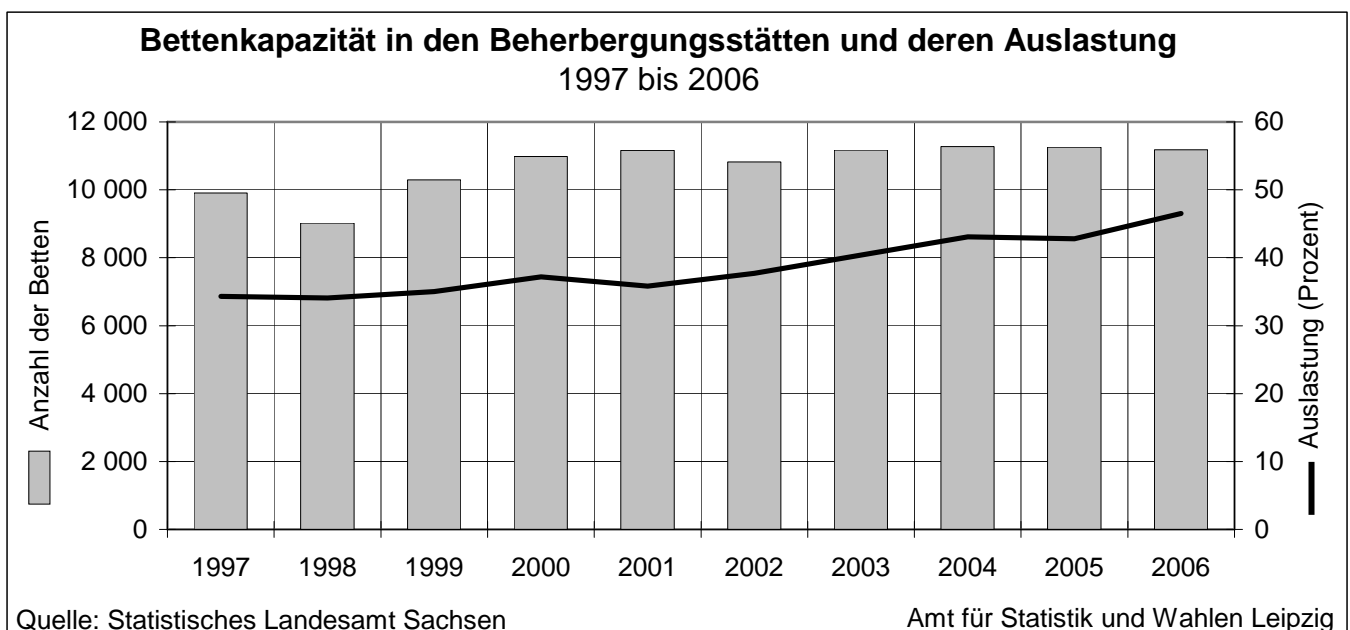

826 Ankünfte und Übernachtungen 2002 bis 2006

Kennziffer	2002	2003	2004	2005	2006
Beherbergungsstätten insgesamt					
Ankünfte	798 591	879 191	954 230	926 180	997 038
Übernachtungen	1 487 113	1 611 775	1 757 514	1 731 109	1 848 913
Durchschnittliche Aufenthaltsdauer in Tagen	1,9	1,8	1,8	1,9	1,9
davon:					
Bundesrepublik Deutschland					
Ankünfte	706 914	776 994	839 424	799 410	845 420
Übernachtungen	1 302 211	1 396 752	1 516 841	1 472 494	1 541 615
Durchschnittliche Aufenthaltsdauer in Tagen	1,8	1,8	1,8	1,8	1,8
Ausland					
Ankünfte	91 677	102 197	114 806	126 770	151 618
Übernachtungen	184 902	215 023	240 673	258 615	307 298
Durchschnittliche Aufenthaltsdauer in Tagen	2,0	2,1	2,1	2,0	2,0
darunter:					
Hotels					
Ankünfte	616 459	672 264	722 514	693 567	728 396
Übernachtungen	1 134 762	1 199 930	1 292 116	1 264 187	1 301 851
Durchschnittliche Aufenthaltsdauer	1,8	1,8	1,8	1,8	1,8
Hotels garnis					
Ankünfte	134 386	144 373	155 798	157 362	174 940
Übernachtungen	244 646	276 999	293 833	292 315	319 650
Durchschnittliche Aufenthaltsdauer	1,8	1,8	1,9	1,9	1,8
Pensionen					
Ankünfte	13 462	16 026	17 785	18 394	23 163
Übernachtungen	29 114	33 641	38 709	41 323	50 169
Durchschnittliche Aufenthaltsdauer	2,2	2,1	2,2	2,2	2,2

Quelle: Statistisches Landesamt Sachsen Amt für Statistik und Wahlen Leipzig

827 Ankünfte und Übernachtungen 2006 nach Monaten

Monat	Ankünfte		Übernachtungen		Durchschnittliche Aufenthaltsdauer	
	Insgesamt	darunter: Ausländer	Insgesamt	darunter: Ausländer	Insgesamt	darunter: Ausländer
	Anzahl				Tage	
Januar	52 874	5 900	94 807	11 046	1,8	1,9
Februar	55 575	6 703	102 706	14 195	1,8	2,1
März	77 190	7 132	145 241	16 392	1,9	2,3
April	82 578	9 238	158 125	18 881	1,9	2,0
Mai	98 306	14 435	184 403	29 035	1,9	2,0
Juni	95 359	30 091	174 900	58 077	1,8	1,9
Juli	86 312	15 010	161 248	30 210	1,9	2,0
August	87 433	16 609	167 719	31 155	1,9	1,9
September	103 481	12 537	183 715	24 140	1,8	1,9
Oktober	90 966	15 483	176 501	35 446	1,9	2,3
November	84 487	10 283	151 885	21 773	1,8	2,1
Dezember	82 477	8 197	147 663	16 948	1,8	2,1

Quelle: Statistisches Landesamt Sachsen Amt für Statistik und Wahlen Leipzig

828 Gäste 2004 bis 2006 nach Herkunftsländern

Herkunftsgebiet/-land	Ankünfte			Übernachtungen	Durchschn. Aufenthaltsdauer
	2004	2005	2006		
	Anzahl				Tage
Insgesamt	954 230	926 180	997 038	1 848 913	1,9
davon:					
Bundesrepublik Deutschland	839 424	799 410	845 420	1 541 615	1,8
Europa (ohne BRD)	87 934	98 985	109 132	221 473	2,0
dar.: Niederlande	10 522	12 737	15 956	31 321	2,0
Vereinigtes Königreich	9 061	10 360	13 413	27 922	2,1
Österreich	8 774	8 022	10 021	19 333	1,9
Schweiz	9 543	10 621	9 727	20 065	2,1
Italien	7 304	8 647	9 163	17 754	1,9
Frankreich	4 805	6 359	7 740	15 050	1,9
Spanien	3 396	4 492	5 000	9 938	2,0
Polen	4 741	4 982	4 903	10 973	2,2
Schweden	4 190	5 045	4 582	8 532	1,9
Russische Föderation	3 286	3 752	3 639	8 926	2,5
Tschechische Republik	2 870	3 266	2 977	5 636	1,9
Belgien	2 933	2 663	2 898	6 104	2,1
Dänemark	2 347	3 623	2 706	4 992	1,8
Ungarn	1 180	1 423	1 381	3 311	2,4
Norwegen	1 785	1 650	1 293	3 224	2,5
Griechenland	707	1 493	1 280	2 658	2,1
Finnland	1 181	1 250	1 173	2 568	2,2
Slowakische Republik	.	.	933	2 231	2,4
Irland	527	561	814	1 792	2,2
Luxemburg	467	372	766	1 930	2,5
Portugal	456	542	711	1 438	2,0
Türkei	564	503	615	1 450	2,4
Lettland	.	.	599	1 078	1,8
Afrika	822	895	1 185	2 613	2,2
dar.: Südafrika	281	286	374	705	1,9
Asien	10 287	11 226	12 744	27 088	2,1
dar.: Japan	5 073	6 098	5 413	9 416	1,7
China	1 649	1 840	1 707	4 828	2,8
Republik Korea	340	518	1 609	3 306	2,1
Israel	678	692	948	2 417	2,5
Arabische Golfstaaten	723	455	889	2 538	2,9
Taiwan	235	293	289	545	1,9
Amerika	10 283	12 386	24 797	48 078	1,9
dar.: Vereinigte Staaten	8 293	9 696	17 905	34 733	1,9
Mittelamerika und Karibik	236	306	1 785	3 258	1,8
Kanada	949	1 088	1 760	3 507	2,0
Brasilien	323	574	982	1 923	2,0
Australien, Neuseeland und Ozeanien	1 252	1 403	2 027	4 916	2,4
Ohne Angabe	4 228	1 875	1 733	3 130	1,8

Quelle: Statistisches Landesamt Sachsen

Amt für Statistik und Wahlen Leipzig

829 Messen, Ausstellungen und Veranstaltungen auf dem Leipziger Messegelände 2002 bis 2006

Kennziffer	2002	2003	2004	2005	2006
Messen und Ausstellungen	35	38	37	44	34
Aussteller	11 548	16 026	17 259	18 144	22 552
Besucher	1 128 891	1 131 952	1 146 513	1 295 288	1 300 425
Kongresse	60	85	95	79	68
Teilnehmer	55 650	100 160	110 000	110 000	154 800
Sportveranstaltungen, Shows, Events	150	104	129	68	50
Besucher	700 000	512 000	447 502	341 060	176 107

Quelle: Leipziger Messe GmbH Amt für Statistik und Wahlen Leipzig

830 Messen und Ausstellungen der Leipziger Messe GmbH 2006

Messe/Ausstellung	Zeit	Bruttoausstellungsfläche in m ²	Aussteller	Beteiligte Länder	Besucher
Partner Pferd	20.01. - 22.01.	50 000	240	8	56 000
Body Look	27.01. - 29.01.	20 000	260	24	3 600
Baufach mit Ausstellungsbereich innbau	01.02. - 04.02.	20 500	431	14	23 000
Motorrad Messe Leipzig	10.02. - 12.02.	23 000	242	16	68 000
ImmobilienMesse Leipzig	18.02. - 21.02.	4 000	90	1	7 100
HAUS-GARTEN-FREIZEIT	18.02. - 26.02.	54 000	856	16	172 000
mitteldeutsche handwerksmesse	18.02. - 26.02.	10 250	260	7	
Floriga	26.02.	15 000	250	5	4 500
CADEAUX Leipzig	04.03. - 06.03.	30 700	431	13	9 300
Leipziger Buchmesse und 12. Leipziger Antiquariatsmesse	16.03. - 19.03.	53 000	2 162	36	126 000
AMITEC	01.04. - 05.04.	17 350	232	9	290 000
AMI	01.04. - 09.04.	112 750	472	18	
EURONICS Kongress	20.04. - 23.04.	30 000	200	.	3 000
COSMETICA	22.04. - 23.04.	8 500	220	2	8 484
Leipziger Versicherungs- und Fondmesse	26.04.	5 000	53	1	1 700
GPEC 2006	02.05. - 04.05.	16 000	471	26	6 093
ORTHOPÄDIE + REHA-TECHNIK	10.05. - 13.05.	20 500	393	37	13 000
OSTPRO Leipzig	10.05. - 11.06.	2 500	52	.	1 000
Z 2006 - Die Zuliefermesse	20.06. - 22.06.	14 000	495	24	4 500
GC 2006	24.08. - 27.08.	90 000	368	25	183 000
CADEAUX Leipzig	09.09. - 11.09.	30 700	430	13	17 000
COMFORTEX	09.09. - 11.09.	15 000	115	5	
MIDORA Leipzig	09.09. - 11.09.	10 000	170	24	3 100
Flora Sax	17.09.	10 000	140	5	3 000
KOMCOM Ost	20.09. - 21.09.	5 000	202	2	2 437
Fachdental Leipzig 2006	22.09. - 23.09.	10 000	200	8	5 500
modell-hobby-spiel mit Leipziger Spielfest	30.09. - 03.10.	70 000	602	12	111 000
FRISEUR + KOSMETIK EVENT international	07.10. - 08.10.	10 000	80	.	7 000
euregia	23.10. - 25.10.	4 000	171	13	2 235
denkmal	25.10. - 28.10.	20 000	380	14	12 500
FleiFa	05.11. - 06.11.	8 100	130	7	3 576
azubi- & studientage sachsen	17.11. - 18.11.	5 125	124	1	17 000
Touristik & Caravaning International Leipzig	22.11. - 26.11.	60 000	1 130	83	83 000
25. EE-Jubiläums-Europaschau	08.12. - 10.12.	80 000	10 500	21	52 800

Quelle: Leipziger Messe GmbH Amt für Statistik und Wahlen Leipzig

831 Märkte 2002 bis 2006

Sachverhalt	2002	2003	2004	2005	2006
<u>Wochenmärkte im Stadtzentrum</u>					
Anzahl (pro Woche)	2	2	2	2	2
Händler pro Markttag (ca.)	60	60	60	70	70
<u>Wochenmärkte außerhalb des Stadtzentrums</u>					
Anzahl (pro Woche)	15	15	16	16	16
Händler pro Markttag	300	300	300	210	210
Nutzfläche in m ²	3 300	3 300	3 350	3 350	3 350
<u>Spezialmärkte</u>					
Anzahl	6	6	6	6	6
Händler	690	680	641	664	597
Fläche in m ²	29 054	28 500	27 950	27 750	26 500
davon:					
Blumen- u. Keramikmarkt mit Brotmarkt					
Dauer	02.05.-04.05.	02.05.-04.05.	21.04.-24.04.	27.04.-30.04.	26.04.-29.04.
Händler	55	58	55	50	50
Fläche in m ²	2 700	2 200	1 650	1 600	1 200
Weihnachtsmarkt					
Dauer	26.11.-22.12.	25.11.-22.12.	23.11.-22.12.	24.11.-22.12.	27.11.-23.12.
Händler, Handwerker und Schau- steller	266	260	252	257	257
darunter:					
Hauptveranstalter Marktamt	130	127	124	130	141
Fläche in m ²	15 000	15 000	15 000	15 000	16 000
Markttage					
Dauer	28.09.-06.10.	27.09.-05.10.	25.09.-03.10.	24.09.-03.10.	30.9.-03.10.
Händler (einschl. Gastronomie)	92	98	91	84	110
Handwerker	33	40	34	35	37
übrige Bereiche	186	166	157	187	80
Fläche in m ²	6 000	6 000	6 000	6 000	5 300
Weinfest					
Dauer	27.06.-29.06.	26.06.-28.06.	23.06.-26.06.	23.06.-25.06.	30.09.-03.10.
Winzer	13	13	15	13	6
Gastronomen / Bäcker	2	3	3	2	2
Fläche in m ²	3 000	3 000	3 000	3 000	1 000
Haushaltwarenmärkte 12 mal im Jahr jeweils freitags					
Händler pro Markttag	15	15	15	14	13
Fläche in m ²	1 034	1 200	1 250	1 150	1 000
historische Ostermesse					
Dauer	22.03.-30.03.	15.04.-19.04.	05.04.-10.04.	21.03.-24.03.	15.04.-17.04.
Händler	30	30	22	22	42
Fläche in m ²	1 320	1 100	1 050	1 000	2 000
<u>Kleinmessegelände am Cottaweg</u>					
Gesamtfläche in m ²	70 000	70 000	70 000	70 000	70 000
Kleinmessen	3	3	3	3	3
Zirkusveranstaltungen	4	3	5	3	3
Sonstige Veranstaltungen	37	47	38	8	13
Quelle: Marktamt			Amt für Statistik und Wahlen Leipzig		

832 Landwirtschaftlich genutzte Fläche 2002 bis 2006

Landwirtschaftlich genutzte Fläche	2002	2003	2004	2005	2006
	ha				
Landwirtschaftlich genutzte Fläche	10 584	8 203	8 479	9 727	9 597
darunter:					
Ackerland	9 547	7 250	7 644	8 588	8 459
Dauergrünland	1 016	914	822	1 125	1 126
Baumschulfläche	.	30	12	.	.

Quelle: Statistisches Landesamt Sachsen Amt für Statistik und Wahlen Leipzig

833 Anbau und Ernteerträge 2004 bis 2006

Fruchtart	2004		2005		2006	
	Anbaufläche	Ertrag	Anbaufläche	Ertrag	Anbaufläche	Ertrag
	ha	dt/ha	ha	dt/ha	ha	dt/ha
Getreide insgesamt	4 709	79,7	5 411	72,6	5 227	63,6
dar.: Weizen	2 533	82,7	2 855	71,2	2 616	60,7
Roggen	517	72,9	673	75,4	676	68,1
Triticale	331	83,4	322	68,4	367	59,0
Wintergerste	1 066	76,1	1 274	71,7	1 430	67,5
Hafer	127	59,8	.	.	37	46,7
Körnermais	136	85,6
Futtererbsen	327	40,8	303	25,8	223	26,3
Kartoffeln	12	350,0	8	353,0	2	240,0
Zuckerrüben	305	645,5	398	626,0	312	461,9
Winterraps	1 278	45,9	1 686	41,3	1 666	36,9
Grasanbau auf dem Ackerland	77	107,4	44	86,6	114	70,2
Silomais	491	419,9	384	407,5	427	356,8
Grünland	822	.	1 125	.	1 126	.
dar.: Dauerwiesen	276	87,9	429	84,4	473	70,8
Mähweiden	385	73,0	456	67,7	540	61,9

Quelle: Statistisches Landesamt Sachsen Amt für Statistik und Wahlen Leipzig

834 Tierbestand 2002 bis 2006

Tierart	Anzahl der Tiere				
	2002	2003	2004	2005	2006
Rinder	3 851	2 540	2 395	2 321	1 952
darunter:					
Milchkühe	1 367	.	.	935	850
Schweine	2 139	214	384	155	475
Schafe	4 860	4 639	4 090	3 813	2 075
Pferde	.	238	.	.	.
Hühner	.	.	.	5 806	.

Quelle: Statistisches Landesamt Sachsen Amt für Statistik und Wahlen Leipzig

jeweils am 3. Mai

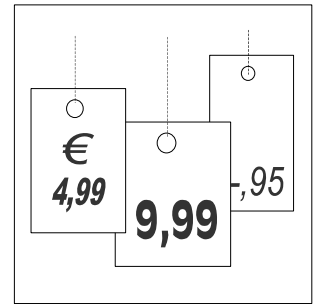

9

Einkommen und Preise

Tab.-Nr.	Tabellen	Seite
901	Durchschnittliche Bruttomonatsverdienste im Regierungsbezirk Leipzig 2005 und 2006 nach ausgewählten Wirtschaftszweigen	137
902	Durchschnittliche Bruttostundenverdienste der Arbeiter im Handwerk im Freistaat Sachsen 2004 bis 2006	138
903	Bevölkerung 2005 und 2006 nach dem monatlichen Nettoeinkommen	138
904	Erwerbstätige am Wohnort 2002 bis 2006 nach dem monatlichen Nettoeinkommen	139
905	Erwerbslose am Wohnort 2002 bis 2006 nach dem monatlichen Nettoeinkommen	139
906	Verfügbares Einkommen der privaten Haushalte je Einwohner 2001 bis 2005	139
907	Haushalte 2002 bis 2006 nach dem monatlichen Haushaltsnettoeinkommen	140
908	Monatliches Haushalts- und persönliches Nettoeinkommen 2001 bis 2006	141
909	Verbraucherpreisindex in Sachsen 2001 bis 2006	142
910	Verbraucherpreisindex in Sachsen 2001 bis 2006 - Kraftfahrerpreisindex	144
911	Verbraucherpreisindex in Sachsen 2001 bis 2006 - Wohnungsmiete	145
Abb.-Nr.	Abbildungen	Seite
32	Monatliches Nettoeinkommen der Leipziger 2006	141
33	Verbraucherpreisindizes (Freistaat Sachsen) 2001 bis 2006	146

Vorbemerkungen

Die Erhebung der laufenden **Verdienste** in den Tabellen 901 und 902 erstreckt sich bundesweit auf eine repräsentative Auswahl von Betrieben.

Der **Mikrozensus** ist eine jährlich einmal vom Statistischen Landesamt des Freistaates Sachsen durchgeführte Repräsentativbefragung zu Bevölkerungs- und Arbeitsmarktangaben. Als Flächenstichprobe wird dabei ein Prozent aller Haushalte eines bestimmten Territoriums nach repräsentativer Auswahl einbezogen.

Bis 2004 wurde der Mikrozensus einmal jährlich mit einer einheitlichen Berichtswoche für alle befragten Haushalte durchgeführt. Mit Beginn des Jahres 2005 wurde die bis dahin jährliche Erhebung auf eine kontinuierliche Erhebung mit gleitender Berichtswoche umgestellt. Die Ergebnisse des Mikrozensus ab 2005 liefern damit nicht mehr eine „Momentaufnahme“ einer bestimmten Kalenderwoche eines Jahres, sondern entsprechen einem Durchschnittswert für das gesamte Erhebungsjahr und berücksichtigen demzufolge auch saisonale Schwankungen.

Durch methodische Veränderungen (siehe Vorbemerkungen Kapitel 2) sind die Daten zu den Haushalten 2005 und 2006 gegenüber 2004 nur bedingt vergleichbar.

Die Kennziffer **Verfügbares Einkommen der privaten Haushalte** entspricht dem Einkommen, das den privaten Haushalten zufließt und das sie für Konsum- und Sparszwecke verwenden können. Basis bilden die Ergebnisse der Volkswirtschaftlichen Gesamtrechnungen im Freistaat Sachsen.

Die **Kommunale Bürgerumfrage** zur wirtschaftlichen und sozialen Lage der Bevölkerung wird in der Regel jährlich im Spätherbst unter einer repräsentativen Anzahl von Einwohnern mit Hauptwohnsitz in der Stadt Leipzig im Alter zwischen 18 und 85 Jahren durchgeführt (vor 2002 bis 75 Jahre). Im Jahr 2004 wurde keine Bürgerumfrage durchgeführt.

Der in Tabelle 908 ausgewiesene Mittelwert ist der Median, nicht das arithmetische Mittel.

Die Ermittlung der **Verbraucherpreisindizes** erfolgt aus der repräsentativen Statistik der Verbraucherpreise. Im Freistaat Sachsen werden monatlich gut 32 000 Einzelpreise der rund 750 Waren und Dienstleistungen eines entsprechenden Warenkorbes ermittelt. Die Preise der übrigen Güter gehen als zentral ermittelte bundeseinheitliche Preise in die Indexberechnung ein.

Außerdem werden von über 100 Wohnungsunternehmen rund 1 600 Mietpreise nach bestimmten Wohnungskategorien erfasst.

901 Durchschnittliche Bruttomonatsverdienste im Regierungsbezirk Leipzig 2005 und 2006 nach ausgewählten Wirtschaftszweigen

Wirtschaftsgruppe	2005			2006		
	Arbeitnehmer	davon		Arbeitnehmer	davon	
		Ange-stellte	Arbeiter		Ange-stellte	Arbeiter
€						
Produzierendes Gewerbe, Handel; Instandhaltung und Reparatur von Kraftfahrzeugen und Gebrauchsgütern, Kredit- und Versicherungsgewerbe	2 332	2 692	1 962	2 367	2 741	1 954
Produzierendes Gewerbe	2 233	2 913	1 962	2 252	2 978	1 954
Bergbau und Gewinnung von Steinen und Erden	2 186	2 889	2 092	2 190	2 978	2 098
Verarbeitendes Gewerbe	2 236	2 934	1 948	2 251	2 986	1 941
Ernährungsgewerbe und Tabakverarbeitung	1 700	2 352	1 548	1 742	2 272	1 581
Textil- und Bekleidungsgewerbe	1 462	2 351	1 323	.	.	.
Holzgewerbe (ohne Herstellung von Möbeln)	1 737	2 217	1 586	1 763	2 403	1 588
Papier-, Verlags- und Druckgewerbe	2 514	3 086	2 230	2 521	3 183	2 184
Chemische Industrie	2 564	3 110	2 152	2 627	3 173	2 192
Herstellung von Gummi- und Kunststoffwaren	2 059	2 492	1 858	2 139	2 620	1 909
Glasgewerbe, Keramik, Verarbeitung von Steinen und Erden	2 298	2 997	2 038	2 294	3 036	2 042
Metallerzeugung und -bearbeitung, Herstellung von Metallerzeugnissen	2 224	2 714	2 115	2 154	2 807	2 020
Maschinenbau	2 358	3 030	1 995	2 411	3 103	2 028
Herstellung von Büromaschinen, Datenverarbeitungsgeräten und -einrichtungen; Elektrotechnik, Feinmechanik und Optik	2 465	3 273	1 883	2 468	3 308	1 876
Fahrzeugbau	2 109	2 713	1 982	2 001	2 690	1 868
Herstellung von Möbeln, Schmuck, Musikinstrumenten, Sportgeräten, Spielwaren und sonstigen Erzeugnissen; Recycling	1 607	2 230	1 475	1 681	2 397	1 538
Energie- und Wasserversorgung	2 842	3 050	2 458	2 897	3 093	2 517
Hoch- und Tiefbau	2 060	2 665	1 928	2 065	2 797	1 901
Handel; Instandhaltung und Reparatur von Kraftfahrzeugen und Gebrauchsgütern, Kredit- und Versicherungsgewerbe	2 552	2 552	x	2 601	2 601	x
Kraftfahrzeughandel; Instandhaltung und Reparatur von Kraftfahrzeugen; Tankstellen	2 142	2 142	x	2 233	2 233	x
Handelsvermittlung und Großhandel (ohne Handel mit Kraftfahrzeugen)	2 342	2 342	x	2 361	2 361	x
Einzelhandel (ohne Handel mit Kraftfahrzeugen und ohne Tankstellen); Reparatur von Gebrauchsgütern	2 144	2 144	x	2 226	2 226	x
Kredit- und Versicherungsgewerbe	3 239	3 239	x	3 323	3 323	x
Produzierendes Gewerbe, Handel; Instandhaltung und Reparatur von Kraftfahrzeugen und Gebrauchsgütern, Kredit- und Versicherungsgewerbe in der Stadt Leipzig	2 639	2 923	2 080	2 684	2 958	2 091

Quelle: Statistisches Landesamt Sachsen

Amt für Statistik und Wahlen Leipzig

jeweils Oktober

902 Durchschnittliche Bruttostundenverdienste der Arbeiter im Handwerk im Freistaat Sachsen 2004 bis 2006

Handwerkszweig Arbeitergruppe	2004	2005	2006	
	Männer			Frauen
	€			
Insgesamt	8,68	8,65	8,68	6,75
Gesellen	8,74	8,71	8,73	7,06
übrige Arbeiter	8,02	8,10	8,15	6,56
darunter:				
Kraftfahrzeugmechaniker	8,80	8,83	8,81	(7,12)
Metallbauer	8,70	8,53	8,61	(9,96)
Tischler	8,41	8,32	8,38	(8,21)
Bäcker	7,31	7,49	7,33	6,54
Fleischer	7,77	7,71	7,64	6,57
Klempner, Gas- und Wasserinstallateure	8,80	8,94	8,95	.
Elektroinstallateure	8,61	8,57	8,73	-
Maler und Lackierer	9,53	9,63	9,59	/
Zentralheizungs- und Lüftungsbauer	8,84	8,82	8,80	/

Quelle: Statistisches Landesamt Sachsen

Amt für Statistik und Wahlen Leipzig

jeweils Mai

903 Bevölkerung 2005 und 2006 nach dem monatlichen Nettoeinkommen

Nettoeinkommen	2005	2006			
		Insgesamt	männlich	weiblich	
	1 000 Personen	Anteil in Prozent			
Insgesamt	432,2	438,8	100,0	100,0	100,0
davon:					
unter 300 €	31,0	28,0	6,4	6,6	6,1
von 300 bis unter 500 €	49,5	47,1	10,7	9,7	11,7
von 500 bis unter 700 €	69,7	72,7	16,6	13,6	19,3
von 700 bis unter 900 €	58,3	59,2	13,5	11,3	15,5
von 900 bis unter 1 100 €	63,3	70,9	16,2	16,6	15,8
von 1 100 bis unter 1 300 €	55,2	51,5	11,7	12,6	10,9
von 1 300 bis unter 1 500 €	38,5	36,0	8,2	8,9	7,6
von 1 500 bis unter 1 700 €	22,4	23,3	5,3	6,3	4,4
von 1 700 bis unter 2 000 €	15,3	16,5	3,8	(3,7)	(3,8)
von 2 000 bis unter 2 300 €	11,8	13,2	3,0	(3,9)	/
von 2 300 bis unter 2 600 €	6,4	(7,5)	(1,7)	/	/
2 600 € und mehr	10,9	12,9	2,9	(4,7)	/

Quelle: Statistisches Landesamt Sachsen/Mikrozensus

Amt für Statistik und Wahlen Leipzig

ohne selbständige Landwirte in der Haupttätigkeit sowie Personen, die kein Einkommen haben bzw. keine Angaben über ihr Einkommen gemacht haben

904 Erwerbstätige am Wohnort 2002 bis 2006 nach dem monatlichen Nettoeinkommen

Nettoeinkommen	2002	2003	2004	2005	2006
	Anteil an den Erwerbstätigen insgesamt in Prozent				
Insgesamt	100,0	100,0	100,0	100,0	100,0
davon:					
unter 300 €	4,7	/	3,6	4,0	/
von 300 bis unter 500 €	5,8	6,1	7,6	6,4	6,4
von 500 bis unter 700 €	8,8	8,7	8,3	10,1	9,7
von 700 bis unter 900 €	10,6	10,7	11,5	11,4	11,7
von 900 bis unter 1 100 €	16,6	16,0	15,8	15,7	17,1
von 1 100 bis unter 1 300 €	15,8	16,1	15,0	14,1	13,0
von 1 300 bis unter 1 500 €	10,7	11,2	10,5	12,2	10,8
von 1 500 bis unter 1 700 €	9,2	7,5	7,7	7,8	8,0
von 1 700 bis unter 2 000 €	7,0	7,5	8,2	5,4	6,2
von 2 000 bis unter 2 300 €	4,0	5,1	4,1	4,9	5,5
von 2 300 bis unter 2 600 €	/	} 8,6	} 7,7	2,7	/
2 600 € und mehr	4,3			5,1	5,7

Quelle: Statistisches Landesamt Sachsen/Mikrozensus

Amt für Statistik und Wahlen Leipzig

ohne selbständige Landwirte in der Haupttätigkeit sowie ohne Personen, die keine Angaben über ihr Einkommen gemacht haben

905 Erwerbslose am Wohnort 2002 bis 2006 nach dem monatlichen Nettoeinkommen

Nettoeinkommen	2002	2003	2004	2005	2006
	1 000 Personen				
Insgesamt	52,0	55,0	51,8	48,7	41,9
davon:					
unter 300 €	5,4	7,1	6,9	5,6	/
von 300 bis unter 500 €	14,2	14,6	13,6	16,2	13,0
von 500 bis unter 700 €	18,7	19,8	17,3	16,7	15,7
700 € und mehr	13,8	13,5	14,0	10,2	(9,2)

Quelle: Statistisches Landesamt Sachsen/Mikrozensus

Amt für Statistik und Wahlen Leipzig

ohne Erwerbslose, die kein Einkommen haben bzw. die keine Angaben über ihr Einkommen gemacht haben

906 Verfügbares Einkommen der privaten Haushalte je Einwohner 2001 bis 2005



Kennziffer	2001	2002	2003	2004	2005
Verfügbares Einkommen der privaten Haushalte je Einwohner in €	13 760	14 006	14 218	14 250	14 019

Quelle: Statistisches Landesamt Sachsen

Amt für Statistik und Wahlen Leipzig

siehe Vorbemerkungen

907 Haushalte 2002 bis 2006 nach dem monatlichen Haushaltsnettoeinkommen

Haushaltsnettoeinkommen	2002	2003	2004	2005	2006
	1 000 Personen				
<u>Insgesamt</u>	274,8	277,8	279,1	288,5	297,9
davon:					
unter 500 €	18,7	22,5	22,6	23,5	17,0
von 500 bis unter 900 €	53,0	49,1	48,4	58,4	66,4
von 900 bis unter 1 300 €	58,4	59,2	62,8	59,8	65,5
von 1 300 bis unter 1 500 €	27,0	24,9	25,0	30,2	26,1
von 1 500 bis unter 2 000 €	50,4	48,0	49,2	47,9	49,1
von 2 000 bis unter 2 600 €	35,2	38,4	36,1	34,3	34,9
von 2 600 bis unter 3 200 €	15,8	15,2	16,1	15,6	17,0
3 200 € und mehr	16,3	20,5	18,9	18,6	21,8
<u>Einpersonenhaushalte</u>					
Insgesamt	127,7	128,9	125,3	142,0	156,0
davon:					
unter 500 €	17,4	21,8	21,1	23,3	17,0
von 500 bis unter 900 €	44,2	40,8	41,3	49,3	58,7
von 900 bis unter 1 300 €	40,0	40,0	38,0	38,9	45,3
von 1 300 bis unter 1 500 €	11,1	10,0	10,1	13,0	13,1
von 1 500 bis unter 2 000 €	9,5	9,7	9,7	10,8	11,5
von 2 000 bis unter 2 600 €	/	/	/	/	/
von 2 600 bis unter 3 200 €	/	/	/	/	/
3 200 € und mehr	/	/	/	/	/
<u>Zweipersonenhaushalte</u>					
Insgesamt	91,8	91,4	99,0	96,8	94,5
davon:					
unter 500 €	/	/	/	/	/
von 500 bis unter 900 €	6,1	6,9	5,9	7,3	/
von 900 bis unter 1 300 €	13,5	13,1	17,3	13,9	14,6
von 1 300 bis unter 1 500 €	11,6	11,6	11,9	12,4	10,1
von 1 500 bis unter 2 000 €	28,9	26,6	29,3	30,5	28,5
von 2 000 bis unter 2 600 €	19,2	21,4	21,4	19,3	20,2
von 2 600 bis unter 3 200 €	6,9	6,3	7,4	7,5	/
3 200 € und mehr	/	5,1	/	5,6	(7,9)
<u>Haushalte mit drei und mehr Personen</u>					
Insgesamt	55,3	57,4	54,7	49,6	47,3
davon:					
unter 500 €	/	/	/	/	/
von 500 bis unter 900 €	/	/	/	/	/
von 900 bis unter 1 300 €	/	6,1	7,4	7,0	/
von 1 300 bis unter 1 500 €	/	/	/	/	/
von 1 500 bis unter 2 000 €	11,9	11,7	10,2	6,6	(9,1)
von 2 000 bis unter 2 600 €	14,0	13,2	12,3	11,6	(9,8)
von 2 600 bis unter 3 200 €	7,1	8,1	7,4	6,6	(7,7)
3 200 € und mehr	10,4	13,4	12,6	11,2	10,9

Quelle: Statistisches Landesamt Sachsen/Mikrozensus

Amt für Statistik und Wahlen Leipzig

ohne Haushalte, in denen mindestens ein Haushaltsmitglied in seiner Haupttätigkeit selbständiger Landwirt ist, sowie ohne Haushalte, die keine Angaben über ihr Einkommen gemacht haben

908 Monatliches Haushalts- und persönliches Nettoeinkommen 2001 bis 2006

Befragte Haushalte/Personen	2001	2002	2003	2005	2006
	Mittelwert (Median) in €				
Haushalte insgesamt	1 534	1 500	1 436	1 450	1 400
davon mit: einer Person	1 023	1 021	995	890	971
zwei Personen	1 790	1 800	1 800	1 800	1 800
drei Personen	2 130	2 154	2 154	2 200	2 015
vier und mehr Personen	2 415	2 498	2 382	2 500	2 400
davon Alter der Bezugsperson:					
18 bis unter 35 Jahre	1 278	1 300	1 200	1 090	1 142
35 bis unter 55 Jahre	1 803	1 802	1 654	1 600	1 708
über 55 Jahre ¹⁾	1 484	1 491	1 400	1 500	1 344
darunter: Singles	1 023	1 021	900	800	900
Alleinstehende Rentner	1 023	1 022	1 025	1 000	1 003
Alleinerziehende	1 341	1 151	1 156	.	1 254
Paare mit Kindern	2 256	2 354	2 300	2 376	2 108
Paare ohne Kinder	1 963	1 942	2 000	1 943	2 000
Rentnerpaare	1 738	1 800	1 800	1 845	1 800
Personen insgesamt	1 023	1 000	980	969	980
davon: männlich	1 074	1 087	1 050	1 100	1 100
weiblich	894	859	817	800	800
davon: 18 bis unter 35 Jahre	818	874	754	650	700
35 bis unter 55 Jahre	1 125	1 100	1 099	1 200	1 150
über 55 Jahre ¹⁾	971	928	977	962	959
darunter: Erwerbstätige	1 215	1 200	1 200	1 200	1 200
Rentner	869	900	950	900	900
Arbeitslose	630	600	620	495	600

Quelle: Amt für Statistik und Wahlen Leipzig/Kommunale Bürgerumfragen

siehe Vorbemerkungen

2004 wurde keine Bürgerumfrage durchgeführt

¹⁾ 2001: bis 75 Jahre; danach: bis 85 Jahre

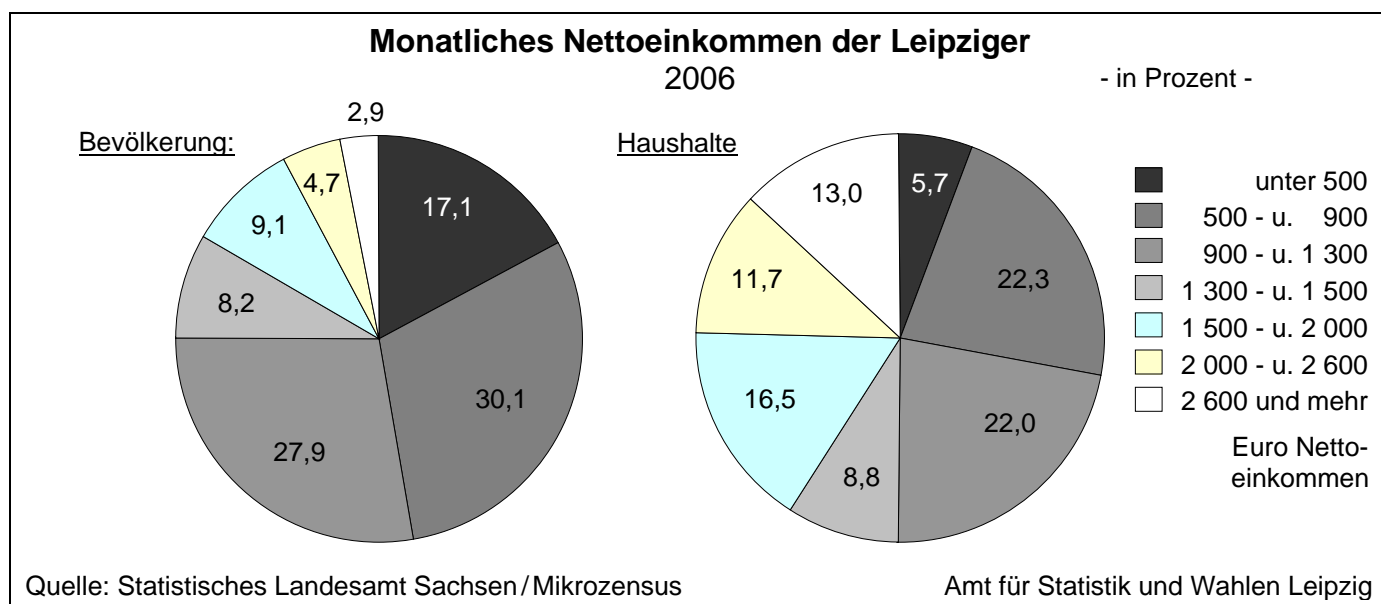

909 Verbraucherpreisindex in Sachsen 2001 bis 2006

Jahres- durch- schnitt/ Monat	Gesamt- index	Nahrungs- mittel und alkoholfreie Getränke	Alkoholische Getränke, Tabakwaren	Bekleidung und Schuhe	Wohnung, Wasser, Strom, Gas und andere Brennstoffe	Einrichtungs- gegenstände u.ä. für den Haushalt, In- standhaltung	Gesundheits- pflege
2000 = 100							
2001	101,8	105,5	101,5	98,4	102,0	100,4	101,2
2002	102,7	106,4	105,4	96,6	101,9	100,8	102,5
2003	103,5	105,7	111,0	93,8	102,9	100,7	103,5
2004	105,1	105,2	118,5	92,6	103,8	100,0	125,1
2005	107,4	106,3	128,8	93,6	106,3	100,3	127,1
2006	109,7	109,3	133,9	98,3	109,0	102,0	129,7
darunter:							
Januar	108,4	107,9	132,3	93,9	108,3	100,7	128,6
Februar	108,9	108,5	132,3	95,2	108,5	100,9	128,9
März	109,0	108,4	132,3	97,7	108,6	101,3	129,2
April	109,4	109,1	132,3	98,5	108,9	101,5	129,4
Mai	109,7	109,6	132,6	98,4	109,2	101,7	129,4
Juni	110,0	110,6	132,8	97,5	109,2	101,9	129,7
Juli	110,3	109,5	132,9	96,4	109,3	102,0	129,9
August	110,3	109,2	133,1	96,3	109,4	102,0	130,0
September	109,9	110,0	133,2	100,0	109,2	102,2	130,1
Oktober	110,1	109,3	137,4	101,8	109,3	102,7	130,1
November	109,9	109,6	137,6	102,0	109,1	103,2	130,6
Dezember	110,9	110,3	137,6	102,1	109,0	103,3	130,8
Veränderung zum Vormonat um Prozent							
Januar	- 0,4	1,2	0,1	- 2,6	0,9	-	0,2
Februar	0,5	0,6	-	1,4	0,2	0,2	0,2
März	0,1	- 0,1	-	2,6	0,1	0,4	0,2
April	0,4	0,6	-	0,8	0,3	0,2	0,2
Mai	0,3	0,5	0,2	- 0,1	0,3	0,2	-
Juni	0,3	0,9	0,2	- 0,9	-	0,2	0,2
Juli	0,3	- 0,1	0,1	- 1,1	0,1	0,1	0,2
August	-	- 0,3	0,2	- 0,1	0,1	-	0,1
September	- 0,4	0,7	0,1	3,8	- 0,2	0,2	0,1
Oktober	0,2	- 0,6	3,2	1,8	0,1	0,5	-
November	- 0,2	0,3	0,1	0,2	- 0,2	0,5	0,4
Dezember	0,9	0,6	-	0,1	- 0,1	0,1	0,2
Veränderung zum Vorjahr um Prozent							
Januar	2,5	2,6	4,0	2,2	3,3	0,6	1,9
Februar	2,5	2,4	4,1	3,6	3,3	0,9	1,9
März	2,3	1,5	4,1	4,7	3,0	1,2	2,2
April	2,6	2,4	4,1	5,6	3,0	1,3	2,2
Mai	2,5	2,4	4,3	5,4	3,4	1,4	2,2
Juni	2,6	2,7	4,5	5,3	2,7	1,8	2,2
Juli	2,4	2,8	4,5	6,1	2,4	1,9	2,4
August	2,3	3,2	4,6	6,5	2,2	1,7	2,4
September	1,4	3,7	0,8	4,6	1,7	1,6	2,0
Oktober	1,6	3,6	4,0	5,3	1,6	2,0	1,6
November	1,9	3,4	4,1	5,4	1,8	2,5	1,8
Dezember	1,9	3,5	4,1	5,9	1,6	2,6	1,9

Quelle: Statistisches Landesamt Sachsen

Amt für Statistik und Wahlen Leipzig

Noch: Verbraucherpreisindex in Sachsen 2001 bis 2006

Jahres- durch- schnitt/ Monat	Gesamt- index	Verkehr	Nachrichten- über- mittlung	Freizeit, Unterhaltung und Kultur	Bildungs- wesen	Beherber- gungs- und Gaststätten- dienst- leistungen	andere Waren und Dienst- leistungen
2000 = 100							
2001	101,8	102,7	94,1	100,6	100,8	101,9	103,2
2002	102,7	104,9	95,7	101,0	108,3	104,5	105,8
2003	103,5	107,0	96,4	100,2	110,3	105,4	107,5
2004	105,1	110,0	95,6	99,2	111,4	106,7	109,3
2005	107,4	115,2	94,3	99,8	112,8	107,5	110,5
2006	109,7	118,6	91,5	100,0	115,2	108,7	112,0
darunter:							
Januar	108,4	117,1	92,3	98,4	113,9	106,4	111,5
Februar	108,9	116,8	92,2	100,1	114,0	107,5	111,7
März	109,0	117,3	92,1	99,5	114,0	106,8	111,7
April	109,4	119,1	92,1	98,4	114,0	107,5	111,8
Mai	109,7	119,4	91,6	98,8	114,0	108,0	111,8
Juni	110,0	120,3	91,6	99,0	114,5	109,1	111,9
Juli	110,3	120,6	91,4	101,5	114,8	111,2	112,0
August	110,3	121,0	91,0	101,5	115,3	111,0	112,1
September	109,9	118,1	91,3	99,9	116,9	108,3	112,2
Oktober	110,1	117,5	91,2	100,2	116,9	108,0	112,1
November	109,9	117,5	90,7	98,6	116,9	107,8	112,5
Dezember	110,9	117,9	90,6	104,1	116,9	112,9	112,6
Veränderung zum Vormonat um Prozent							
Januar	- 0,4	0,9	- 0,1	- 5,2	0,4	- 4,4	0,5
Februar	0,5	- 0,3	- 0,1	1,7	0,1	1,0	0,2
März	0,1	0,4	- 0,1	- 0,6	-	- 0,7	-
April	0,4	1,5	-	- 1,1	-	0,7	0,1
Mai	0,3	0,3	- 0,5	0,4	-	0,5	-
Juni	0,3	0,8	-	0,2	0,4	1,0	0,1
Juli	0,3	0,2	- 0,2	2,5	0,3	1,9	0,1
August	-	0,3	- 0,4	-	0,4	- 0,2	0,1
September	- 0,4	- 2,4	0,3	- 1,6	1,4	- 2,4	0,1
Oktober	0,2	- 0,5	- 0,1	0,3	-	- 0,3	- 0,1
November	- 0,2	-	- 0,5	- 1,6	-	- 0,2	0,4
Dezember	0,9	0,3	- 0,1	5,6	-	4,7	0,1
Veränderung zum Vorjahr um Prozent							
Januar	2,5	5,0	- 3,0	0,3	1,8	0,1	1,0
Februar	2,5	4,7	- 3,2	0,3	1,6	0,7	1,3
März	2,3	3,6	- 3,3	0,1	1,6	0,8	1,3
April	2,6	4,6	- 3,3	0,8	1,6	1,8	1,3
Mai	2,5	4,4	- 3,3	- 0,8	1,6	0,7	1,3
Juni	2,6	4,7	- 3,2	0,2	1,8	1,5	1,4
Juli	2,4	3,3	- 3,4	0,8	1,2	1,3	1,4
August	2,3	3,5	- 3,7	0,1	1,7	1,1	1,4
September	1,4	- 0,4	- 2,9	0,1	3,0	1,1	1,4
Oktober	1,6	- 0,6	- 2,5	0,4	3,0	1,3	1,4
November	1,9	1,1	- 2,3	0,1	3,0	1,5	1,4
Dezember	1,9	1,6	- 1,9	0,3	3,0	1,4	1,4
Quelle: Statistisches Landesamt Sachsen				Amt für Statistik und Wahlen Leipzig			

910 Verbraucherpreisindex in Sachsen 2001 bis 2006 - Kraftfahrerpreisindex

Jahresdurchschnitt/ Monat	Kraftfahrerpreisindex	Kraftwagen	Motorräder	Kraftstoffe	Ersatzteile, Zubehör, Pflegemittel	Reparaturen, Inspektionen, Wagenwäsche	Garagenmiete	Fahrschule, Führerscheingebühr	Kraftfahrzeugversicherung	Kraftfahrzeugsteuer
2000 = 100										
2001	103,2	101,0	103,6	102,0	101,4	102,7	100,0	101,6	109,3	123,4
2002	104,3	102,5	104,3	104,0	102,5	104,6	100,1	105,3	104,5	123,4
2003	106,2	103,4	103,4	108,7	101,9	107,6	99,1	105,1	102,7	124,1
2004	109,0	104,6	105,2	112,5	101,9	112,8	98,5	105,8	103,2	130,6
2005	113,6	105,2	105,4	122,4	104,1	116,2	98,7	106,4	98,0	156,6
2006	116,4	106,7	106,4	128,6	106,7	119,2	99,1	108,6	96,5	157,9
darunter:										
Januar	115,3	106,2	106,3	126,0	105,8	118,0	98,7	107,3	97,5	157,9
Februar	114,9	106,4	106,3	124,4	106,0	117,8	98,7	107,3	97,5	157,9
März	115,4	106,5	106,3	126,1	105,8	118,0	98,7	107,6	97,5	157,9
April	117,3	106,5	106,6	132,5	105,8	118,6	98,7	107,6	97,3	157,9
Mai	117,7	106,6	106,6	133,8	106,3	118,6	99,1	108,6	96,4	157,9
Juni	118,5	106,6	106,6	136,2	106,4	119,5	99,1	109,3	95,7	157,9
Juli	118,5	106,7	106,6	136,5	106,7	119,2	99,1	109,2	95,7	157,9
August	118,7	106,7	106,6	137,1	106,8	119,3	99,1	109,6	95,7	157,9
September	115,6	107,0	106,6	124,5	106,8	120,2	99,1	109,2	95,5	157,9
Oktober	114,9	107,0	106,0	121,8	107,8	120,3	99,1	109,2	95,6	157,9
November	115,0	107,2	106,0	121,4	108,1	120,4	99,7	109,2	96,6	157,9
Dezember	115,3	107,3	106,0	122,3	108,2	120,4	99,7	109,1	96,6	157,9
Veränderung zum Vormonat um Prozent										
Januar	1,3	0,2	0,7	3,7	0,9	0,5	-	0,1	0,8	0,7
Februar	- 0,3	0,2	-	- 1,3	0,2	- 0,2	-	-	-	-
März	0,4	0,1	-	1,4	- 0,2	0,2	-	0,3	-	-
April	1,6	-	0,3	5,1	-	0,5	-	-	- 0,2	-
Mai	0,3	0,1	-	1,0	0,5	-	0,4	0,9	- 0,9	-
Juni	0,7	-	-	1,8	0,1	0,8	-	0,6	- 0,7	-
Juli	-	0,1	-	0,2	0,3	- 0,3	-	- 0,1	-	-
August	0,2	-	-	0,4	0,1	0,1	-	0,4	-	-
September	- 2,6	0,3	-	- 9,2	-	0,8	-	- 0,4	- 0,2	-
Oktober	- 0,6	-	- 0,6	- 2,2	0,9	0,1	-	-	0,1	-
November	0,1	0,2	-	- 0,3	0,3	0,1	0,6	-	1,0	-
Dezember	0,3	0,1	-	0,7	0,1	-	-	- 0,1	-	-
Veränderung zum Vorjahr um Prozent										
Januar	4,8	1,8	1,1	13,6	2,7	2,9	-	0,7	- 3,1	1,5
Februar	4,5	1,7	1,1	12,7	2,3	2,3	-	1,5	- 1,1	1,0
März	3,4	1,6	0,9	8,4	2,4	2,4	-	1,8	- 1,1	1,0
April	4,3	1,5	1,1	11,5	1,5	2,3	-	1,6	- 1,3	1,0
Mai	4,2	1,5	1,1	10,9	2,0	2,3	0,4	2,5	- 1,0	0,7
Juni	4,4	1,4	1,1	11,3	2,3	3,1	0,4	2,6	- 1,7	0,7
Juli	3,0	1,6	1,1	6,5	1,8	2,7	0,4	2,5	- 1,3	0,7
August	2,8	1,5	1,1	6,4	2,7	2,0	0,4	2,9	- 2,3	0,7
September	- 1,4	1,4	1,1	- 7,8	2,8	2,6	0,4	2,7	- 2,6	0,7
Oktober	- 1,4	1,3	0,4	- 7,8	3,2	2,6	0,4	2,0	- 2,4	0,7
November	0,4	1,2	0,4	- 2,3	3,3	2,7	1,0	2,0	- 0,5	0,7
Dezember	1,3	1,2	0,4	0,7	3,1	2,6	1,0	1,8	- 0,1	0,7

Quelle: Statistisches Landesamt Sachsen

Amt für Statistik und Wahlen Leipzig

911 Verbraucherpreisindex in Sachsen 2001 bis 2006 - Wohnungsmiete

Jahres- durch- schnitt/ Monat	Gesamt- index	Gesamtindex ohne Woh- nungsmieten (einschl. Nebenkosten)	Wohnungsmiete				Wohnungs- neben- kosten
			Insgesamt	Wohnungs- nettomiete ¹⁾	davon		
					Altbau- wohnungen	Neubau- wohnungen	
2000 = 100							
2001	101,8	102,2	100,5	100,3	100,1	100,3	102,3
2002	102,7	103,4	100,7	100,4	100,0	100,4	103,2
2003	103,5	104,2	101,1	100,5	100,3	100,5	104,9
2004	105,1	106,3	101,3	100,6	100,5	100,6	105,9
2005	107,4	109,3	101,4	100,7	101,0	100,6	106,2
2006	109,7	112,3	101,8	100,9	101,3	100,8	108,0
darunter:							
Januar	108,4	110,6	101,8	100,8	101,2	100,7	108,6
Februar	108,9	111,1	101,8	100,8	101,3	100,7	108,3
März	109,0	111,4	101,8	100,8	101,3	100,7	108,3
April	109,4	111,9	101,8	100,8	101,3	100,7	108,3
Mai	109,7	112,2	101,9	100,9	101,4	100,9	108,3
Juni	110,0	112,6	101,8	100,9	101,4	100,9	107,7
Juli	110,3	113,0	101,8	100,9	101,3	100,9	107,7
August	110,3	113,1	101,8	100,9	101,3	100,9	107,7
September	109,9	112,5	101,8	100,9	101,3	100,9	107,7
Oktober	110,1	112,7	101,8	100,9	101,3	100,9	107,7
November	109,9	112,5	101,8	101,0	101,3	100,9	107,7
Dezember	110,9	113,8	101,8	101,0	101,3	100,9	107,7
Veränderung zum Vormonat um Prozent							
Januar	- 0,4	- 0,5	0,3	0,1	-	0,1	2,1
Februar	0,5	0,5	-	-	0,1	-	- 0,3
März	0,1	0,3	-	-	-	-	-
April	0,4	0,4	-	-	-	-	-
Mai	0,3	0,3	0,1	0,1	0,1	0,2	-
Juni	0,3	0,4	- 0,1	-	-	-	- 0,6
Juli	0,3	0,4	-	-	- 0,1	-	-
August	-	0,1	-	-	-	-	-
September	- 0,4	- 0,5	-	-	-	-	-
Oktober	0,2	0,2	-	-	-	-	-
November	- 0,2	- 0,2	0,1	0,1	-	-	-
Dezember	0,9	1,2	-	-	-	-	-
Veränderung zum Vorjahr um Prozent							
Januar	2,5	3,1	0,5	0,2	0,6	0,1	2,6
Februar	2,5	3,1	0,4	0,1	0,4	0,1	2,2
März	2,3	2,8	0,4	0,1	0,4	0,1	2,2
April	2,6	3,3	0,4	0,1	0,4	-	2,1
Mai	2,5	3,1	0,5	0,2	0,5	0,2	2,1
Juni	2,6	3,2	0,3	0,2	0,3	0,2	1,2
Juli	2,4	3,0	0,4	0,2	0,2	0,3	1,2
August	2,3	2,9	0,4	0,2	0,2	0,3	1,2
September	1,4	1,7	0,4	0,2	0,2	0,3	1,2
Oktober	1,6	1,9	0,4	0,2	0,2	0,3	1,2
November	1,9	2,3	0,4	0,3	0,1	0,3	1,2
Dezember	1,9	2,4	0,4	0,3	0,1	0,3	1,2

Quelle: Statistisches Landesamt Sachsen

Amt für Statistik und Wahlen Leipzig

¹⁾ einschließlich Mietwert von Eigentumswohnungen

Verbraucherpreisindizes (Freistaat Sachsen)

2001 bis 2006

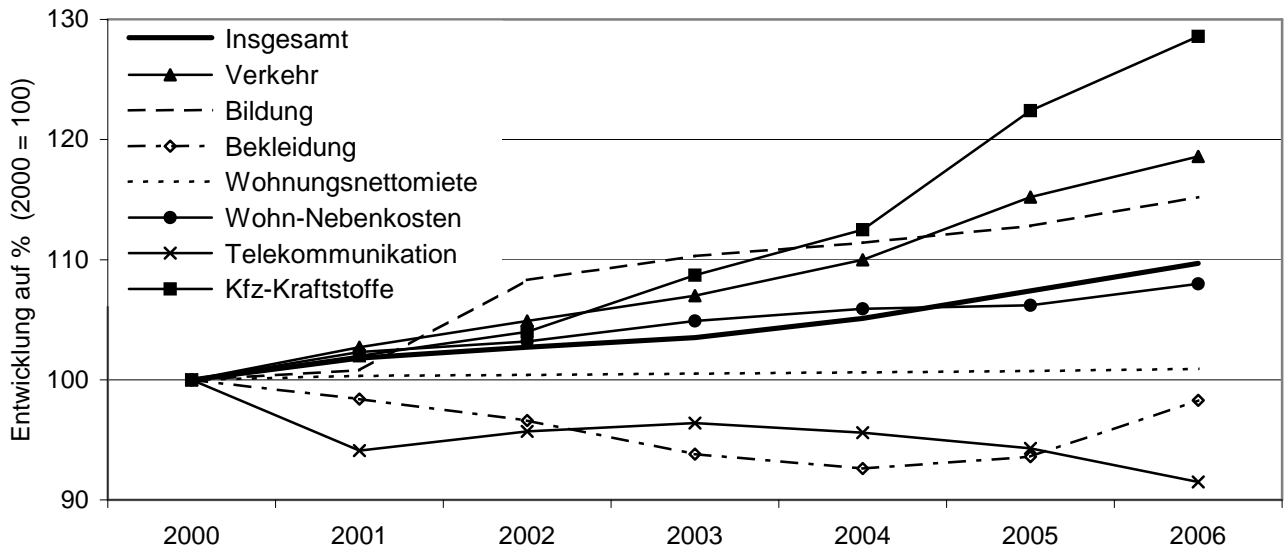

Quelle: Statistisches Landesamt Sachsen

Amt für Statistik und Wahlen Leipzig

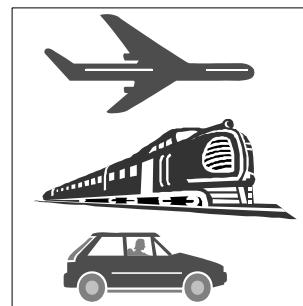

10

Verkehr

Tab.-Nr.	Tabellen	Seite
1001	Bestand an Kraftfahrzeugen und Kraftfahrzeuganhängern 2002 bis 2006	149
1002	Verkehrsunfälle und Ordnungswidrigkeiten im Straßenverkehr 2002 bis 2006	150
1003	Verkehrsunfälle 2002 bis 2006 nach Unfallverursachern	151
1004	Verkehrsunfälle 2002 bis 2006 nach ausgewählten Unfallursachen	151
1005	Verkehrsaufkommen der 10 wichtigsten Zufahrtsstraßen am 10. Mai 2006	151
1006	Öffentlicher Nahverkehr (LVB GmbH) 2002 bis 2006	152
1007	Vorwiegende Verkehrsmittelnutzung für verschiedene Zwecke 1998 bis 2006	152
1008	Luftverkehr auf dem Flughafen Leipzig/Halle 2002 bis 2006	153
1009	Reiseziele der Einsteiger auf dem Flughafen Leipzig/Halle 2002 bis 2006	154

Abb.-Nr.	Abbildungen	Seite
34	Zugelassene Pkw nach Herstellern 2000, 2004 und 2006	149
35	Verletzte Personen bei Verkehrsunfällen 1997 bis 2006	150
36	Anzahl der Fluggäste 1997 bis 2006	153

Vorbemerkungen

Die Ergebnisse zum **Kraftfahrzeugbestand** insgesamt in der Tabelle 1001 wurden vom Kraftfahrt-Bundesamt zu Beginn des jeweiligen Folgejahres erstellt, sie beinhalten alle zugelassenen und zeitweise stillgelegten Kfz.

Die Angaben über das **Verkehrsaufkommen** sind das Ergebnis einer Verkehrsbefragung am 10. Mai 2006 an 10 Befragungsstellen, die sich an den 10 wichtigsten Zufahrtsstraßen in der Nähe der Stadtgrenze befanden.

Die Angaben der **Leipziger Verkehrsbetriebe (LVB) GmbH** beinhalten auch Leistungen auf dem Territorium außerhalb der Stadt Leipzig.

Im Jahr 2002 wurde die Zahl der beförderten Personen noch über die verkauften Fahrausweise ermittelt. Ab 2003 erfolgt die Berechnung über ein Fahrgastzählssystem.

Die **Kommunale Bürgerumfrage** zur wirtschaftlichen und sozialen Lage der Bevölkerung wird in der Regel jährlich im Spätherbst unter einer repräsentativen Anzahl von Einwohnern mit Hauptwohnsitz in der Stadt Leipzig im Alter zwischen 18 und 75 Jahren durchgeführt. Seit 2002 wurde die Umfrage auf Bürger bis 85 Jahre ausgeweitet.

1001 Bestand an Kraftfahrzeugen und Kraftfahrzeuganhängern 2002 bis 2006

Fahrzeugart	2002	2003	2004	2005	2006
Kraftfahrzeuge insgesamt	217 201	218 808	222 167	223 589	226 273
davon: Personenkraftwagen	191 022	192 558	195 716	198 232	201 101
darunter: private PKW	173 248	175 941	178 660	181 629	185 724
darunter: Anteil schadstoffreduzierter PKW in %	97,3	98,0	98,4	98,5	98,7
Nutzfahrzeuge	18 633	19 364	18 208	16 716	16 154
Krafträder	7 546	7 886	8 243	8 641	9 018
Kraftfahrzeuganhänger	18 346	17 913	17 836	17 603	17 478
PKW-Bestand je 1 000 Einwohner	386	387	393	395	397
darunter: private PKW	350	353	358	362	366

Quelle: Kraftfahrt-Bundesamt Amt für Statistik und Wahlen Leipzig

siehe Vorbemerkungen

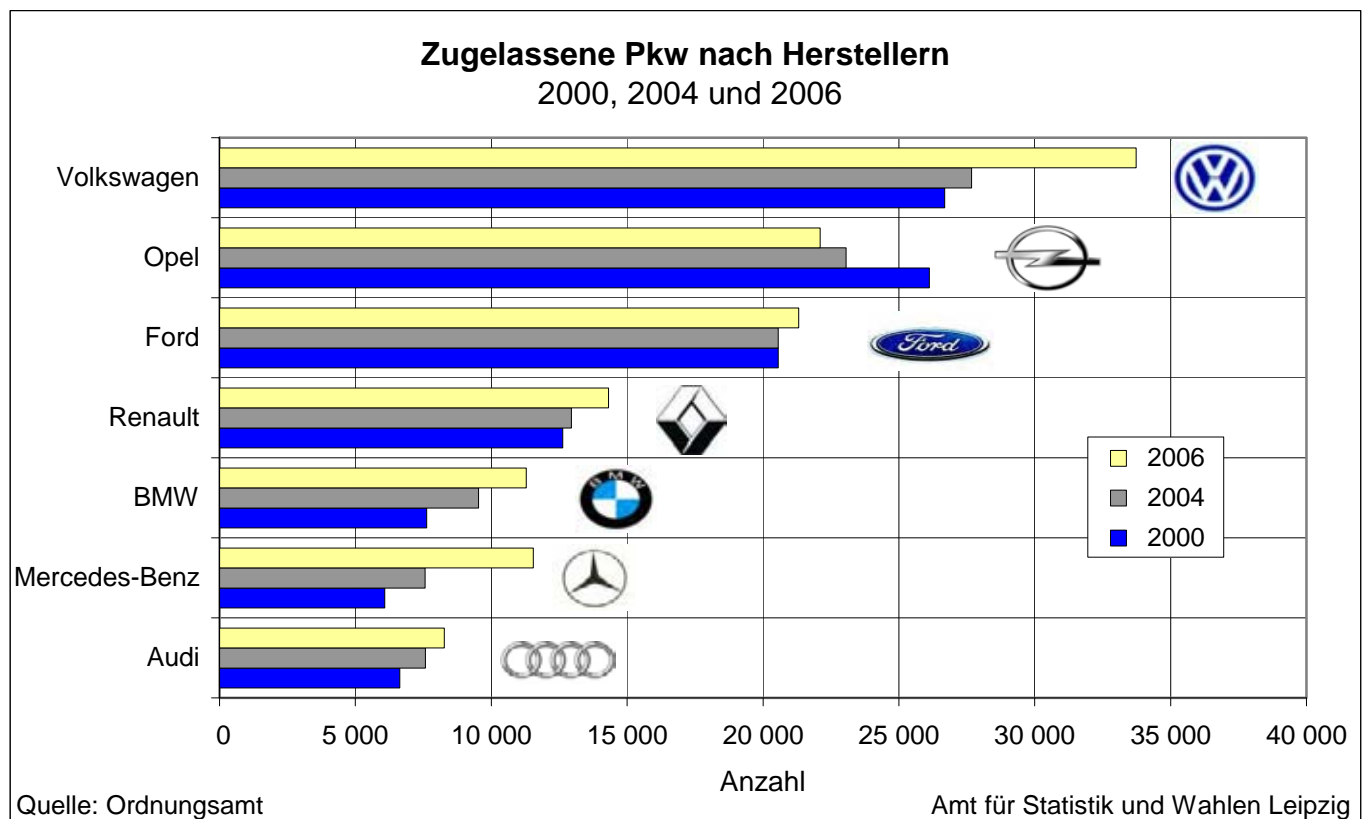

1002 Verkehrsunfälle und Ordnungswidrigkeiten im Straßenverkehr 2002 bis 2006

Kennziffer	2002	2003	2004	2005	2006
Verkehrsunfälle insgesamt	15 145	15 091	15 153	15 595	14 511
darunter: Verkehrsunfälle mit Personenschaden	1 972	1 856	1 704	1 872	1 811
Getötete Personen	15	19	11	17	11
Schwerverletzte	334	322	281	309	312
Leichtverletzte	2 070	1 925	1 757	1 908	1 816
darunter: Verkehrsunfälle mit Kindern (unter 15 Jahre)	223	172	153	179	125
Getötete Kinder	-	1	-	2	-
Verletzte Kinder	190	138	123	140	124
darunter: Verkehrsunfälle mit Radfahrern	832	906	949	1 047	1 068
darunter: verursacht von Radfahrern	365	402	416	462	484
Getötete Radfahrer	4	4	1	5	1
Verletzte Radfahrer	575	582	584	669	727
darunter: Verkehrsunfälle mit Unfallflucht	3 210	3 244	3 324	3 477	3 192
Getötete Personen	1	1	2	1	-
Verletzte Personen	195	208	183	193	173
darunter: Verkehrsunfälle unter Alkoholeinfluss	398	370	r 330	329	324
Fahren ohne Führerschein	974	770	669	570	401
Fahren unter Alkoholeinfluss ohne Folgen	1 331	1 595	1 526	1 492	1 186
Fahren unter Drogeneinfluss	106	174	329	189	133
Verwarnungen	45 158	57 770	67 481	44 191	45 441
Bußgeldverfahren	38 280	45 962	51 590	29 317	25 175

Quelle: Polizeidirektion Leipzig Amt für Statistik und Wahlen Leipzig

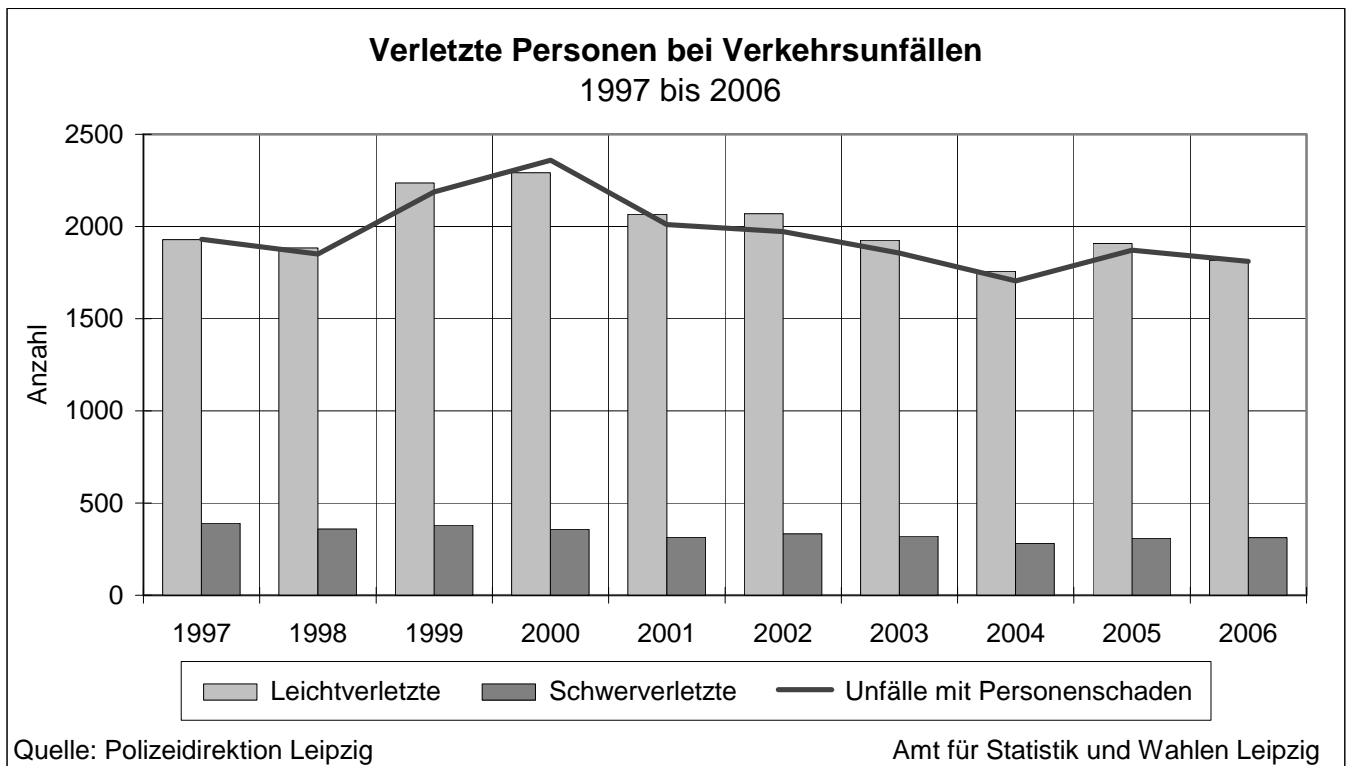

1003 Verkehrsunfälle 2002 bis 2006 nach Unfallverursachern

Kennziffer	2002	2003	2004	2005	2006
Verkehrsunfälle insgesamt	15 145	15 091	15 153	15 595	14 511
darunter verursacht durch:					
Personenkraftwagen	11 927	11 795	11 805	11 824	11 034
Lastkraftwagen	1 450	1 570	1 683	1 711	1 659
Radfahrer	365	402	416	462	484
Kradfahrer	108	132	116	124	145
Fußgänger	176	184	117	121	123
Straßenbahn und Bus	99	101	116	109	106

Quelle: Polizeidirektion Leipzig Amt für Statistik und Wahlen Leipzig

1004 Verkehrsunfälle 2002 bis 2006 nach ausgewählten Unfallursachen

Kennziffer	2002	2003	2004	2005	2006
Verkehrsunfälle insgesamt	15 145	15 091	15 153	15 595	14 511
darunter durch:					
Ungenügenden Abstand	3 485	3 332	3 178	3 239	2 921
Fehler beim Wenden und Rückwärtsfahren	2 137	2 441	2 569	2 724	2 899
Nichtbeachten der Vorfahrt	1 649	1 558	1 533	1 501	1 328
Nichtangepasste Geschwindigkeit	1 157	1 153	1 093	1 440	1 091
Fehler beim Fahrstreifenwechsel	739	847	801	833	860
Fehler beim Vorbeifahren	470	350	538	801	842
Fehler beim Abbiegen	820	813	865	738	697
Einfahren in fließenden Verkehr	589	574	525	502	491
Unvorschriftsmäßige Straßenbenutzung	495	589	737	521	454
Alkohol	399	370	330	329	324
Fahren bei Rot	214	215	226	225	224
Fehler beim Ein- und Aussteigen	197	199	211	203	214
Fehler beim Überholen	184	202	260	218	204
Falsches Verhalten gegenüber Fußgängern	158	137	122	145	125
Fehler durch Fußgänger	129	153	100	87	90

Quelle: Polizeidirektion Leipzig Amt für Statistik und Wahlen Leipzig

1005 Verkehrsaufkommen der 10 wichtigsten Zufahrtsstraßen am 10. Mai 2006

Straße	Straßenname	Gezählte Kfz	darunter: Lkw
		in 24 Stunden	
S1	Louise-Otto-Peters-Allee	15 400	2 100
B2-Nord	Maximilianallee	45 700	8 900
B87-Ost	Torgauer Straße	26 700	1 700
B6-Ost	Permoserstraße	27 800	2 400
S38	Prager Straße	13 200	600
B2-Süd	-	39 800	3 500
S46-West	Rippachtalstraße	13 100	1 100
B87-West	Lützner Straße	19 000	1 200
B181	Merseburger Landstraße	18 100	1 700
B6-West	Georg-Schumann-Straße	17 500	1 200

Quelle: Verkehrs- und Tiefbauamt/Verkehrsbefragung 2006 Amt für Statistik und Wahlen Leipzig

siehe Vorbemerkungen

1006 Öffentlicher Nahverkehr (LVB GmbH) 2002 bis 2006

Kennziffer	ME	2002	2003	2004	2005	2006
Straßenbahn						
Linien	Anzahl	15	14	14	14	14
Linienlänge	km	217	217	217	217	212
Fahrzeuge	Anzahl	440	423	413	401	357
darunter: Triebwagen	Anzahl	319	304	297	287	262
Wagenkilometer	1 000 Wkm	27 241	26 964	26 971	26 513	23 547
Beförderte Personen insgesamt	1 000	78 878
Beförderte Personen pro Wagenkilometer	Pers/Wkm	2,9
Fahrgäste	1 000	.	94 890	99 863	99 597	101 637
Fahrgäste pro Wagenkilometer	Pers/Wkm	.	3,5	3,7	3,8	4,3
Busverkehr						
Linien	Anzahl	58	60	62	62	60
Linienlänge	km	1 156	1 160	1 200	1 204	1 211
Fahrzeuge	Anzahl	118	105	105	103	103
darunter: Gelenkbusse	Anzahl	52	51	51	49	49
Wagenkilometer	1 000 Wkm	11 751	11 284	11 168	10 895	10 781
Beförderte Personen insgesamt	1 000	27 780
Beförderte Personen pro Wagenkilometer	Pers/Wkm	2,4
Fahrgäste	1 000	.	23 426	23 383	23 756	23 571
Fahrgäste pro Wagenkilometer	Pers/Wkm	.	2,1	2,1	2,2	2,2

Quelle: Leipziger Verkehrsbetriebe GmbH

Amt für Statistik und Wahlen Leipzig

siehe Vorbemerkungen

1007 Vorwiegende Verkehrsmittelnutzung für verschiedene Zwecke 1998 bis 2006

Reisezweck - Verkehrsmittel	1998	1999	2000	2003	2006
	Anteil der Nutzer in %				
<u>Wege zur Arbeit:</u>					
davon Nutzung:					
öffentliche Verkehrsmittel	31	33	28	30	29
Pkw/Krad	53	54	54	52	47
zu Fuß/Fahrrad	16	14	18	18	24
<u>Wege zum Einkauf:</u>					
davon Nutzung:					
öffentliche Verkehrsmittel	17	16	12	15	14
Pkw/Krad	59	59	57	56	53
zu Fuß/Fahrrad	24	25	32	29	33
<u>Wege zur Freizeit:</u>					
davon Nutzung:					
öffentliche Verkehrsmittel	19	19	16	18	16
Pkw/Krad	54	53	51	42	34
zu Fuß/Fahrrad	27	28	33	40	50
<u>Wege zur Ausbildung:</u>					
davon Nutzung:					
öffentliche Verkehrsmittel	41	38	36	39	42
Pkw/Krad	40	45	47	41	26
zu Fuß/Fahrrad	19	17	17	20	32

Quelle: Amt für Statistik und Wahlen/Kommunale Bürgerumfragen

siehe Vorbemerkungen

1008 Luftverkehr auf dem Flughafen Leipzig/Halle 2002 bis 2006

Kennziffer	ME	2002	2003	2004	2005	2006
Flugzeugbewegungen	Anzahl	41 209	40 303	39 316	37 905	42 417
davon:						
Gewerblicher Verkehr	Anzahl	30 272	31 833	31 207	30 287	33 610
Nichtgewerblicher Verkehr	Anzahl	10 937	8 470	8 109	7 618	8 807
Fluggäste insgesamt	Personen	1 988 854	1 955 070	2 041 046	2 127 895	2 348 011
Gewerblicher Verkehr	Personen	1 968 429	1 951 121	2 026 550	2 122 233	2 339 989
davon:						
Anreisende	Personen	934 197	934 884	977 397	1 034 046	1 082 200
Abreisende	Personen	933 475	930 611	972 162	1 028 351	1 074 363
Transit	Personen	100 757	85 626	76 991	59 836	183 426
Aufkommen Inland	Personen	771 926	744 270	747 459	654 761	736 532
Aufkommen Ausland	Personen	1 196 503	1 206 851	1 279 091	1 407 636	1 420 031
Nichtgewerblicher Verkehr	Personen	20 425	3 949	14 496	5 662	8 022
Luftfracht	Tonnen	7 827,9	9 341,8	5 699,9	12 053,6	29 329,8
davon:						
Ausladung	Tonnen	2 754,0	3 427,0	2 012,5	4 572,4	12 108,4
Einladung	Tonnen	5 050,2	5 880,0	3 537,3	6 433,1	14 410,3
Transit	Tonnen	23,7	34,8	150,2	1 048,1	2 811,1

Quelle: Flughafen Leipzig/Halle GmbH

Amt für Statistik und Wahlen Leipzig

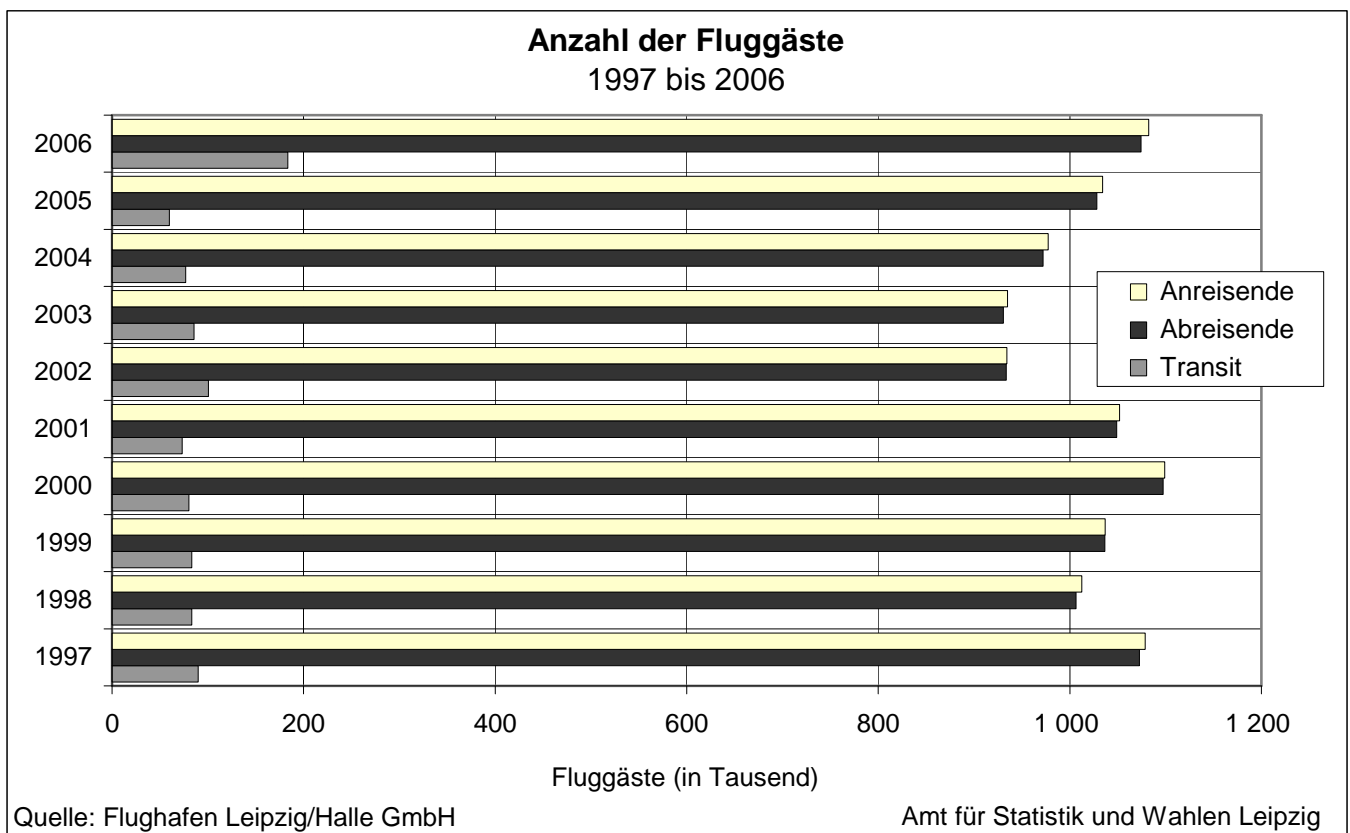

1009 Reiseziele der Einsteiger auf dem Flughafen Leipzig/Halle 2002 bis 2006

Kontinent/Land	Anzahl der Fluggäste				
	2002	2003	2004	2005	2006
Einsteiger insgesamt	933 475	930 611	972 162	1 028 351	1 074 363
darunter nach:					
Deutschland	183 737	182 869	170 999	173 927	224 821
Europa (ohne Deutschland)	610 229	612 837	636 836	683 591	677 242
darunter: Spanien	179 802	190 262	194 817	226 769	229 896
Türkei	157 672	151 161	169 018	174 202	132 255
Griechenland	86 155	81 849	76 415	77 971	82 910
Bulgarien	45 038	49 703	50 854	49 326	47 949
Vereinigtes Königreich	15 690	16 353	11 434	20 375	39 535
Portugal	19 481	19 008	20 502	25 105	23 107
Italien	18 516	17 372	17 708	17 517	22 006
Frankreich	11 085	10 676	11 064	10 234	20 964
Österreich	8 159	8 264	9 908	10 601	14 355
Kroatien	18 625	22 022	23 647	17 872	13 507
Zypern	11 725	9 947	12 866	14 936	11 414
Schweiz	8 024	5 646	6 402	6 051	5 845
Niederlande	2 396	2 005	2 041	1 970	5 117
Belgien	3 714	3 458	3 080	2 851	3 402
Ungarn	1 708	2 800	2 230	3 347	3 091
Russische Föderation	1 930	1 897	3 043	2 668	2 830
Rumänien	585	1 855	2 590	2 933	2 527
Schweden	1 824	1 760	1 931	1 951	2 218
Irland	1 380	1 412	1 227	1 044	1 280
Polen	772	1 058	1 177	1 052	1 201
Norwegen	1 448	2 299	1 525	1 310	1 172
Dänemark	1 647	1 803	1 818	1 457	1 097
Malta	3 950	2 775	3 920	4 417	855
Afrika	77 510	73 395	94 389	97 470	98 162
darunter: Ägypten	34 685	34 558	54 371	54 818	53 989
Tunesien	34 591	32 006	32 150	31 430	31 111
Marokko	3 840	3 103	2 694	5 202	5 474
Kenia	986	625	1 758	2 492	3 385
Südafrika	1 966	1 981	1 923	1 797	2 328
Amerika	46 540	47 569	50 062	53 789	51 915
dar.: Dominikanische Republik	15 557	17 244	16 560	19 982	19 646
Vereinigte Staaten	16 018	15 134	17 360	17 571	16 744
Kuba	7 565	7 925	7 615	7 749	7 492
Kanada	3 544	3 370	3 440	3 474	3 211
Brasilien	993	994	1 300	1 265	1 365
Mexiko	1 283	1 520	1 657	1 326	1 314
Asien	15 138	13 782	19 715	19 358	21 856
darunter: China	2 907	1 909	2 813	3 341	4 168
Thailand	2 457	2 836	3 854	3 221	3 277
Vereinigte Arabische Emirate	1 192	1 286	2 385	2 696	2 411
Singapore	1 766	1 603	1 771	1 826	2 063
Japan	1 352	1 146	1 622	2 046	1 985
Indien	.	.	1 258	1 241	1 397
Sri Lanka	584	997	1 823	305	471
Australien/Ozeanien	321	159	161	216	361

Quelle: Flughafen Leipzig/Halle GmbH

Amt für Statistik und Wahlen Leipzig

ohne nichtgewerblichen Verkehr



11

Kultur und Sport

Tab.-Nr. Tabellen	Seite	
1101	Oper Leipzig 2002 bis 2006	157
1102	Gewandhaus 2004 bis 2006	157
1103	Thomanerchor 2004 bis 2006	158
1104	Ausgewählte Theater und Kabarett 2002 bis 2006	158
1105	Musikschule Leipzig "Johann Sebastian Bach" 2002 bis 2006	159
1106	Bach-Archiv 2004 bis 2006	159
1107	Gohliser Schlösschen 2005 und 2006	160
1108	Kinos 2002 bis 2006	160
1109	Museen 2002 bis 2006	161
1110	Galerien 2002 bis 2006	161
1111	Bibliotheken 2004 bis 2006	162
1112	Bibliotheksnetz der Stadtbibliothek Leipzig 2004 bis 2006	163
1113	Internationales Leipziger Festival für Dokumentar- und Animationsfilm 2002 bis 2006	164
1114	Veranstaltungen im Sportforum Leipzig 2004 bis 2006	164
1115	Ausgewählte Festivals 2002 bis 2006	165
1116	Zoo Leipzig 2002 bis 2006	165
1117	Ausgewählte Sporteinrichtungen 2005	166
1118	Die größten sportlichen Erfolge von Leipziger Sportlern 2006	167
1119	Vereinsmitglieder 2005 und 2006 nach Sportarten	168
1120	Mitglieder in ausgewählten größten Sportvereinen 2006	169
1121	Pferderennen in Leipzig 2002 bis 2006	170
1122	Besucher in Hallenbädern 2002 bis 2006	170
1123	Besucher in Freibädern 2003 bis 2006	170
1124	Belantis Vergnügungspark Leipzig 2003 bis 2006	171
1125	Veranstaltungen durch das Jugendamt 2004 bis 2006	171
1126	Freizeittreffs und Freizeitkurse an Schulen 2002 bis 2006	172
1127	Öffentliche Kinderspielplätze 2002 bis 2006	172
Abb.-Nr. Abbildungen	Seite	
37	Stadtbibliothek Leipzig 2002 bis 2006	163
38	Mitglieder in Sportvereinen 2002 bis 2006	169
39	Besucher in Hallen- und Freibädern 1997 bis 2006	171

Vorbemerkungen

Bei den in diesem Kapitel aufgeführten **Kultureinrichtungen** und **Veranstaltungen** handelt es sich um eine Auswahl der bekanntesten Einrichtungen und Ereignisse. Es wird kein Anspruch auf Vollständigkeit erhoben.

Durch zeitweilige Sanierungsarbeiten war der Besuch einiger kultureller und sportlicher Einrichtungen nicht oder nur eingeschränkt möglich.

Die **Stadtteilbibliothek** Engelsdorf wurde Ende 2005 geschlossen.

In den **Freizeittreffs und Freizeitkursen** an Schulen wurden 2006 noch nicht die besonders geförderten Ganztagsangebote einbezogen. Diese fanden in 63 Schulen in Trägerschaft der Stadt Leipzig statt.

1101 Oper Leipzig 2002 bis 2006

Bühne	2002	2003	2004	2005	2006
<u>Oper Leipzig, Bühnen insgesamt</u>					
Veranstaltungen	348	314	354	318	339
Besucher	179 131	164 312	182 514	174 026	174 211
darunter:					
Opernbühne (1 446 Plätze)					
Veranstaltungen	137	115	137	115	141
Besucher	115 913	98 318	114 394	112 781	119 293
Platzausnutzung (Opernensemble) in %	63,8	59,8	58,4	68,8	63,4
Haus Dreilinden-Musikalische Komödie (530 Plätze)					
Veranstaltungen	151	149	151	152	137
Besucher	59 810	63 468	64 895	59 225	52 334
Platzausnutzung in %	74,9	81,1	81,9	74,2	62,8
Kellertheater (variable Anzahl an Plätzen, 50 bis 100)					
Veranstaltungen (2002: nur im 1. Halbjahr)	3	13	29	20	15
Besucher	267	1 022	1 984	1 170	1 096
Platzausnutzung in %	84,8	79,4	69,1	59,1	74,0

Quelle: Oper Leipzig

Amt für Statistik und Wahlen Leipzig

1102 Gewandhaus 2004 bis 2006

Veranstaltung	2004		2005		2006	
	Veranstaltungen	Besucher	Veranstaltungen	Besucher	Veranstaltungen	Besucher
Insgesamt	708	439 149	713	432 054	768	410 343
davon:						
Gewandhauseigene Veranstaltungen	398	190 209	445	209 587	314	195 477
Fremdveranstaltungen	310	248 940	268	222 467	454	214 866
Ausgewählte gewandhauseigene Veranstaltungen:						
Anrechtskonzerte - Orchester	46	83 075	52	93 385	53	93 885
Konzerte im Freiverkauf - Orchester	22	32 790	22	36 381	20	31 350
Konzerte Gast- und Kammerorchester	7	5 058	4	2 400	10	8 832
Konzerte in der Thomaskirche	8	10 056	7	10 226	6	9 203
Orgelkonzerte, Stunde der Orgelmusik	31	13 379	30	11 300	31	12 550
Kammermusik	30	5 831	35	6 993	38	8 161
Chorkonzerte	15	4 812	19	7 775	16	6 166
Soloabende Lied / Klavier	6	2 322	6	4 143	3	2 330
Musica nova	6	598	6	600	6	621
Jazz und Unterhaltung	22	13 445	20	9 738	13	6 657
Musikfest für alle / Tag der offenen Tür / Soundcheck	16	6 562	21	7 616	12	4 874
Ausgewählte Mietveranstaltungen:						
MDR-Konzerte	28	39 723	22	32 558	32	38 932
Schulkonzerte	50	24 585	62	25 311	55	25 315
Orchesterkonzerte	33	34 222	27	33 205	25	26 120
Jazz und Unterhaltung	71	88 394	62	75 313	59	64 461
Chorkonzerte	17	12 754	15	12 372	27	15 923

Quelle: Gewandhaus zu Leipzig

Amt für Statistik und Wahlen Leipzig

1103 Thomanerchor 2004 bis 2006

Veranstaltung	2004		2005		2006	
	Veranstaltungen	Besucher	Veranstaltungen	Besucher	Veranstaltungen	Besucher
Konzerte/Gottesdienste in Leipzig ¹⁾	70	66 480	92	90 500	78	72 821
davon:						
Motetten	12	7 600	21	19 000	18	6 555
Motetten und Kantaten ²⁾	21	27 000	19	24 500	19	35 466
Kirchenmusiken	25	12 780	36	23 000	28	9 800
Konzerte ³⁾	12	19 100	16	24 000	13	21 000
Konzerte außerhalb Leipzigs	20	33 950	18	13 000	25	32 500

Quelle: Thomanerchor Leipzig

Amt für Statistik und Wahlen Leipzig

¹⁾ ohne Weihnachtsmarkt etc. ²⁾ gemeinsam mit Gewandhausorchester

³⁾ ohne Opernproduktionen mit Solisten des Thomanerchores

1104 Ausgewählte Theater und Kabarets 2002 bis 2006

Bühne	2002	2003	2004	2005	2006
<u>Theater</u>					
Schauspiel Leipzig (einschließlich Mietveranstaltungen und Gastspiele am Haus)					
Veranstaltungen	r 525	r 551	r 555	r 564	556
Besucher	r 68 560	r 96 565	r 105 766	r 124 684	99 946
darunter:					
Schauspielhaus (684 Plätze)					
eigene Veranstaltungen	r 60	r 134	r 140	r 143	152
Besucher	r 20 706	r 42 990	r 42 538	r 49 000	44 895
Platzausnutzung in %	r 77,4	r 69,6	r 56,7	r 76,1	55,4
Neue Szene (96 Plätze)					
Veranstaltungen	209	188	203	227	220
Besucher	15 228	r 13 576	15 588	17 075	14 309
Platzausnutzung in %	74,6	r 71,1	75,1	76,2	69,0
Theater hinterm Eisernen (116 Plätze)					
Veranstaltungen	39	81	64	82	65
Besucher	4 927	r 7 431	5 212	6 654	4 800
Platzausnutzung in %	77,5	68,0	70,5	69,9	68,3
Theater der Jungen Welt					
Veranstaltungen	401	507	500	587	647
Besucher	35 795	39 845	47 710	47 360	49 205
<u>Kabarets</u>					
Academixer (253 Plätze)					
Veranstaltungen	446	452	457	443	447
Besucher	78 191	85 426	83 746	74 405	76 407
Platzausnutzung in %	71,7	76,3	74,8	69,7	70,2
Leipziger Funzel (150 Plätze)					
Veranstaltungen	250	247	266	268	254
Besucher	25 910	25 020	27 287	24 442	24 376
Platzausnutzung in %	69,0	67,0	68,0	60,0	64,0

Quellen: aufgeführte Theater und Kabarets

Amt für Statistik und Wahlen Leipzig

Durch zeitweilige Sanierungsarbeiten war der Besuch einiger Einrichtungen nicht oder nur eingeschränkt möglich.

1105 Musikschule Leipzig "Johann Sebastian Bach" 2002 bis 2006

Veranstaltungen/Musikunterricht	2002	2003	2004	2005	2006
<u>Veranstaltungen</u>	751	1 080	1 247	1 450	1 296
Besucher	94 200	115 200	127 550	135 000	91 920
darunter:					
Schülervorspiele	311	440	480	490	510
Beteiligte Schüler	6 670	8 400	9 100	9 300	9 500
darunter: bis 14 Jahre	4 400	5 500	6 100	6 200	6 300
Besucher	35 200	15 500	16 950	17 500	18 500
<u>Schulkonzerte</u>	158	147	147	135	131
Besucher (Schüler)	40 412	35 422	39 024	37 070	35 664
<u>Musikunterricht</u>					
Anzahl der Schüler zum 31.12.	4 927	4 999	5 136	5 062	4 963
darunter Schülerbelegung (Mehrfachbelegung möglich):					
Musikalische Elementarerziehung	1 302	1 410	1 524	1 585	1 607
Instrumentaler und vokaler Hauptfachunterricht	3 390	3 412	3 381	3 261	3 146
Ensemble- und Ergänzungsfächer	1 240	1 184	1 101	1 025	1 078
Tanz/Bildende Kunst	677	508	538	534	589
Projekte	-	-	113	86	86
Förderunterricht	179	166	160	140	174
Anzahl der Schüler, die 2006 am Wettbewerb "Jugend musiziert" teilnahmen:					
Regionalwettbewerb: 229					
Landeswettbewerb: 111					
Bundeswettbewerb: 33					
Vergabe von: 178 mal Prädikat "Hervorragend", 99 mal "Sehr gut", 92 mal "Gut", 4 mal "Mit Erfolg"					
Quelle: Musikschule Leipzig "Johann Sebastian Bach"			Amt für Statistik und Wahlen Leipzig		

1106 Bach-Archiv 2004 bis 2006

Veranstaltung	2004		2005		2006	
	Veranstaltungen	Besucher	Veranstaltungen	Besucher	Veranstaltungen	Besucher
Musikalische Aufführungen	161	44 829	128	39 992	174	50 054
davon: Konzerte	29	1 269	30	1 432	34	1 754
Schülerkonzerte	8	560	8	560	5	300
Bachfest-Konzerte	87	37 500	90	38 000	96	45 000
Bach Wettbewerb	37	5 500	-	-	39	3 000
Quelle: Bach-Archiv Leipzig			Amt für Statistik und Wahlen Leipzig			

1107 Gohliser Schlösschen 2005 und 2006

Veranstaltung	2005	2006
Anzahl der Veranstaltungen insgesamt	242	288
Anzahl der Besucher	16 990	19 566
davon:		
Kulturelle Veranstaltungen	95	94
Führungen	83	134
Tagungen	49	37
Sonstiges	15	23
Ausgewählte Veranstaltungen 2006:		
Tag des offenen Denkmals (09.09.2006): 1 900 Besucher		
Festwoche 250 Jahre Gohliser Schlösschen (10. -15.09.2006): 3 500 Besucher		
Sommertheater 2006 (08.-22.07.2006): 2 800 Besucher		
Quelle: Freundeskreis "Gohliser Schlösschen" e.V.		Amt für Statistik und Wahlen Leipzig

1108 Kinos 2002 bis 2006

Sachgebiet	2002	2003	2004	2005	2006
Spielstätten insgesamt	14	12	12	13	13
darunter: gewerbliche Kinos	7	6	6	6	7
Leinwände	43	38	39	40	38
Plätze	8 238	6 853	7 321	7 419	7 029
Besucher	1 412 621	1 454 751	1 447 956	1 169 866	1 170 868
Kinobesuche je Einwohner im Jahr	2,9	2,9	3,0	2,3	2,3
Besucher je Platz	171	212	197	158	167
Gewerbliche Kinos: Regina-Palast, Cineding, Schaubühne Lindenfels, Autokino, Cinestar im Petersbogen, Passage-Kinos, Cineplex					
Quelle: Filmförderungsanstalt - Bundesanstalt des öffentlichen Rechts		Amt für Statistik und Wahlen Leipzig			

1109 Museen 2002 bis 2006

Museum	Anzahl der Besucher				
	2002	2003	2004	2005	2006
Stadtgeschichtliches Museum	375 419	454 416	361 120	339 579	323 376
darunter: Altes Rathaus	98 715	121 734	72 311	44 144	45 102
Stadtgeschichtliches Museum/Neubau	-	-	-	50 921	35 583
Völkerschlachtdenkmal	178 808	224 553	184 007	147 246	155 765
Forum 1813	27 217	29 158	23 707	20 495	18 658
Schillerhaus	11 596	12 088	11 869	14 338	10 109
Alte Börse	35 621	35 218	32 824	30 686	28 956
Sportmuseum	642	675	821	244	130
Kaffeemuseum	21 606	30 189	34 165	30 535	28 630
Museum der bildenden Künste	90 481	67 409	55 874	173 451	111 442
GRASSI Museum für Angewandte Kunst	36 039	30 175	74 984	28 810	8 852
GRASSI Museum für Völkerkunde zu Leipzig	11 086	8 981	7 303	16 103	22 830
MUSEEN IM GRASSI, Museum für Musikinstrumente der Universität Leipzig	7 664	8 376	8 733	9 530	17 613
Naturkundemuseum	33 965	55 158	28 199	32 796	29 416
Bach-Archiv	26 578	27 399	30 199	30 534	31 300
Zeitgeschichtliches Forum	149 795	155 979	158 486	173 427	162 835
Deutsches Buch- und Schriftmuseum	5 734	5 445	5 993	5 486	5 081
Ägyptisches Museum	14 486	11 538	12 563	13 529	10 279
Museum in der "Runden Ecke"	75 183	71 528	83 254	88 484	78 581
Deutsches Kleingärtnermuseum	2 055	2 068	2 831	2 043	2 043
Werkstättenmuseum für Druckkunst	4 181	4 958	2 378	4 749	5 826
Apothekenmuseum	2 220	2 875	2 215	2 035	1 519
Museum im Mendelssohn-Haus	16 345	17 071	20 178	20 201	20 974
Leipziger Galerie für Zeitgenössische Kunst	.	.	.	18 502	12 112
Kamera- und Fotomuseum	3 069	2 794	3 264	3 283	3 924
Museum für Schulgeschichte	.	.	10 000	10 500	25 000
ausgewählte Museen insgesamt	854 300	926 170	867 574	973 042	873 003
Quellen: aufgeführte Museen					
Amt für Statistik und Wahlen Leipzig					

1110 Galerien 2002 bis 2006

Stadt insgesamt Stadtbezirk	Anzahl der Galerien				
	2002	2003	2004	2005	2006
Insgesamt	29	40	50	59	70
davon:					
Mitte	18	26	25	27	27
Nordost	-	-	-	-	-
Ost	2	3	3	3	4
Südost	1	1	1	2	2
Süd	4	5	6	6	8
Südwest	3	3	2	4	5
West	-	-	-	-	-
Alt-West	-	1	11	14	20
Nordwest	-	-	-	-	-
Nord	1	1	2	3	4
Quelle: Kulturamt					
Amt für Statistik und Wahlen Leipzig					

1111 Bibliotheken 2004 bis 2006

Bibliothek	2004	2005	2006
<u>Deutsche Nationalbibliothek Leipzig</u>			
Bestand (Bücher, Periodika, Musikalien, Hand- und Hochschulschriften, Karten u.a.)	13 073 898	13 621 814	13 955 020
Benutzer der Lesesäle	158 717	160 479	185 695
Eingeschriebene Benutzer	19 677	15 297	13 854
Entleihungen	520 876	482 486	469 167
Anzahl der Führungen	206	172	200
Teilnehmer an Führungen	3 610	2 883	3 797
<u>Universitätsbibliothek "Bibliotheca Albertina"</u>			
Bestand an Büchern, Zeitschriften, Zeitungen (gebunden)	4 274 872	4 290 815	4 348 437
Dissertationen	821 083	822 453	823 872
Laufende Zeitungen und Zeitschriften	7 001	6 724	6 498
Eingeschriebene Benutzer	25 910	25 988	26 779
Entleihungen	782 218	852 047	858 542
<u>Stadtbibliothek Leipzig</u>			
Bestand insgesamt	983 906	974 564	988 922
darunter: Belletristik	199 593	197 475	191 687
Kinder- und Jugendliteratur	127 297	123 755	119 747
Sach- und Fachliteratur	387 661	375 555	359 087
Audiovisuelle Materialien	159 360	163 034	168 585
Besucher/Benutzer	917 807	905 037	838 757
Entleihungen	3 018 494	2 968 042	2 951 667
darunter: Belletristik	602 781	573 928	559 275
Kinder- und Jugendliteratur	342 392	326 408	328 928
Sach- und Fachliteratur	880 616	813 600	740 810
Audiovisuelle Materialien	990 288	1 054 818	1 138 294
<u>Deutsche Zentralbücherei für Blinde zu Leipzig</u>			
Bestand Punktschriftbände und -noten (Einzelbände)	43 917	45 263	46 964
Bestand Einzelkassetten	157 892	137 229	135 200
Benutzer	6 723	7 370	7 849
Entleihungen	125 191	145 774	156 931
<u>Leibniz-Institut für Länderkunde e.V.</u>			
<u>Geographische Zentralbibliothek</u>			
Bestand insgesamt	199 498	202 574	205 924
Laufende Zeitungen und Zeitschriften	561	601	666
Besucher/Benutzer	3 434	3 330	3 317
Entleihungen	19 223	18 474	16 056
<u>Umweltbibliothek</u>			
Bestand insgesamt	18 161	18 375	18 969
Laufende Zeitungen und Zeitschriften	141	135	111
Besucher/Benutzer	2 781	2 497	2 496
Entleihungen	7 940	7 395	8 247
Quellen: aufgeführte Bibliotheken		Amt für Statistik und Wahlen Leipzig	

1112 Bibliotheksnetz der Stadtbibliothek Leipzig 2004 bis 2006

Bibliothek	2004		2005		2006	
	Besucher	Entleihungen	Besucher	Entleihungen	Besucher	Entleihungen
Leipziger Stadtbibliothek	393 384	1 582 387	376 793	1 554 858	350 141	1 554 203
Grünau-Mitte	39 456	97 278	34 130	86 941	32 923	83 368
Grünau-Nord	33 923	70 601	29 129	68 045	24 252	63 462
Grünau-Süd	26 598	89 583	26 022	81 035	21 037	78 420
Paunsdorf	52 954	121 762	49 617	118 495	50 630	119 565
Südvorstadt "Walter Hofmann"	66 055	215 467	69 980	225 069	67 690	233 379
Plagwitz "Georg Maurer"	59 581	186 915	64 428	192 089	59 239	201 233
Volkmarsdorf	27 247	83 714	28 479	82 503	21 331	73 087
Schönefeld	33 820	68 923	32 248	68 873	29 147	67 234
Möckern	56 560	178 443	62 655	184 917	57 572	190 847
Thonberg	20 133	54 511	21 255	51 991	17 801	48 639
Mockau	22 553	56 181	23 018	52 854	22 935	48 072
Böhlitz-Ehrenberg	22 003	60 508	25 500	61 820	24 740	60 807
Lützschena-Stahmeln	3 803	20 016	3 669	19 615	3 612	19 337
Wiederitzsch	9 714	33 146	10 118	33 060	10 034	33 910
Engelsdorf	4 246	12 054	4 248	12 154	-	-
Holzhausen	4 544	8 905	2 315	9 830	2 416	9 886
Fahrbibliothek	37 727	70 322	41 433	63 893	43 257	66 218

Quelle: Stadtbibliothek Leipzig

Amt für Statistik und Wahlen Leipzig

siehe Vorbemerkungen

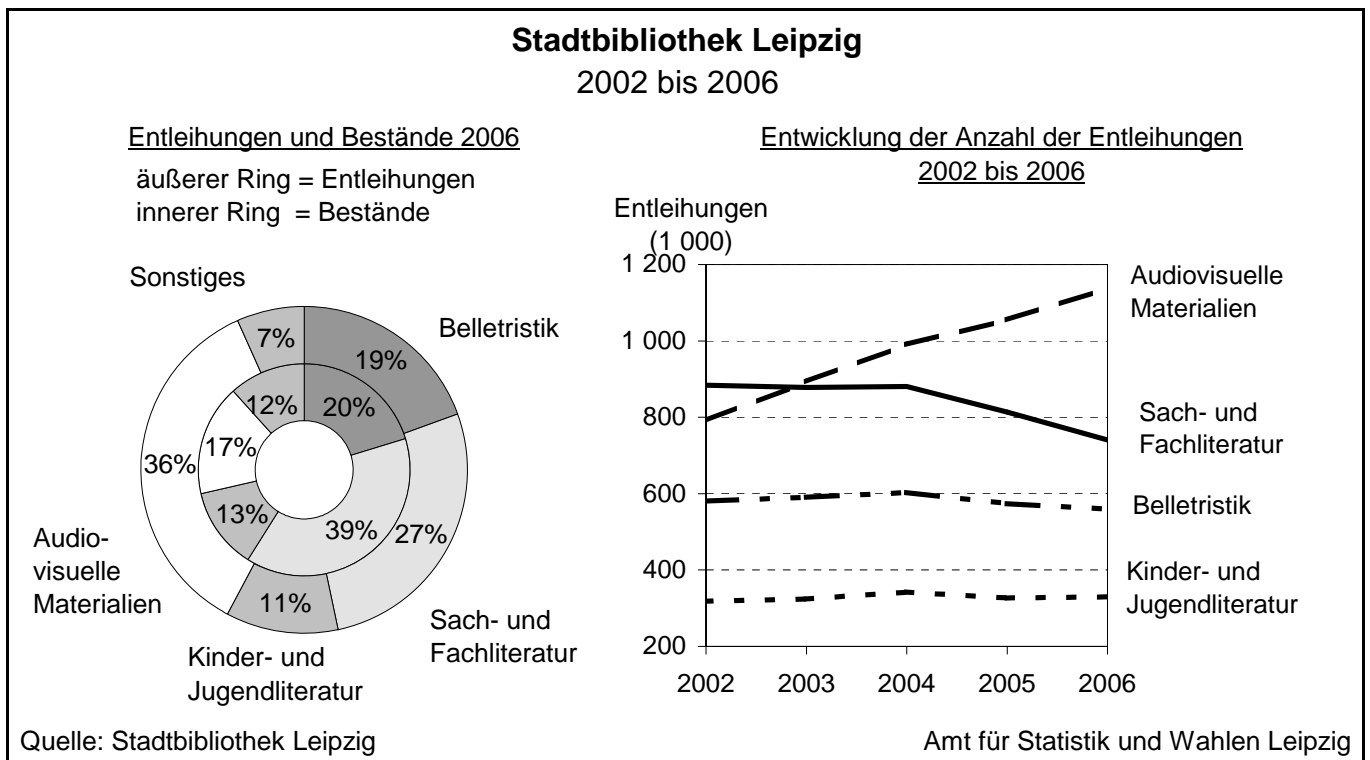

1113 Internationales Leipziger Festival für Dokumentar- und Animationsfilm 2002 bis 2006

Kennziffer	2002	2003	2004	2005	2006
	15.-20.10.	14.-19.10.	19.-24.10.	03.-09.10.	30.10.-05.11.
Eingereichte Produktionen	1 850	2 000	2 000	2 400	2 400
Teilnehmende Länder	51	47	60	50	50
Ausgewählte Film- und Videoproduktionen	236	361	354	380	400
davon:					
für Wettbewerb	66	62	89	64	78
für Sonderprogramm	170	299	265	316	322
Gezeigte Beiträge in Retrospektiven	81	114	38	88	101
Spielstätten	9	10	11	11	11
Vorstellungen	172	171	190	223	259
Zuschauer	20 500	18 700	24 500	20 000	24 000
Akkreditierte Festivalteilnehmer	850	760	738	1 017	1 150
Preisträger (einschließlich Mehrfachauszeichnung)	18	19	22	21	25

Quelle: Leipziger DOK-Filmwochen GmbH

Amt für Statistik und Wahlen Leipzig

1114 Veranstaltungen im Sportforum Leipzig 2004 bis 2006

Veranstaltung	2004		2005		2006	
	Veranstaltungen	Besucher	Veranstaltungen	Besucher	Veranstaltungen	Besucher
Veranstaltungen insgesamt	89	624 856	109	617 200	121	733 850
darunter:						
Sportveranstaltungen	60	343 421	59	306 751	54	411 700
Kulturelle Veranstaltungen	29	281 435	50	310 449	36	222 950

Ausgewählte Veranstaltungen:

Kulturelle Veranstaltungen in der Arena:

Konzerte von:	
Xavier Naidoo	10 500
Rosenstolz	12 000
Santana	11 000
George Michael	10 000
Placebo	9 500

Sportveranstaltungen im Zentralstadion:

Fussballweltmeisterschaft:	
Niederlande - Serbien Montenegro	37 200
Spanien - Ukraine	43 000
Frankreich - Südkorea	43 000
Iran - Angola	38 000
Argentinien - Mexiko	43 000
außerdem im Zentralstadion:	
Liga Pokal Finale	41 300

Veranstaltungen über jeweils mehrere Tage:

Holiday on Ice	37 100
Best of musical	14 000
Apassionata	13 400

Sportveranstaltungen in der Arena:

Reudnitzer Cup	4 000
L.E. Athletics	3 100
Deutsche Meisterschaften Finale Handball	6 000
HCL - TSV Bayer Leverkusen	5 350
Deutsche Tanzmeisterschaften	3 000

Quelle: Sportforum Leipzig ZSL Betreibergesellschaft mbH

Amt für Statistik und Wahlen Leipzig

Das Sportforum umfasst die ARENA Leipzig, das Zentralstadion und die Festwiese.

1115 Ausgewählte Festivals 2002 bis 2006

Veranstaltung	2002	2003	2004	2005	2006
<u>Lachmesse e.V. Leipzig</u>					
- Europäisches Humor- und Satirefestival -	03.-13.10.	02.-12.10.	07.-17.10.	06.-16.10.	12.-22.10.
Spielstätten	12	12	13	13	12
Veranstaltungen	97	107	109	126	96
Teilnehmende Künstler	137	190	184	194	167
Besucher	20 450	22 600	24 800	30 800	26 000
Cartoonausstellungen	4	3	3	2	2
Besucher	13 800	10 400	6 300	4 800	5 100
<u>euro-scene Leipzig</u>					
- Festival zeitgenössischen europäischen Theaters -	12.-17.11.	04.-09.11.	09.-14.11.	01.-06.11.	07.-12.11.
Veranstaltungen	27	18	28	25	22
Besucher	7 000	7 000	6 800	8 500	7 500
Quellen: Lachmesse e.V. Leipzig, euro-scene Leipzig			Amt für Statistik und Wahlen Leipzig		

1116 Zoo Leipzig 2002 bis 2006

Fläche/Besucher/Tierbestand	2002	2003	2004	2005	2006
<u>Fläche in ha</u>	23,2	23,2	23,2	23,2	26,0
darunter: Wasserfläche	2,1	2,1	2,1	2,1	2,1
Besucher insgesamt	1 164 392	1 181 535	1 319 767	1 457 938	1 759 963
<u>Tierbestand nach Arten</u>					
insgesamt	867	824	882	835	814
davon: Säuger	65	68	80	80	82
Vögel	152	132	144	130	126
Amphibien, Reptilien	82	82	73	75	83
Fische, Wirbellose	568	542	585	550	523
<u>Tierbestand nach Individuen</u>					
insgesamt (ohne Fische, Wirbellose)	1 410	1 645	1 536	1 605	1 701
davon: Säuger	690	830	755	808	882
Vögel	508	551	585	595	612
Amphibien, Reptilien	212	264	196	202	207
außerdem: Fische, Wirbellose	ca. 5 000	ca. 5 000	ca. 5 000	ca. 5 000	ca. 5 000
4 Bienenvölker	ca. 200 000	ca. 200 000	ca. 200 000	ca. 200 000	ca. 200 000
Quelle: Zoo Leipzig GmbH			Amt für Statistik und Wahlen Leipzig		

1117 Ausgewählte Sporteinrichtungen 2005

Sporteinrichtung	Insgesamt	davon			
		Anlagen des Sport- und Bäderamtes ¹⁾	darunter: an Vereine verpachtet	Anlagen des Schulverwaltungsamtes	Anlagen anderer Einrichtungen
Stadien	6	4	4	-	2
Großfelder	14	8	8	-	6
Kleinfelder	13	13	13	-	-
Rundlaufbahnen	4	4	4	-	-
Sportplatzanlagen	65	59	54	3	3
Großfelder	107	99	99	3	5
Kleinfelder	146	142	142	-	4
Rundlaufbahnen	24	23	21	-	1
Kleinsportanlagen (-felder) (sportliche Nutzfläche: 1,4 ha)	8	-	-	3	5
Sporthallen (über 250 m ²) (sportliche Nutzfläche: 8,9 ha)	128	45	15	67	16
Turnhallen und Gymnastiksäle (mindestens 80 bis 250 m ² ; sportliche Nutzfläche: 1,8 ha)	97	14	7	70	13
Freibäder (nutzbare Wasserfläche: 1,4 ha)	6	6	-	-	-
Naturbäder (nutzbare Wasserfläche: 7,0 ha)	4	3	-	-	1
Hallenbäder (nutzbare Wasserfläche: 0,64 ha)	8	6	-	-	2
Tennisplätze (Sportfläche: 7,0 ha) darauf befindliche Felder	23 104	17 74	17 74	-	6 30
Tennishallen (Sportfläche: 1,0 ha) darin befindliche Felder	4 15	1 4	- 4	-	3 11
Wassersportanlagen	14	14	14	-	-
Kegelsportanlagen	31	19	18	-	12
Sondersportanlagen				-	
Galopprennbahn	1	-	-	-	1
Hundesportanlagen	3	3	3	-	-
Modell- Motorsportanlage	1	1	1	-	-
Motorsportanlagen	2	2	2	-	-
Radrennbahn	1	1	1	-	-
Reitschule	1	-	-	-	1
Reitstützpunkte	7	2	2	-	5
Rollschuhstadion	1	1	1	-	-
Schießsportanlagen	4	4	4	-	-
Zentrum für Freizeit-, Behinderten- und Leistungssport	1	1	1	-	-
Zentrum für Gesundheitssport	1	1	1	-	-
Go- Kart- Bahnen	5	-	-	-	5
Bolzplätze	21	-	-	-	21

Quelle: Sport- und Bäderamt

Amt für Statistik und Wahlen Leipzig

¹⁾ bzw. der Sportbäder Leipzig GmbH

1118 Die größten sportlichen Erfolge von Leipziger Sportlern 2006

Sportart	Name	Verein	Sportliche Erfolge
Behindertensport	Clausner, Daniel	Behinderten-SV Leipzig e.V.	2 x Silber und 3 x Bronze bei der Behinderten-WM im Schwimmen
	Weinberg, Stefanie	Behinderten-SV Leipzig e.V.	Bronze bei der Behinderten-WM im Schwimmen
Handball		HCL	Deutscher Meister, Deutscher Pokalsieger
Flossenschwimmen	Lützkendorf, Sven	SC DHfK Leipzig e.V.	Silber bei WM über 1 500 m, Gold bei DM über 1 500 m
	Kaiser, Sven	SC DHfK Leipzig e.V.	Gold bei DM über 400 m und in der 4 x 200 m Staffel
Judo	Wagner, Anja	Judoclub Leipzig e.V.	Gold bei DM in der Klasse bis 63 kg
	Gess, Robert	Judoclub Leipzig e.V.	Gold bei DM in der Klasse bis 73 kg
	Helbing, Sven	Judoclub Leipzig e.V.	Gold bei DM in der Klasse bis 90 kg
Kanurennsport	Nuck, Robert	SC DHfK Leipzig e.V.	Gold bei WM im Canadier-Vierer über 1 000 m, Silber im Canadier-Zweier über 500 m, Gold bei EM im Canadier-Vierer über 1 000 m und Silber im Canadier-Zweier über 500 m
	Gille, Christian	SC DHfK Leipzig e.V.	Silber bei WM im Canadier-Zweier über 200 m, Silber bei EM im Canadier-Zweier über 200 m
	Ruge, Gesine	SC DHfK Leipzig e.V.	Bronze bei WM im Zweierkajak über 500 m, Silber bei EM im Zweier- und Vierer-Kajak über 500 m
	Schuck, Tanja	SC DHfK Leipzig e.V.	Silber bei WM im Viererkajak über 1 000 m, Silber bei EM im Viererkajak über 1 000 m
Kanuslalom	Benzi, Jan	Leipziger Kanu-Club e.V.	Gold bei EM mit Einer-Canadier-Mannschaft, Gold bei WM im Teamwettbewerb
	David Schröder / Frank Henze	Leipziger Kanu-Club e.V.	Gold bei EM mit Zweier-Canadier-Mannschaft
Leichtathletik	Blaschek, Thomas	LAZ Leipzig e.V.	Silber bei EM über 110 m Hürden, Gold bei DM über 110 m Hürden, Teilnahme am Europacup im deutschen Nationalteam (110 m Hürden)
	Sack, Peter	LAZ Leipzig e.V.	Silber bei DM im Kugelstoßen
	König, Oliver	LAZ Leipzig e.V.	Teilnahme an EM in Göteborg (Weitsprung), Teilnahme am Europacup im deutschen Nationalteam (Weitsprung)
	Körner, Matthias	SC DHfK Leipzig e.V.	Gold bei DM im Marathon
	Ritz, Judith	LAZ Leipzig e.V.	Silber bei DM über 100 m Hürden
Ringensport	Stolle, Juliane	LAZ Leipzig e.V.	Bronze bei DM über 200 m
	Thiele, Sven	KFC Leipzig e.V.	Gold bei DM im Freistilringen (Schwergewicht)
Schwimmen	Götz, Janina-Kristin	SC DHfK Leipzig e.V.	Gold bei DM über 400 m Freistil
	Franz, Toni	SC DHfK Leipzig e.V.	Bronze beim Europacup über 5 km
Wasserspringen	Fischer, Heike	SC DHfK Leipzig e.V.	Bronze beim Weltcup im Synchronspringen vom 3-m-Brett, Silber bei EM im Synchronspringen vom 3-m-Brett

Quelle: Sport- und Bäderamt

Amt für Statistik und Wahlen Leipzig

1119 Vereinsmitglieder 2005 und 2006 nach Sportarten

Sportart	2005		2006		davon: Altersklassen von ... bis ... unter Jahre							
	Abt.	Mitglieder	Abt.	Mitglieder	bis 6	6-14	14-18	18-26	26-40	40-50	50-60	über 60
Insgesamt	904	69 524	921	71 953	3 472	10 632	5 851	7 156	11 741	9 067	8 329	15 705
in	340 Vereinen		350 Vereinen									
Sportarten mit mehr als 300 Mitgliedern im Jahr 2006 (824 Abteilungen/68 516 Mitglieder)												
Aerobic	15	634	17	715	1	45	53	105	186	151	130	44
Allgemeine Sportgruppen	68	4 088	68	5 414	812	323	169	311	1 143	820	632	1 204
Allgemeiner Sportbetrieb	26	1 964	26	739	1	-	1	66	173	130	87	281
Asiatischer Kampfsport	11	589	12	691	44	238	147	130	98	25	8	1
Badminton	28	758	28	756	-	118	91	67	184	170	83	43
Basketball	9	550	11	606	-	108	124	201	126	21	17	9
Behindertensport	15	1 915	12	1 776	6	29	97	38	125	229	522	730
Bergsteigen	8	1 213	8	1 278	12	111	105	181	400	245	130	94
Fußball	75	10 071	77	10 501	415	2 627	1 443	1 804	2 099	1 267	543	303
Gesundheitssport	15	3 948	14	4 499	23	-	4	80	289	413	631	3 059
Gewichtheben u. Fitness	8	1 292	7	1 199	-	-	9	123	376	207	124	360
Golf	1	576	1	599	1	15	15	23	176	148	123	98
Gymnastik	68	3 560	66	3 651	191	59	14	46	268	423	793	1 857
Handball	25	2 160	24	2 109	24	529	340	392	408	220	114	82
Hockey	5	821	5	782	32	236	120	106	97	84	55	52
Judo	12	1 007	11	978	57	492	168	105	94	33	21	8
Kanu	12	1 011	12	1 009	36	262	116	116	184	150	74	71
Karate	10	608	12	606	46	185	102	86	140	31	9	7
Kegeln	30	2 343	32	2 403	-	35	54	78	295	411	472	1 058
Leichtathletik	19	1 494	18	1 434	150	475	163	120	138	132	123	133
Pferdesport	13	997	14	957	53	313	138	135	165	94	36	23
Popgymnastik	25	866	21	678	43	10	4	23	76	153	171	198
Radsport	11	437	10	414	1	50	36	66	88	56	47	70
Rehabilitationssport	16	3 462	22	4 159	5	20	24	115	384	604	944	2 063
Rudern	3	409	4	402	-	55	55	46	68	48	31	99
Schach	13	592	14	674	8	195	63	78	96	73	67	94
Schwimmen	31	5 362	33	5 384	665	1 646	389	292	512	387	397	1 096
Segeln	5	350	5	357	-	33	25	13	77	43	57	109
Skisport	8	457	8	499	30	79	40	47	113	77	61	52
Sportakrobatik	5	303	5	338	48	93	61	34	28	15	25	34
Sportschießen	16	1 119	17	1 144	1	21	63	98	258	261	303	139
Taekwondo	9	489	8	450	46	162	98	77	54	9	3	1
Tanzsport	13	1 079	17	1 313	95	265	125	137	207	148	136	200
Tauchsport	4	335	5	354	2	25	27	56	104	99	35	6
Tennis	19	2 280	18	2 226	56	318	188	260	410	348	265	381
Tischtennis	48	1 349	50	1 390	10	184	190	176	256	197	162	215
Turnen	19	1 419	17	1 273	398	392	65	60	56	64	66	172
Volleyball	67	2 702	71	2 895	29	197	384	582	781	441	335	146
Walking/Nordic Walking	10	433	11	566	5	19	1	18	52	102	151	218
Wandern	12	1 324	13	1 298	9	26	30	38	95	136	169	795

Sportarten mit 50 bis 300 Mitgliedern (77 Abteilungen/3 752 Mitglieder)

Aikido (5/115), American Football (1/115), Billard (10/234), Bogensport (2/128), Boxen (4/190), Cheerleading (4/131), CVJM (1/55), DLRG (2/98), Eissport (1/111), Fechten (1/152), Gehörlosensport (1/166), Hundesport (4/158), Inline Scating (2/154), Kickboxen (2/176), Luftsport (3/83), Musik/Spielleute (2/114), Orientierungslauf (5/123), Rhythmische Sportgymnast. (4/203), Ringen (3/229), Rollsport (1/62), Rugby (3/200), Seesport (1/67), Triathlon (5/174), Unihockey (6/280), Wasserball (2/139), Wasserspringen (2/95)

Sportarten mit weniger als 50 Mitgliedern: 13 verschiedene Sportarten (20 Abteilungen/390 Mitglieder)

Quelle: Stadtsportbund Leipzig e.V.

Amt für Statistik und Wahlen Leipzig

Die Summe der Mitglieder nach Sportarten ist höher als die Gesamtzahl, da es Sportfreunde gibt, die in zwei Abteilungen eines Vereins Mitglied sind.

Mitglieder in Sportvereinen

2002 bis 2006

Entwicklung 2002 bis 2006 nach Geschlecht

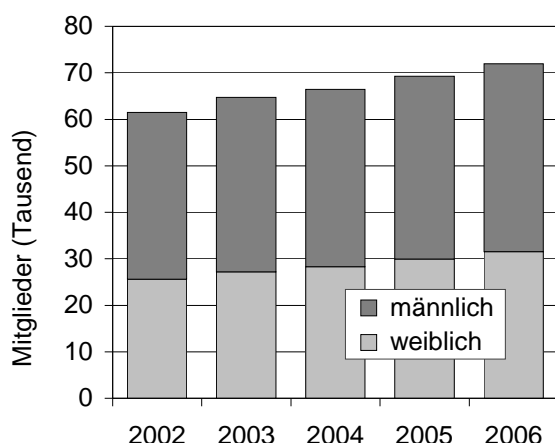

Mitglieder nach Altersgruppen 2006

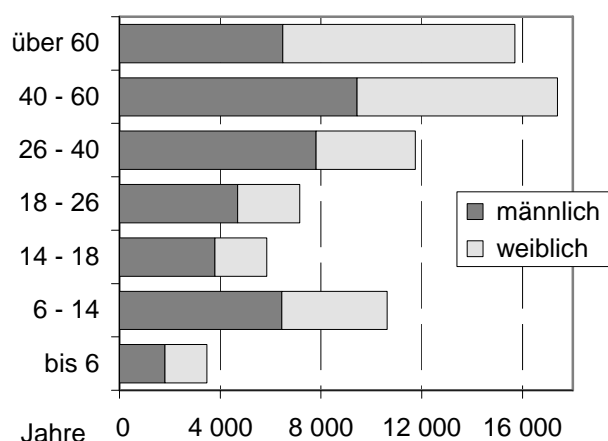

Quelle: Stadtsportbund Leipzig e.V.

Amt für Statistik und Wahlen Leipzig

1120 Mitglieder in ausgewählten größten Sportvereinen 2006

Vereinsname	Mitglieder insges.	davon: Altersklassen (von ... bis unter ... Jahre)							
		bis 6	6 - 14	14 - 18	18 - 26	26 - 40	40 - 50	50 - 60	üb. 60
BSV AOK Leipzig e.V.	4 525	35	43	29	114	319	363	673	2 949
SC DHfK Leipzig e.V.	4 371	343	481	200	349	679	562	467	1 290
HSG DHfK Leipzig e.V.	1 650	218	152	42	60	125	120	210	723
Sektion Leipzig des Deutschen Alpenvereins e.V.	1 574	11	106	103	175	475	318	208	178
SG Motor Gohlis Nord Leipzig e.V.	1 551	161	435	161	153	188	161	109	183
Gesundheitssportverein Leipzig e.V.	1 454	-	10	20	111	167	319	562	265
1. FC Lokomotive Leipzig e.V.	1 419	21	151	99	196	530	278	93	51
SG Leipziger Verkehrsbetriebe e.V.	1 318	7	180	148	165	279	214	124	201
FC Sachsen Leipzig 1990 e.V.	1 206	59	167	116	127	236	207	173	121
TSV Leipzig 76 e.V.	1 055	202	206	112	106	110	92	92	135
Aktive Senioren Leipzig e.V.	1 023	-	-	-	-	-	4	48	971
Leipziger Sportverein Südwest e.V.	839	44	152	86	106	155	102	85	109
Leipziger Sport-Club 1901 e.V.	784	50	190	43	87	119	104	94	97
SV Lok Engelsdorf e.V.	774	2	176	90	124	115	109	90	68
Sport- und Rückenzentrum Leipzig e.V.	729	51	18	13	9	44	81	180	333
TSV 1893 Leipzig-Wahren e.V.	690	27	96	44	68	126	100	69	160
Leibniz Verein für Funktions-, Rehabilitations- und Gesundheitssport e.V.	648	-	1	-	6	42	44	140	415
SG Olympia 1896 Leipzig e.V.	647	17	96	53	55	73	93	77	183
SV Lokomotive Leipzig-Mitte e.V.	641	18	212	124	50	54	67	38	78
Universitätssportclub Leipzig e.V.	614	-	75	63	118	142	81	51	84
Turbine Leipzig e.V.	611	13	92	79	106	133	72	49	67

Quelle: Stadtsportbund Leipzig e.V.

Amt für Statistik und Wahlen Leipzig

1121 Pferderennen in Leipzig 2002 bis 2006

Kennziffer	2002	2003	2004	2005	2006
Renntage	7	5	2	5	7
Rennen	51	37	15	37	52
Gestartete Pferde	414	307	127	353	437
Besucher	32 000	30 000	19 500	32 000	35 000
2006: 760 252 € Gesamtumsatz davon: 363 813 € Außenwetten 396 439 € Bahnwetten					
Quelle: Leipziger Reit- und Rennverein Scheibenholtz e.V. Amt für Statistik und Wahlen Leipzig					

1122 Besucher in Hallenbädern 2002 bis 2006

Besucher / Einrichtung	2002	2003	2004	2005	2006
Besucher in kommunalen Bädern	875 164	871 976	859 765	800 392	811 192
davon: öffentliche Besucher	281 346	282 974	286 736	254 709	250 744
Sauna	61 961	61 758	46 324	23 174	19 325
Festnutzer	531 857	527 244	526 705	522 509	541 123
davon: Bildungseinrichtungen	206 830	189 522	185 582	179 291	190 485
Sportgemeinschaften	249 038	267 319	266 803	262 005	284 902
Sonstige	75 989	70 403	74 320	81 213	65 736
davon: Schwimmhalle Kirschbergstraße	67 422	69 345	81 991	90 205	94 858
Schwimmhalle Kleiststraße	86 732	89 026	99 369	109 327	54 042
Schwimmhalle Mariannenpark	64 749	70 432	78 957	82 228	96 755
Schwimmhalle Arno-Nitzsche-Straße ¹⁾	56 565	67 948	43 436	-	-
Schwimmhalle Tarostraße	68 202	71 372	87 330	92 157	93 908
Schwimmhalle Kolmstraße	69 321	71 043	88 697	81 630	102 919
Schwimmhalle Arthur-Nagel-Straße	64 290	57 845	75 959	78 791	78 318
Schwimmhalle Antonienstraße ¹⁾	56 990	54 594	36 470	-	-
Schwimmhalle Hans-Driesch-Straße	77 709	73 795	80 459	89 071	97 906
Stadtbad (Eutritzscher Straße) ¹⁾	122 264	111 820	34 175	-	-
Grünauer Welle	140 920	134 756	152 922	175 636	192 486
außerdem: Besucher der Sachsen-Therme	430 000	424 000	430 000	445 000	425 000
Quellen: Sportbäder Leipzig GmbH, Sachsen-Therme GmbH Amt für Statistik und Wahlen Leipzig					

¹⁾ ab August 2004 geschlossen

1123 Besucher in Freibädern 2003 bis 2006

Besucher / Einrichtung	2003	2004	2005	2006
Besucher insgesamt	203 004	111 606	134 484	159 157
darunter: Kinder	66 142	31 441	42 360	41 174
davon: Freibad Schönefeld	55 465	30 956	38 273	61 846
Freibad Kleinzschocher	42 890	23 846	33 115	53 187
Schreiberbad	34 055	18 721	18 367	¹⁾ -
Freibad Südost	25 263	13 222	15 241	27 396
Kinderbecken Schwimmhalle Kleiststraße	13 710	7 070	9 707	¹⁾ -
Öko-Bad Lindenthal	31 621	17 791	19 781	16 728
Quelle: Sportbäder Leipzig GmbH Amt für Statistik und Wahlen Leipzig				

¹⁾ wegen Sanierungsarbeiten 2006 geschlossen

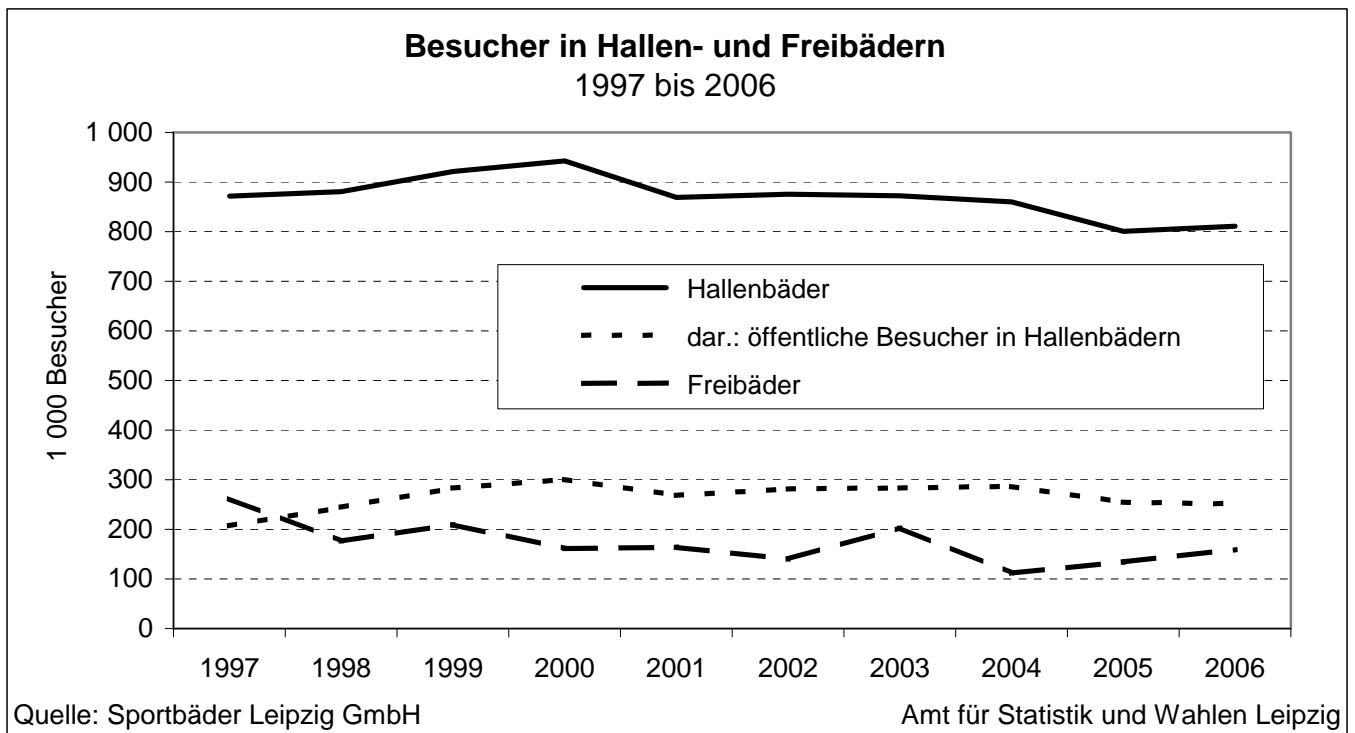

1124 Belantis Vergnügungspark Leipzig 2003 bis 2006

Sachverhalt	2003	2004	2005	2006
Parkfläche ha	25	25	27	27
Rundgang km	4	4	5	5
Attraktionen	13	21	24	31
Besucher	512 431	486 000	513 136	530 000
darunter: Kinder	350 000	318 000	344 000	367 000
Mitarbeiter (einschließlich Saisonkräfte)	262	257	260	264

Quelle: Belantis Vergnügungspark Leipzig
Amt für Statistik und Wahlen Leipzig

1125 Veranstaltungen durch das Jugendamt 2004 bis 2006

Veranstaltung	2004		2005		2006	
	Veranstaltungen	Teilnehmer	Veranstaltungen	Teilnehmer	Veranstaltungen	Teilnehmer
Ferienpassveranstaltungen	3 547	104 584	3 626	104 359	3 838	108 358
davon:						
Winterferien	1 055	30 142	1 111	28 759	1 213	32 688
Sommerferien	2 492	74 442	2 515	75 600	2 625	75 670

Quelle: Jugendamt
Amt für Statistik und Wahlen Leipzig

1126 Freizeittreffs und Freizeitkurse an Schulen 2002 bis 2006

Treff/Kurs	2002	2003	2004	2005	2006
<u>Schulklubs/Schülercafés</u>	40	32	31	45	43
davon an: Grundschulen	5	4	4	9	8
Mittelschulen	17	13	13	20	19
Gymnasien	14	11	10	8	9
Förderschulen	4	4	4	8	7
<u>Kurse/Arbeitsgemeinschaften insgesamt</u>	775	747	370	451	457
davon an: Grundschulen	293	318	158	211	221
Mittelschulen	252	223	126	118	118
Gymnasien	161	139	48	70	55
Förderschulen	69	67	38	52	50
darunter: ausgewählte Kurse					
Sport	278	258	126	115	163
Chor/Ensemble	95	85	43	25	43
Künstlerisches Gestalten	100	93	46	45	64
Theater	35	40	20	22	34
Informatik	92	90	44	56	39
<u>Schulbibliotheken</u>	37	37	35	32	32
davon an: Grundschulen	4	4	4	4	4
Mittelschulen	8	8	8	7	7
Gymnasien	20	20	18	15	15
Beruflichen Schulzentren	5	5	5	6	6

Quelle: Schulverwaltungsamt

Amt für Statistik und Wahlen Leipzig

siehe Vorbemerkungen

1127 Öffentliche Kinderspielplätze 2002 bis 2006

Stadtbezirk	2002		2003		2004		2005		2006	
	Spielplätze	Spielfläche	Spielplätze	Spielfläche	Spielplätze	Spielfläche	Spielplätze	Spielfläche	Spielplätze	Spielfläche
	Anzahl	m ²	Anzahl	m ²	Anzahl	m ²	Anzahl	m ²	Anzahl	m ²
Insgesamt	384	486 551	391	484 568	392	486 818	394	487 435	399	483 430
davon:										
Mitte	26	30 553	26	30 341	26	30 255	26	30 255	27	30 285
Nordost	28	30 826	29	30 991	30	31 131	30	31 131	30	27 593
Ost	55	58 585	60	60 350	60	60 091	61	60 608	62	60 581
Südost	49	69 513	51	66 014	52	67 933	53	68 033	53	68 440
Süd	37	59 144	37	57 954	38	58 054	38	58 054	37	56 782
Südwest	34	34 696	34	36 351	35	37 171	35	37 171	37	37 093
West	48	66 071	47	65 711	45	64 234	45	64 234	46	68 282
Alt-West	41	52 119	41	51 735	41	52 904	41	52 904	44	52 513
Nordwest	30	48 194	31	48 071	30	47 305	30	47 305	27	44 317
Nord	36	36 850	35	37 050	35	37 740	35	37 740	36	37 544

Quelle: Grünflächenamt

Amt für Statistik und Wahlen Leipzig

12

Öffentliche Ordnung und Infrastruktur

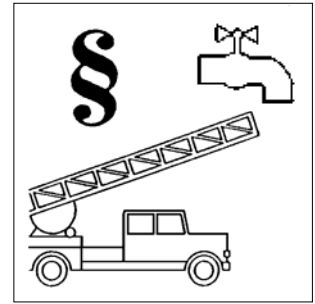

Tab.-Nr.	Tabellen	Seite
1201	Immissionen - Schwefeldioxidbelastung im Stadtgebiet 2002 bis 2006	175
1202	Immissionen - Stickstoffdioxidbelastung im Stadtgebiet 2002 bis 2006	175
1203	Immissionen - Ozonbelastung im Stadtgebiet 2002 bis 2006	176
1204	Immissionen - Feinstaubbelastung im Stadtgebiet 2004 bis 2006	176
1205	Immissionen im Stadtgebiet 2005 und 2006 nach Standort der Messstation	177
1206	Kohlendioxidemissionen 1990 und 2001 bis 2005	177
1207	Wasserhygiene 2003 bis 2006	178
1208	Amtliche Probenahmen 2004 bis 2006	178
1209	Lebensmittelkontrollen 2004 bis 2006	179
1210	Einsätze des ärztlichen Notdienstes und Krankentransporte 2002 bis 2006	179
1211	Einsätze der Feuerwehr 2002 bis 2006	180
1212	Straftaten 2002 bis 2006	181
1213	Straftatverdächtige 2006 nach Geschlecht und Altersgruppen	182
1214	Straftatverdächtige 2006 nach Delikten und Altersgruppen	183
1215	Opferstatistik 2002 bis 2006	183
1216	Zivil- und Strafgerichtsbarkeit im Landgerichtsbezirk Leipzig 2002 bis 2006	184
1217	Verurteilte im Landgerichtsbezirk Leipzig 2002 bis 2006	185
1218	Justizvollzugsanstalt Leipzig (mit Krankenhaus) 2002 bis 2006	186
1219	Tätigkeit der gemeindlichen Schiedsstellen (Friedensrichter) 2003 bis 2006	186
1220	Ausgegebene Personalausweise und Pässe 2002 bis 2006	187
1221	Ausgegebene Führerscheine 2002 bis 2006	187
1222	Ordnungswidrigkeiten 2004 bis 2006	187
1223	Energieverbrauch 2001 bis 2005	188
1224	Stadtwerke Leipzig GmbH 2002 bis 2006	188
1225	Kommunale Wasserwerke Leipzig GmbH 2004 bis 2006	189
1226	Trinkwasserverbrauch 2001 bis 2005	189
1227	Abfallentsorgung 2002 bis 2006	189
1228	Wertstofffassung 2002 bis 2006	190
1229	Stadtbeleuchtung 2002 bis 2006	190
1230	Geschäftstätigkeit der Stadt- und Kreissparkasse Leipzig 2002 bis 2006	191
1231	Hundehaltung 2002 bis 2006	191
1232	Friedhöfe 2004 bis 2006	192
Abb.-Nr.	Abbildungen	Seite
40	Einsätze der Feuerwehr 1997 bis 2006	180
41	Straftatverdächtige nach Altersgruppen 1997 bis 2006	182

Vorbemerkungen

Die Grenzwerte bei den **Immissionen** beziehen sich bei Schwefeldioxid, Stickstoffdioxid und Ozon auf die Technische Anleitung zur Reinhaltung der Luft (TA-Luft). Für die Feinstaubbelastung gilt ab 2005 die EU-Richtlinie 1999/30, danach darf der Tagesmittelwert die 50 µg/m³-Grenze nur 35 Mal pro Jahr überschreiten.

Die Jahresdurchschnittswerte sind rein rechnerisch erstellte Werte, die für die einzelnen Standorte von unterschiedlicher Bedeutung sind.

Die Angaben über die **Kohlendioxidemissionen** basieren auf den in der Energiebilanz der Stadtwerke Leipzig erfassten tatsächlichen, nicht klimabereinigten Verbrauchswerten der einzelnen Energieträger. Die Angaben zum Sektor Verkehr wurden einer Studie entnommen, die von der TU Dresden im Auftrag der Stadt Leipzig erstellt wurde. Es liegt eine Datenbasis von 1994 zugrunde, aus der eine Hochrechnung erfolgte.

In der Stadt Leipzig koordiniert die Branddirektion das Zusammenwirken aller am öffentlich-rechtlichen **Rettungsdienst** Beteiligten. Partner im Rettungsdienst sind:
Arbeiter-Samariter-Bund, Kreisverband Leipzig e.V. (ASB),
Ambulanz-Service-Gesellschaft mbH (ASG),
Berufsfeuerwehr Leipzig,
Deutsches Rotes Kreuz, Kreisverband Leipzig Stadt e.V. (DRK) und
Johanniter-Unfall-Hilfe e.V., Regionalverband Nordwestsachsen (JUH).

Die **Einsätze des ärztlichen Notdienstes** koordiniert die Leitstelle des Arbeiter-Samariter-Bundes (ASB).

Die Angaben über **Straftaten, Tatverdächtige** und **Opfer** wurden der Kriminalstatistik der Polizeidirektion Leipzig entnommen.

Die Polizeiliche Kriminalstatistik versteht unter einem **Opfer** eine natürliche Person, gegen die sich eine mit Strafe bedrohte Handlung unmittelbar richtete. Nicht jeder durch eine Straftat Geschädigte zählt deshalb als Opfer. Opfer werden nur zu ausgewählten Delikten erfasst.

Die Angaben über die **Zivil- und Straferichtbarkeit** sind Ergebnisse der Justizgeschäftsstatistiken, die bundeseinheitlich durchgeführt werden.

Zum Landgerichtsbezirk Leipzig gehören außer dem Amtsgericht Leipzig noch die Amtsgerichte Borna, Döbeln, Eilenburg, Grimma mit Zweigstelle in Wurzen, Oschatz und Torgau.

Der Tabelle über den **Strafvollzug** liegen Angaben der bundeseinheitlich durchgeführten Justizvollzugsstatistik zu Grunde.

Die Angaben der **Kommunalen Wasserwerke Leipzig GmbH** zur Trinkwasserversorgung und Abwasserbeseitigung beziehen sich auf das Gebiet der Stadt Leipzig und das Gebiet des Zweckverbandes Wasserversorgung und Abwasserbeseitigung Leipzig-Land (=Trinkwasserversorgungs- bzw. Abwasserentsorgungsgebiet).

Auf die Tabelle über die **Tarife ausgewählter Leistungen** wurde in diesem Jahrbuch verzichtet, da ständig wechselnde Bemessungsgrenzen die Vergleichbarkeit der einzelnen Jahre einschränken und die Darstellung in Tabellenform fast unmöglich machen.

1201 Immissionen - Schwefeldioxidbelastung im Stadtgebiet 2002 bis 2006

Monat	2002		2003		2004		2005		2006	
	Monatsmittel	Maxim. Halbstundenmittel	Monatsmittel	Maxim. Halbstundenmittel	Monatsmittel	Maxim. Halbstundenmittel	Monatsmittel	Maxim. Halbstundenmittel	Monatsmittel	Maxim. Halbstundenmittel
$\mu\text{g}/\text{m}^3$										
Januar	5,7	50,2	5,2	36,1	3,9	15,1	3,4	24,9	8,6	32,8
Februar	3,2	17,8	8,0	43,2	3,8	25,7	5,9	30,3	4,2	24,0
März	4,3	28,7	4,1	36,4	4,2	25,8	4,8	35,2	3,5	25,9
April	4,2	23,7	3,6	44,0	3,6	23,7	4,2	48,4	2,2	24,2
Mai	2,5	34,0	2,3	15,1	2,8	152,2	2,2	21,5	2,1	22,2
Juni	2,2	37,1	1,8	16,9	2,5	28,1	1,8	38,3	1,8	28,3
Juli	2,9	60,6	1,7	14,3	1,9	16,8	1,8	18,3	1,3	10,5
August	1,9	13,3	2,0	32,3	2,2	13,5	2,0	15,9	1,9	18,5
September	2,2	19,4	3,6	48,0	2,9	35,2	2,4	9,5	3,5	17,0
Oktober	3,1	29,2	3,7	66,4	2,8	27,9	3,2	17,3	3,0	42,8
November	3,6	45,0	4,2	35,8	3,3	71,4	2,6	13,5	2,6	12,4
Dezember	7,6	32,1	4,5	29,2	4,7	57,8	3,3	31,6	2,5	39,3
Grenzwert des Halbstundenmittels: 1 000										
Quelle: Sächsisches Landesamt für Umwelt und Geologie						Amt für Statistik und Wahlen Leipzig				

Messpunkt Leipzig-Mitte; Hauptbahnhof

1202 Immissionen - Stickstoffdioxidbelastung im Stadtgebiet 2002 bis 2006

Monat	2002		2003		2004		2005		2006	
	Monatsmittel	Maxim. Halbstundenmittel	Monatsmittel	Maxim. Halbstundenmittel	Monatsmittel	Maxim. Halbstundenmittel	Monatsmittel	Maxim. Halbstundenmittel	Monatsmittel	Maxim. Halbstundenmittel
$\mu\text{g}/\text{m}^3$										
Januar	43	112	46	118	46	111	42	111	57	149
Februar	38	104	60	215	46	121	54	116	51	160
März	48	135	62	180	51	186	52	126	54	138
April	50	116	56	139	52	204	58	166	51	120
Mai	51	132	55	157	55	150	53	154	49	197
Juni	51	150	60	143	53	155	56	139	60	218
Juli	50	125	55	136	51	141	47	125	61	214
August	60	129	62	179	51	147	50	200	46	193
September	57	154	69	300	51	149	57	215	53	150
Oktober	43	131	53	185	50	163	50	184	51	157
November	55	152	43	106	50	132	51	145	52	181
Dezember	48	113	46	148	53	229	47	120	.	128
Grenzwert des Halbstundenmittels: 200										
Quelle: Sächsisches Landesamt für Umwelt und Geologie						Amt für Statistik und Wahlen Leipzig				

Messpunkt Leipzig-Mitte; Hauptbahnhof

1203 Immissionen - Ozonbelastung im Stadtgebiet 2002 bis 2006

Monat	2002		2003		2004		2005		2006	
	Monatsmittel	Maxim. Halbstundenmittel	Monatsmittel	Maxim. Halbstundenmittel	Monatsmittel	Maxim. Halbstundenmittel	Monatsmittel	Maxim. Halbstundenmittel	Monatsmittel	Maxim. Halbstundenmittel
$\mu\text{g}/\text{m}^3$										
Januar	32	84	32	88	37	76	43	82	20	64
Februar	51	90	38	97	46	89	47	90	38	78
März	53	150	51	139	59	115	58	141	59	105
April	61	144	77	154	66	144	63	140	61	127
Mai	61	153	72	157	58	135	67	150	73	180
Juni	66	173	84	178	59	148	65	155	68	178
Juli	62	162	74	181	60	159	63	177	88	212
August	68	159	81	216	65	178	51	147	50	113
September	46	152	51	192	51	160	49	167	54	127
Oktober	38	85	31	82	27	111	32	108	30	78
November	20	72	16	63	26	73	17	62	27	78
Dezember	15	66	27	82	22	70	25	77	23	72
Grenzwert des Halbstundenmittels: 120										
Quelle: Sächsisches Landesamt für Umwelt und Geologie						Amt für Statistik und Wahlen Leipzig				

Messpunkt Leipzig-West; Schönauer Straße

1204 Immissionen - Feinstaubbelastung im Stadtgebiet 2004 bis 2006

Monat	2004			2005			2006		
	Monatsmittel	Maxim. Halbstundenmittel	Grenzwertüberschreitung	Monatsmittel	Maxim. Halbstundenmittel	Grenzwertüberschreitung	Monatsmittel	Maxim. Halbstundenmittel	Grenzwertüberschreitung
	$\mu\text{g}/\text{m}^3$		Tage	$\mu\text{g}/\text{m}^3$		Tage	$\mu\text{g}/\text{m}^3$		Tage
Januar	28,00	75,65	2	32,58	66,68	5	62,63	130,29	20
Februar	31,85	65,94	3	45,20	105,09	10	38,44	73,28	7
März	42,28	81,01	9	49,73	102,87	15	44,68	98,80	11
April	38,56	70,62	5	42,13	72,82	8	44,12	95,20	9
Mai	28,13	50,19	-	28,79	49,96	-	33,85	68,49	6
Juni	27,44	49,51	-	31,07	71,83	1	31,52	53,63	2
Juli	24,28	34,90	-	27,84	65,14	1	33,96	60,78	1
August	30,36	50,63	1	34,80	68,75	5	22,55	32,93	-
September	27,22	46,86	-	58,11	.	5	36,97	61,53	4
Oktober	30,84	51,18	1	46,52	82,65	14	36,28	83,82	8
November	30,28	64,40	2	40,86	72,13	7	31,62	62,20	3
Dezember	37,17	69,36	9	32,31	59,22	4	31,49	61,07	3
Grenzwert des Tagesmittels: 50									
Quelle: Sächsisches Landesamt für Umwelt und Geologie					Amt für Statistik und Wahlen Leipzig				

Messpunkt Leipzig-Mitte; Hauptbahnhof

1205 Immissionen im Stadtgebiet 2005 und 2006 nach Standort der Messstation

Kennziffer	Messstation					
	Hauptbahnhof		Schönauer Straße		Lützner Straße	
	2005	2006	2005	2006	2005	2006
Schwefeldioxid ($\mu\text{g}/\text{m}^3$)						
Jahresmittel	3,0	2,8
max. Halbstundenmittel	48,4	42,8
Kohlenmonoxid (mg/m^3)						
Jahresmittel	0,7	0,7
max. Halbstundenmittel	4,0	5,6
Stickstoffmonoxid ($\mu\text{g}/\text{m}^3$)						
Jahresmittel	56	45	6	4	46	31
max. Halbstundenmittel	468	68	131	181	682	383
Stickstoffdioxid ($\mu\text{g}/\text{m}^3$)						
Jahresmittel	49	48	25	21	47	42
max. Halbstundenmittel	215	218	88	113	276	212
Ozon ($\mu\text{g}/\text{m}^3$)						
Jahresmittel	.	.	25	.	.	.
max. Halbstundenmittel	.	.	177	212	.	.
Benzol ($\mu\text{g}/\text{m}^3$)						
Jahresmittel	2,4	2,0	1,3	0,9	.	.
max. Halbstundenmittel	18,0	18,5	12,0	13,6	.	.
Feinstaub ($\mu\text{g}/\text{m}^3$)						
Jahresmittel	39,89	31,33	.	.	37,70	28,98
max. Tagesmittel	105,09	130,29	.	.	132,84	168,32
Anzahl der Tage mit Grenzwertüberschreitung	75	74	.	.	63	76
Quelle: Sächsisches Landesamt für Umwelt und Geologie			Amt für Statistik und Wahlen Leipzig			

1206 Kohlendioxidemissionen 1990 und 2001 bis 2005

Indikator	1990	2001	2002	2003	2004	2005
	Tonnen/Jahr je Einwohner					
CO ₂ -Emissionen insgesamt	14,41	7,75	7,68	6,88	6,91	6,83
davon:						
Strom- und Wärmeenergie	13,32	5,94	5,90	5,10	5,14	5,07
Verkehr	1,09	1,81	1,78	1,78	1,77	1,76
Quelle: Amt für Umweltschutz			Amt für Statistik und Wahlen Leipzig			

siehe Vorbemerkungen

1207 Wasserhygiene 2003 bis 2006

Kennziffer	2003	2004	2005	2006
Trinkwasserprobennahmen insgesamt	2 751	2 474	2 498	2 373
darunter:				
Trinkwassernetz	273	491	602	594
darunter: Grenzwertüberschreitungen	-	5	22	19
Wasserwerke	156	156	187	138
darunter: Grenzwertüberschreitungen	-	3	1	-
Wasser für die Öffentlichkeit	1 096	875	814	891
darunter: Grenzwertüberschreitungen	-	57	89	108
sonstige Trinkwasseranlagen	770	714	862	710
darunter: Grenzwertüberschreitungen	166	110	133	101
Badewasserprobennahmen insgesamt	1 449	1 417	1 199	903
darunter:				
Freibäder	181	181	194	102
darunter: Grenzwertüberschreitungen	6	7	13	10
Naturbäder/Kleinbadeteiche	223	243	209	117
darunter: Grenzwertüberschreitungen	8	22	7	8
Hallenbäder	1 040	865	724	612
darunter: Grenzwertüberschreitungen	44	10	46	38
Saunen	92	80	27	48
darunter: Grenzwertüberschreitungen	7	7	3	4

Quellen: Gesundheitsamt Amt für Statistik und Wahlen Leipzig

1208 Amtliche Probenahmen 2004 bis 2006

Untersuchte Produkte	2004		2005		2006	
	Probe- nahmen insgesamt	darunter: bean- standet	Probe- nahmen insgesamt	darunter: bean- standet	Probe- nahmen insgesamt	darunter: bean- standet
Probenahmen insgesamt	3 647	526	3 495	532	3 157	370
darunter:						
Milch/Milchprodukte	255	16	284	32	296	26
Eier, Eierprodukte	45	6	38	2	35	-
Fleisch/Fleischerzeugnisse, Geflügel, Wild	793	117	763	114	760	93
Fisch/Fischerzeugnisse	61	6	109	11	76	5
Fette und Öle	55	4	47	2	54	5
Getreide, Backwaren, Teigwaren	428	52	382	66	322	53
Kräuter, Gewürze, Obst, Gemüse	235	16	198	12	194	9
Eis und Desserts	472	99	454	128	273	27
Fertiggerichte	161	9	142	18	163	13
Lebensmittel für besondere Ernährungsformen	171	32	172	19	132	18
Alkoholfreie Getränke	139	17	183	21	166	16
Alkoholische Getränke außer Wein	103	5	94	6	66	3
Weinähnliche Getränke/Wein	23	6	33	5	35	7
Kosmetische Mittel	67	8	71	18	40	5
Sonstige Lebensmittelproben	477	90	128	29	421	58
Bedarfsgegenstände	59	19	128	29	115	32
Tabakwaren	11	2	10	3	9	-

Quelle: Veterinär- und Lebensmittelaufsichtsamt Amt für Statistik und Wahlen Leipzig

1209 Lebensmittelkontrollen 2004 bis 2006

Einrichtungen	Anzahl der Kontrollen		
	2004	2005	2006
Kontrollen insgesamt	16 448	16 921	17 106
darunter:			
Fleischbe- und -verarbeitende Betriebe	17	8	7
EG-Fleischzerlegungsbetrieb	255	230	166
Fleischereien (Handwerk)	220	316	266
Milchbe- und -verarbeitende Betriebe	15	12	13
Industrielle Backwarenproduktion	26	16	11
Bäckereien (Handwerk)	83	44	26
Konditoreien (Handwerk)	410	345	257
Hersteller von Speiseeis	412	355	219
Brauereien	30	21	16
Lager aller Art	38	26	76
Lebensmittelgroßmärkte (Abgabe nur an Händler)	196	129	111
Supermärkte, Kaufhallen ohne Frischfleisch	2 658	2 808	2 587
Verkaufsstellen für Milch, Fleisch, Fisch, Wild und Geflügel	1 221	1 311	1 272
Verkaufsstellen für Obst, Gemüse und Südfrüchte	167	185	132
Spezialverkaufsstellen für Süß- und Backwaren	533	627	533
Ambulanter Handel einschließlich mobiler Einrichtungen	1 031	1 541	1 461
Sonstiger Einzelhandel	546	530	506
Gaststätten	3 720	3 544	3 238
Kantinen und Küchen der Gemeinschaftsverpflegung	825	697	676
Imbiss einschließlich mobiler Einrichtungen	1 218	898	894
Speiseausgabestellen	655	540	614
Quelle: Veterinär- und Lebensmittelaufsichtsamt			
Amt für Statistik und Wahlen Leipzig			

1210 Einsätze des ärztlichen Notdienstes und Krankentransporte 2002 bis 2006

Kennziffer	2002	2003	2004	2005	2006
Veranlasste Einsätze insgesamt	122 533	120 432	106 344	113 695	115 910
davon:					
Feuerwehr-Rettungsleitstelle					
Rettungsdienst/Krankentransport	90 187	91 000	80 479	86 760	91 213
Einsätze der Feuerwehr	9 102	6 712	6 078	6 429	5 490
ASB-Leitstelle					
Kassenärztlicher Notdienst	20 054	20 175	17 447	18 064	16 910
Kinderärztlicher Notdienst	3 190	2 545	2 340	2 442	2 297
Quellen: Branddirektion, Arbeiter-Samariter-Bund					
Amt für Statistik und Wahlen Leipzig					

1211 Einsätze der Feuerwehr 2002 bis 2006

Kennziffer	2002	2003	2004	2005	2006
Einsätze insgesamt (ohne Rettungsdienst)	7 995	5 347	4 900	5 475	5 490
außerdem: außerhalb der Stadt	21	9	5	-	-
Brandeinsätze	2 144	2 298	2 082	2 137	2 107
darunter:					
Brände	1 238	1 321	1 152	1 164	1 389
davon:					
Großbrände	9	16	16	24	58
Mittelbrände	92	101	106	120	159
Kleinbrände	1 135	1 204	1 030	1 020	1 172
bei Bränden getötete Personen	1	2	3	1	3
Hilfeleistungen	5 851	3 049	2 818	3 338	3 383
darunter:					
Personen in Notlage	389	293	289	238	.
Tiertransporte	713	126	49	43	34
Verkehrsunfälle	296	152	187	193	161
Technische Hilfeleistungen	1 986	840	786	758	1 175
bei ausgelaufener Flüssigkeit	785	785	762	633	412
Gerettete Personen	84	117	45	85	75
Weitere Angaben zu Einsätzen:					
Blinder Alarm	86	77	36	64	132
Böswilliger Alarm	34	42	26	41	23
Fehlalarm durch automatische Brand- meldungsanlage	147	153	522	197	396

Quelle: Branddirektion

Amt für Statistik und Wahlen Leipzig

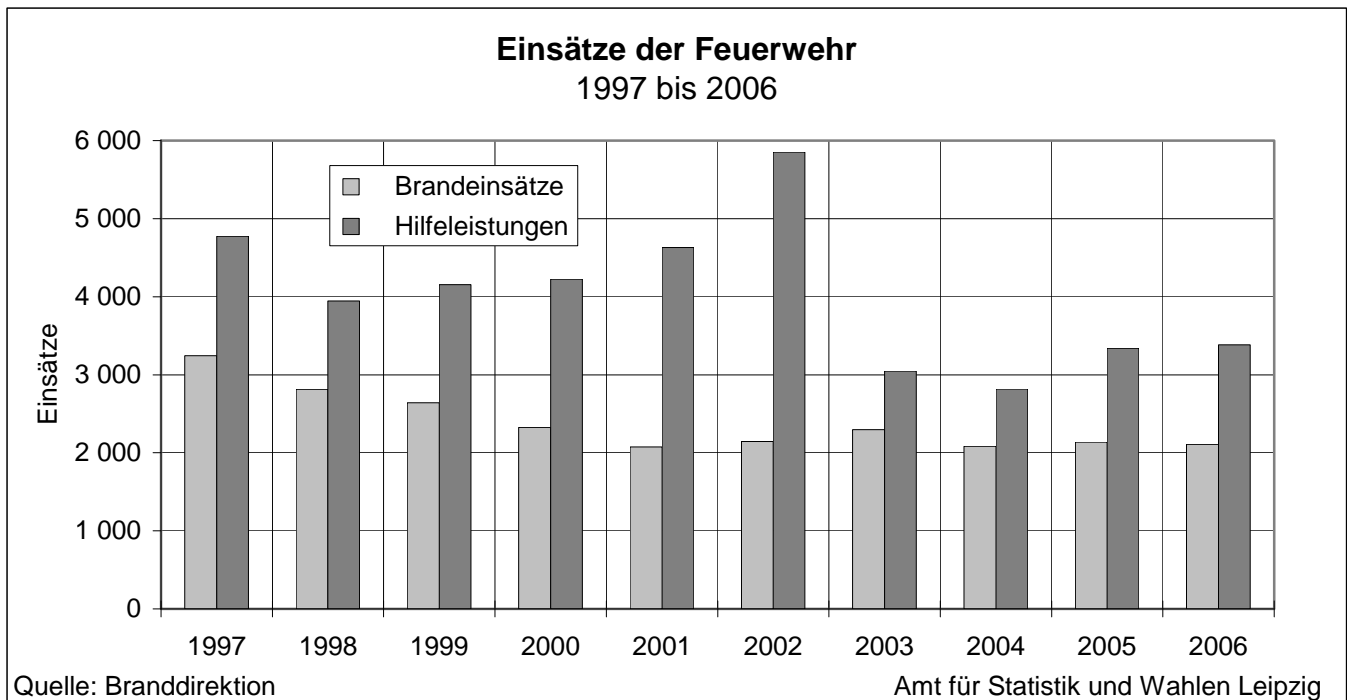

1212 Straftaten 2002 bis 2006

Art der strafbaren Handlung	2002	2003	2004	2005	2006
Straftaten insgesamt	68 231	77 123	68 985	64 187	60 961
Aufklärung in Prozent	49,5	55,6	51,2	50,1	50,0
darunter:					
Gewaltkriminalität	1 304	1 289	1 330	1 338	1 456
Aufklärung in Prozent	57,7	63,2	65,6	65,0	64,8
darunter:					
Straftaten gegen das Leben	15	22	19	18	24
Aufklärung in Prozent	93,3	95,5	94,7	83,3	100,0
Rohheitsdelikte	4 768	4 967	4 986	4 848	5 110
Aufklärung in Prozent	76,5	81,1	79,9	79,8	78,5
davon:					
Raub, Räuberische Erpressung	627	531	553	529	499
Aufklärung in Prozent	39,4	44,3	46,8	47,4	47,3
Straftaten gegen die persönliche Freiheit	1 096	1 275	1 293	1 283	1 288
Aufklärung in Prozent	86,1	88,9	88,8	88,7	86,9
Körperverletzung	3 045	3 161	3 140	3 036	3 323
Aufklärung in Prozent	80,7	84,1	82,1	81,7	80,0
Sexualdelikte	533	704	621	581	541
Aufklärung in Prozent	82,2	85,1	83,4	83,8	82,1
Diebstahl	35 266	34 581	33 048	31 020	27 627
Aufklärung in Prozent	27,9	29,2	27,9	27,9	28,2
davon:					
Diebstahl ohne erschwerende Umstände	15 328	14 866	18 457	14 995	13 602
Aufklärung in Prozent	50,8	49,5	39,2	44,4	44,7
Diebstahl unter erschwerenden Umständen	19 938	19 715	14 591	16 025	14 025
Aufklärung in Prozent	10,2	13,8	13,6	12,5	12,1
darunter:					
Diebstahl von, aus und an Kfz	8 848	9 434	8 111	7 854	9 489
Aufklärung in Prozent	8,0	10,7	9,5	7,8	4,1
Diebstahl in/aus Geschäften	7 431	6 678	6 104	6 109	5 635
Aufklärung in Prozent	85,6	89,4	89,1	85,4	85,9
Betrug	11 807	20 445	13 603	11 215	10 231
Aufklärung in Prozent	90,4	92,1	90,3	89,5	89,2
Brandstiftung	142	130	176	205	207
Aufklärung in Prozent	43,7	36,2	29,0	39,0	25,6
Sachbeschädigung	7 245	7 589	7 979	8 062	9 009
Aufklärung in Prozent	23,5	23,4	22,3	20,2	19,6
Straßenkriminalität	18 426	21 188	20 562	20 240	19 279
Aufklärung in Prozent	12,4	13,9	14,8	13,5	12,6
Rauschgiftkriminalität	1 785	1 741	1 814	1 250	1 386
Aufklärung in Prozent	73,8	66,9	71,4	88,2	86,8
Wirtschaftskriminalität	857	1 000	1 313	992	1 191
Aufklärung in Prozent	97,9	98,1	99,3	99,0	98,7
Falschgeldkriminalität ¹⁾	51	61	134	66	97
Aufklärung in Prozent	100,0	100,0	100,0	100,0	100,0

Quelle: Polizeidirektion Leipzig

Amt für Statistik und Wahlen Leipzig

¹⁾ nur Fälle, zu denen Tatverdächtige ermittelt wurden

1213 Straftatverdächtige 2006 nach Geschlecht und Altersgruppen

Altersgruppen	Tatverdächtige insgesamt		davon			
	Anzahl	Anteil an insgesamt in %	männlich		weiblich	
			Anzahl	Anteil an Altersgr. in %	Anzahl	Anteil an Altersgr. in %
Insgesamt	19 675	100,0	14 532	73,9	5 143	26,1
Kinder insgesamt	589	3,0	389	66,0	200	34,0
davon:						
bis unter 10 Jahre	105	0,5	74	70,5	31	29,5
10 bis unter 12 Jahre	146	0,7	103	70,5	43	29,5
12 bis unter 14 Jahre	338	1,7	212	62,7	126	37,3
Jugendliche insgesamt	2 115	10,7	1 454	68,7	661	31,3
davon:						
14 bis unter 16 Jahre	855	4,3	551	64,4	304	35,6
16 bis unter 18 Jahre	1 260	6,4	903	71,7	357	28,3
Heranwachsende						
18 bis unter 21 Jahre	2 118	10,8	1 569	74,1	549	25,9
Erwachsene ab 21 Jahre	14 853	75,5	11 120	74,9	3 733	25,1
davon:						
21 bis unter 25 Jahre	2 793	14,2	2 067	74,0	726	26,0
25 bis unter 30 Jahre	2 626	13,3	2 053	78,2	573	21,8
30 bis unter 40 Jahre	3 674	18,7	2 845	77,4	829	22,6
40 bis unter 50 Jahre	2 854	14,5	2 129	74,6	725	25,4
50 bis unter 60 Jahre	1 677	8,5	1 219	72,7	458	27,3
ab 60 Jahre	1 229	6,2	807	65,7	422	34,3

Quelle: Polizeidirektion Leipzig

Amt für Statistik und Wahlen Leipzig

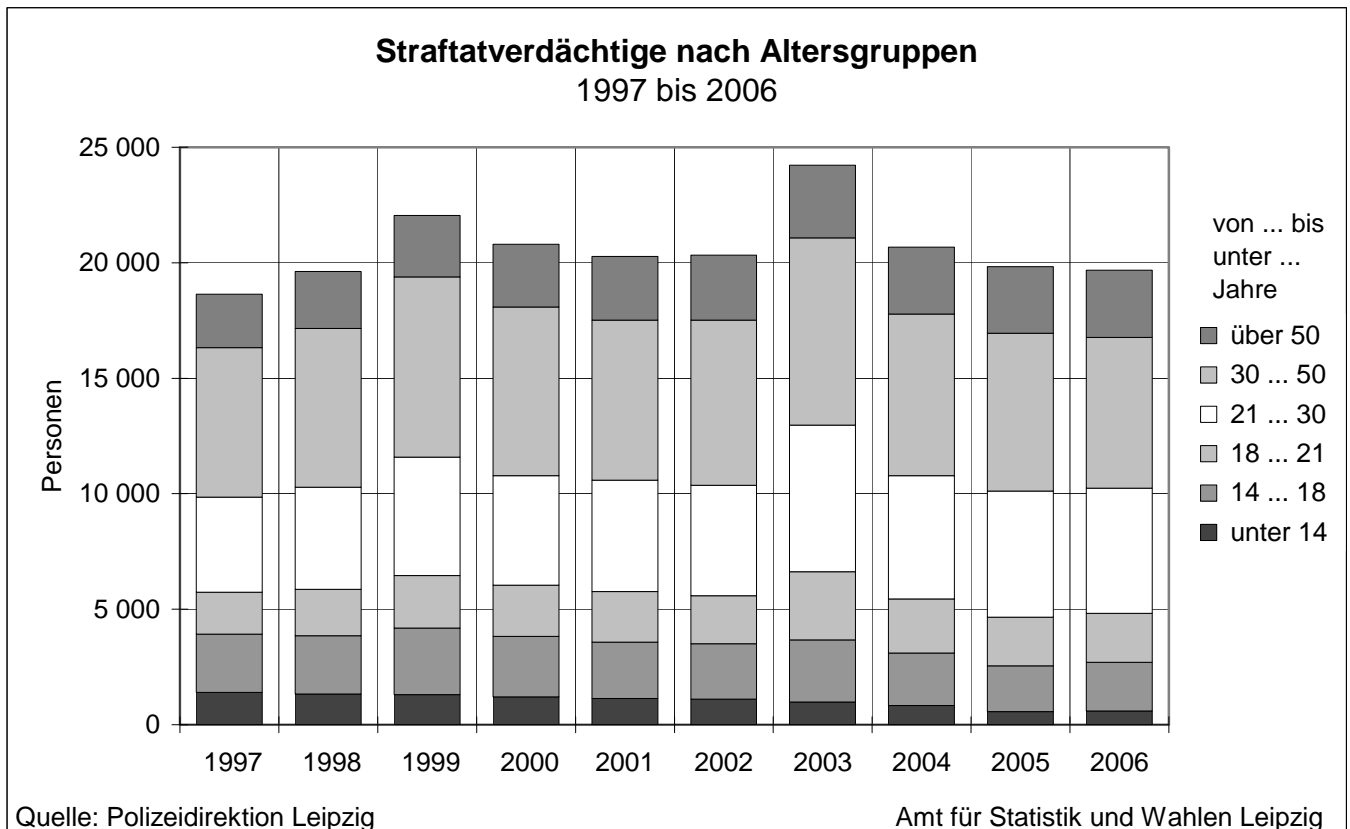

1214 Straftatverdächtige 2006 nach Delikten und Altersgruppen

Art der strafbaren Handlung	Tatverdächtige insgesamt		davon							
			Kinder unter 14 Jahre		Jugendliche 14 bis unter 18 Jahre		Heranwachsende 18 bis unter 21 Jahre		Erwachsene ab 21 Jahre	
	Insgesamt	dar.: weibl.	Insgesamt	dar.: weibl.	Insgesamt	dar.: weibl.	Insgesamt	dar.: weibl.	Insgesamt	dar.: weibl.
Insgesamt	19 675	5 143	589	200	2 115	661	2 118	549	14 853	3 733
darunter:										
Mord/Totschlag/fahrlässige Tötung	21	.	-	-	.	-	3	-	16	.
Körperverletzung	2 710	408	78	16	390	75	316	44	1 926	273
darunter:										
Gefährliche und schwere Körperverletzung	936	136	38	9	227	40	146	20	525	67
Vergewaltigung	20	-	-	-	-	-	.	-	.	-
Sexueller Missbrauch von Kindern	88	3	5	.	13	.	5	-	65	.
Bedrohung	602	87	10	.	70	13	52	.	470	61
Nötigung	521	88	18	6	24	10	39	5	440	67
Gewaltkriminalität	1 223	168	40	9	294	52	197	24	692	83
Rauschgiftdelikte	1 049	183	4	4	98	20	145	26	802	133
Landfriedensbruch	50	4	-	-	18	.	21	.	11	.
Raub, räuberische Erpressung	269	28	3	-	80	12	52	3	134	13
Betrug	6 319	1 976	32	12	437	195	786	276	5 064	1 493
Sachbeschädigung	1 655	196	100	21	459	52	282	16	814	107
Brandstiftung	51	9	6	-	.	-	.	.	37	.
Ladendiebstahl	50	4	-	-	18	.	21	.	11	.
Taschendiebstahl	46	16	4	.	6	4	4	.	32	8
Diebstahl aus Wohnungen	420	106	7	.	68	21	73	.	272	69
Diebstahl aus Kfz	145	15	.	-	.	.	29	.	99	10
Diebstahl von Kfz	149	11	-	-	24	.	28	5	97	.
Straßenkriminalität	2 358	250	118	25	629	84	466	39	1 145	102

Quelle: Polizeidirektion Leipzig

Amt für Statistik und Wahlen Leipzig

1215 Opferstatistik 2002 bis 2006

Opfer	2002	2003	2004	2005	2006
Opfer insgesamt	5 721	6 008	6 090	5 963	6 412
darunter: Opfer von Gewaltkriminalität	1 508	1 521	1 580	1 603	1 603
davon: männlich	1 002	1 090	1 101	1 166	1 166
weiblich	506	431	479	437	437

Quelle: Polizeidirektion Leipzig

Amt für Statistik und Wahlen Leipzig

siehe Vorbemerkungen

1216 Zivil- und Strafgerichtsbarkeit im Landgerichtsbezirk Leipzig 2002 bis 2006

Kennziffer	2002	2003	2004	2005	2006
<u>Allgemeines</u>					
Anzahl der Gemeinden im Landgerichtsbezirk Leipzig	103	101	98	96	95
Anzahl der Einwohner im Landgerichtsbezirk Leipzig in 1 000	1 081	1 079	1 075	1 074	1 072
Anzahl der Amtsgerichte im Landgerichtsbezirk Leipzig	7	7	7	7	7
Anzahl der Zivilkammern beim Landgericht	24	24	20	18	24
darunter: Kammern für Handelssachen	7	7	6	4	7
Anzahl der Strafkammern beim Landgericht	17	17	16	15	15
darunter: Jugendkammern	2	2	2	2	2
Strafvollstreckungskammern	4	4	4	3	3
<u>Zivilgericht</u>					
Zivilverfahren vor den Amtsgerichten im Landgerichtsbezirk					
Erledigte Verfahren	21 703	21 816	22 019	20 481	18 117
Zivilverfahren vor dem Landgericht - erstinstanzliche Verfahren					
Erledigte Verfahren	6 397	6 058	5 688	5 808	5 095
darunter durch: Zivilkammern	5 484	5 269	4 990	5 096	4 488
Kammern für Handelssachen	901	784	692	701	592
Zivilverfahren vor dem Landgericht - Berufungsverfahren					
Erledigte Verfahren	891	808	802	834	755
darunter durch: Zivilkammern	890	807	799	833	754
<u>Familiengericht</u>					
Familienachen vor den Amtsgerichten im Landgerichtsbezirk					
Erledigte Verfahren	6 261	6 472	6 348	5 964	5 736
darunter: Scheidungs- und andere Eheverfahren	2 197	2 796	2 340	2 245	2 240
<u>Strafgericht</u>					
Straf- und Bußgeldverfahren vor den Amtsgerichten im Landgerichtsbezirk					
Erledigte Strafverfahren	14 592	15 574	15 088	14 229	13 516
Erledigte Bußgeldverfahren	4 528	4 936	5 316	5 631	5 052
Strafverfahren vor dem Landgericht - erstinstanzliche Verfahren					
Erledigte Verfahren	145	132	124	188	170
davon bei: der großen Strafkammer	72	73	69	114	105
der Wirtschaftsstrafkammer	10	12	10	23	17
der großen Jugendkammer	44	30	26	36	27
dem Schwurgericht	19	17	19	15	21
Strafverfahren vor dem Landgericht - Berufungsverfahren					
Erledigte Verfahren	1 056	1 064	1 167	1 188	1 094
Rehabilitierungsverfahren vor dem Landgericht					
Erledigte Verfahren	366	768	287	289	359
<u>Staatsanwaltschaft</u>					
Erledigte Ermittlungsverfahren	76 112	98 693	87 022	72 902	62 254
<u>Verwaltungsgericht</u>					
Erledigte Hauptverfahren	2 935	3 017	2 194	2 380	2 051
Erledigte Verfahren zur Gewährung von vorläufigem Rechtsschutz	710	751	742	510	519
Erledigte Verfahren zu Anträgen zur Gewährung von vorläufigem Rechtsschutz in Numerus-Clausus-Sachen	1 026	1 534	1 738	1 405	1 319
Quelle: Statistisches Landesamt Sachsen					
Amt für Statistik und Wahlen Leipzig					

1217 Verurteilte im Landgerichtsbezirk Leipzig 2002 bis 2006

Straftat	2002	2003	2004	2005	2006
Verurteilte insgesamt	15 750	18 023	16 885	16 413	14 360
darunter:					
Straftaten gegen den Staat, die öffentliche Ordnung und im Amt	417	407	410	417	379
darunter: Widerstand gegen die Staatsgewalt	71	72	62	45	61
Straftaten gegen die Person (außer Straßenverkehr)	2 249	2 195	2 128	2 067	1 996
darunter:					
Straftaten gegen den Personenstand, Ehe und Familie	-	149	110	134	98
Straftaten gegen die sexuelle Selbstbestimmung	133	115	137	154	150
darunter: sexueller Missbrauch von Kindern	66	46	39	45	33
sexuelle Nötigung, Vergewaltigung	37	28	36	40	45
Straftaten gegen das Leben	18	26	16	19	13
darunter: Mord und Totschlag	11	17	11	14	9
Körperverletzung	1 399	1 402	1 382	1 391	1 247
Diebstahl und Unterschlagung	3 331	3 359	3 109	3 165	2 937
darunter: Diebstahl	2 506	2 624	2 309	2 345	2 165
schwerer Diebstahl	551	459	494	515	454
Raub und Erpressung, räuberischer Angriff auf Kraftfahrer	257	210	192	163	183
Andere Vermögens- und Eigentumsdelikte;					
Urkundendelikte	3 148	5 736	5 498	4 793	4 166
darunter: Begünstigung und Hehlerei	77	67	73	79	68
Betrug und Untreue	2 295	4 871	4 774	3 928	3 406
Urkundenfälschung	349	351	264	304	264
Sachbeschädigung	343	350	289	375	329
Gemeingefährliche Straftaten	120	113	67	81	95
darunter: gegen die Umwelt	11	9	4	6	7
Straftaten im Straßenverkehr	4 484	4 355	3 941	3 913	3 250
davon: nach dem Strafgesetzbuch	3 636	3 539	3 217	3 229	2 764
nach dem Straßenverkehrsgesetz	848	816	724	684	486
Straftaten nach anderen Bundes- und Landesgesetzen	1 744	1 648	1 540	1 660	1 354
darunter: Ausländer- und Asylverfahrensgesetz	558	553	419	375	318
Betäubungsmittelgesetz	425	334	389	487	398
Pflichtversicherungsgesetz	524	470	417	387	294
Quelle: Statistisches Landesamt Sachsen	Amt für Statistik und Wahlen Leipzig				

1218 Justizvollzugsanstalt Leipzig (mit Krankenhaus) 2002 bis 2006

Kennziffer	Gefangene im geschlossenen Vollzug				
	2002	2003	2004	2005	2006
Belegungsfähigkeit	567	467	467	467	516
Einzelunterbringung	154	134	134	134	144
gemeinsame Unterbringung	413	333	333	333	372
Belegung nach Art der Unterbringung	424	483	482	473	516
Einzelunterbringung	101	100	101	163	118
gemeinsame Unterbringung	323	383	381	310	398
Belegung nach Art des Vollzugs					
Untersuchungshaft	226	225	223	181	156
davon im Alter von:					
14 bis unter 18 Jahren	11	13	10	10	7
18 bis unter 21 Jahren	31	28	25	19	16
21 Jahren und mehr	184	184	188	152	133
Freiheitsstrafvollzug	136	187	185	222	290
darunter:					
Ersatzfreiheitsstrafe	30	37	43	59	72
Jugendstrafvollzug	7	15	12	9	17
Sonstige Freiheitsentziehung	55	56	62	70	53
darunter:					
Abschiebungshaft	16	10	14	7	8

Quelle: Statistisches Landesamt Sachsen Amt für Statistik und Wahlen Leipzig

1219 Tätigkeit der gemeindlichen Schiedsstellen (Friedensrichter) 2003 bis 2006

Tätigkeit	2003	2004	2005	2006
Anzahl der Schiedsstellen am 31. Dezember	10	10	10	5
Bürgerliche Rechtsstreitigkeiten				
Anträge auf Schlichtungsverhandlung	37	28	24	25
darunter: Erledigungen durch Vergleich, Anerkenntnis und Verzicht	24	18	17	21
Strafrechtliche Privatklageverfahren/gemischte Streitigkeiten				
Anträge auf Sühneversuch	3	2	-	3
darunter: Sühneversuch mit Erfolg	2	1	-	2
Sonstige Inanspruchnahmen ("Tür- und Angelfälle")	117	126	110	134

Quelle: Statistisches Landesamt Sachsen Amt für Statistik und Wahlen Leipzig

1220 Ausgegebene Personalausweise und Pässe 2002 bis 2006

Art der Ausweise	2002	2003	2004	2005	2006
Personalausweise	70 315	62 851	69 247	86 981	39 444
Vorläufige Personalausweise	5 176	4 807	5 002	5 651	4 492
Reisepässe	27 101	23 487	21 015	28 007	12 715
Vorläufige Reisepässe	6 197	6 624	4 885	4 214	3 225
Kinderausweise	4 844	6 159	5 840	5 923	5 449
Verluste	7 955	7 594	7 604	8 182	8 091

Quelle: Ordnungsamt Amt für Statistik und Wahlen Leipzig

1221 Ausgegebene Führerscheine 2002 bis 2006

Leistungsart	2002	2003	2004	2005	2006
Ersterteilung	5 262	5 444	6 379	5 053	5 887
Neuerteilung nach Entziehung/Verzicht	791	890	834	882	981
Internationale Führerscheine	1 036	1 134	1 191	1 436	1 333
Verlust und Diebstahl (Ersatzführerscheine)	1 784	1 927	2 056	1 974	2 476
Umtausch Papierführerscheine in EU-Kartenführerscheine	4 199	4 928	4 095	4 537	3 944

Quelle: Ordnungsamt Amt für Statistik und Wahlen Leipzig

1222 Ordnungswidrigkeiten 2004 bis 2006

Kennziffer	ME	2004	2005	2006
<u>Verkehrsordnungswidrigkeiten</u>	Anzahl	503 171	430 927	440 429
ruhender Verkehr	Anzahl	278 818	226 653	241 412
darunter: Halt- und Parkverstöße	Anzahl	241 818	203 472	216 512
fließender Verkehr	Anzahl	215 853	195 917	191 481
darunter: Geschwindigkeitsüberschreitungen	Anzahl	192 445	174 552	170 119
Rotlichtverstöße	Anzahl	14 776	11 931	12 412
Fahren unter Alkohol-/Drogeneinfluss	Anzahl	1 014	713	505
Fahrverbote	Anzahl	5 497	4 392	3 787
Verkehrsunfälle	Anzahl	8 500	8 357	7 536
Einnahmen	1 000 €	10 579	9 169	9 274
<u>Allgemeine Ordnungswidrigkeiten</u>	Anzahl	8 200	7 980	7 936
darunter: Umweltrecht	Anzahl	263	340	439
Pass-, Personalausweis- und Melderecht	Anzahl	2 794	2 911	3 303
Gewerberecht	Anzahl	956	890	511
Baurecht	Anzahl	37	21	31
Satzungsrecht	Anzahl	1 607	1 509	1 425
Schulpflichtverletzungen	Anzahl	1 333	1 244	1 124
Einnahmen	1 000 €	412	648	402
Ordnungswidrigkeiten insgesamt	Anzahl	511 371	438 907	448 365
Einnahmen insgesamt	1 000 €	10 991	9 818	9 677

Quelle: Ordnungsamt Amt für Statistik und Wahlen Leipzig

1225 Kommunale Wasserwerke Leipzig GmbH 2004 bis 2006

Leistung	Maßeinheit	2004	2005	2006
<u>Trinkwasserversorgung im Versorgungsgebiet</u>				
Bereitgestellte Wassermenge	Mio. m ³ /Jahr	33,7	33,1	34,4
Wasserwerke in Betrieb	Anzahl	5	5	5
Rohrnetzlänge	km	3 049	3 103	3 188
Versorgte Einwohner	Anzahl	600 000	600 000	610 000
<u>Abwasserbeseitigung im Entsorgungsgebiet</u>				
In Kläranlagen behandelter Trockenwetterabfluss	Mio. m ³ /Jahr	35,0	35,5	35,3
Kläranlagen	Anzahl	28	22	20
Pumpwerke	Anzahl	140	147	152
Regenwasserbehandlungsanlagen	Anzahl	97	101	108
Kanalnetzlänge	km	2 408	2 448	2 466

Quelle: Kommunale Wasserwerke Leipzig GmbH

Amt für Statistik und Wahlen Leipzig

Abgrenzung Versorgungsgebiet und Entsorgungsgebiet siehe Vorbemerkungen

1226 Trinkwasserverbrauch 2001 bis 2005

Verbrauchssektor	2001	2002	2003	2004	2005
	Liter/Einwohner/Tag				
Trinkwasserverbrauch insgesamt	123,8	119,0	122,4	119,8	117,4
davon: Haushalte	95,0	93,1	95,0	92,4	89,9
Industrie/Gewerbe	13,7	12,8	13,5	14,1	14,6
Sonstige (u.a. öffentliche Einrichtungen, Gärten, Landwirtschaft)	15,1	13,1	13,9	13,3	12,9

Quelle: Amt für Umweltschutz

Amt für Statistik und Wahlen Leipzig

1227 Abfallentsorgung 2002 bis 2006

Kapazität/Leistung	2002	2003	2004	2005	2006
Anzahl der					
80-l-Abfallbehälter	7 300	7 900	8 849	9 856	10 985
120-l-Abfallbehälter	52 900	52 100	50 230	47 745	44 512
240-l-Abfallbehälter	23 000	23 400	23 768	24 418	25 045
1 100-l-Abfallbehälter	11 400	10 900	10 595	10 301	10 016
Sperrmüllcontainer	300	300	300	269	270
Restabfallsammelfahrzeuge	28	27	24	20	20
Entsorgter					
Restabfall (t) - Haushalt und Gewerbe	89 125	83 999	86 088	85 206	82 700
Sperrmüll (t)	21 264	12 738	10 286	16 563	17 546
Schadstoffe (t) - Haushalt und Gewerbe	211	212	243	236	318

Quelle: Stadtreinigung

Amt für Statistik und Wahlen Leipzig

1228 Wertstofffassung 2002 bis 2006

Kapazität/Leistung	2002	2003	2004	2005	2006
Wertstoffhöfe	22	21	21	21	21
Wertstoffsammelbehälter (Bringsystem) für					
Papier	1 720	1 560	652	550	350
Glas	2 300	2 300	2 174	2 000	2 010
Leichtverpackung (gelbe Tonne/gelber Sack)	1 170	1 020	340	250	120
Wertstoffsammelbehälter (Holsystem) für					
Papier	15 600	25 900	52 780	56 000	57 500
Glas	750	1 700	1 710	1 700	1 700
Leichtverpackung (gelbe Tonne/gelber Sack)	24 700	41 000	45 320	47 300	48 170
Grundstücke, deren Leichtverpackungen über gelbe Säcke entsorgt wurden	8 200	9 000	10 920	10 920	11 100
Sammlung insgesamt von					
Papier (t)	39 120	33 269	31 241	30 487	29 930
Glas (t)	14 714	13 704	12 331	11 420	11 820
Leichtverpackung (t) ¹⁾	20 198	14 773	14 934	16 793	17 610

Quelle: Abfall-Logistik Leipzig GmbH

Amt für Statistik und Wahlen Leipzig

¹⁾ ab 2003 neues System, Rückgabe von Einweg-Getränkeverpackungen

1229 Stadtbeleuchtung 2002 bis 2006

Sachverhalt	2002	2003	2004	2005	2006
Schaltstellen	1 020	1 027	1 022	1 023	1 018
Masten insgesamt	41 458	41 948	42 224	42 415	42 656
darunter aus:					
Beton	21 640	21 453	21 132	21 011	20 884
Stahl	14 330	15 110	15 714	16 042	16 436
Kunststoff	2 358	2 335	2 373	2 411	2 443
Leuchtenbestand insgesamt	49 088	49 932	50 737	50 821	51 296
darunter:					
HQ-Leuchten	2 040	2 041	1 955	1 791	1 739
NA-Leuchten	44 666	44 938	45 204	45 574	45 813
Lampenbestand insgesamt	55 266	55 479	56 224	55 607	56 862
darunter:					
HQ-Lampen	2 538	2 480	2 372	2 166	2 096
NA-Lampen	49 806	50 311	50 533	50 389	50 592
Anschlusswert (kW)	5 929	5 939	6 030	5 911	5 918
Lichtsignalanlagen	351	358	360	365	373
Anstrahlungsanlagen	99	108	119	119	135

Quelle: Tiefbauamt

Amt für Statistik und Wahlen Leipzig

HQ = Quecksilberdampfhochdruckleuchten bzw. -lampen

NA = Natriumdampfhochdruckleuchten bzw. -lampen

1230 Geschäftstätigkeit der Stadt- und Kreissparkasse Leipzig 2002 bis 2006

Leistung	Mengen- einheit	2002	2003	¹⁾ 2004	²⁾ 2005	2006
Bilanzsumme						
Bestand	Mio. €	6 887,4	7 104,8	8 192,0	9 165,3	9 257,0
Unterschied zum Vorjahr	Mio. €	167,4	217,4	1 087,2	973,3	91,7
Verbindlichkeiten gegenüber Kunden						
Anzahl von Konten	1 000	921,4	889,7	1 005,2	1 091,7	1 069,6
Bestand	Mio. €	5 117,7	5 126,8	5 853,1	6 469,2	6 363,2
darunter:						
Spareinlagen	Mio. €	2 536,7	2 683,7	3 195,9	3 568,2	3 657,1
Unterschied zum Vorjahr	Mio. €	135,6	9,1	726,3	616,1	- 106,0
darunter:						
Spareinlagen	Mio. €	60,2	147,0	512,2	372,3	88,9
Forderungen an Kunden						
Anzahl von Konten	1 000	90,4	90,5	101,3	114,8	111,5
Bestand	Mio. €	1 735,0	1 808,2	2 170,9	2 506,1	2 534,8
darunter:						
langfristig	Mio. €	1 287,3	1 326,6	1 721,1	1 988,3	1 908,5
Unterschied zum Vorjahr	Mio. €	35,3	73,2	362,7	335,2	28,7
darunter:						
langfristig	Mio. €	41,0	39,3	394,5	267,2	- 79,8
Sparverkehr						
Anzahl der Konten	1 000	449,2	432,7	497,6	543,3	540,3
Einlagenbestand	Mio. €	2 536,7	2 683,7	3 195,9	3 568,2	3 657,1
Giroverkehr						
Anzahl der Konten	1 000	410,8	408,2	463,8	513,3	506,0
Einlagenbestand	Mio. €	1 668,9	1 663,2	1 934,5	2 218,1	2 189,8

Quelle: Stadt- und Kreissparkasse Leipzig

Amt für Statistik und Wahlen Leipzig

¹⁾ im Juli 2004 fusionierte die Stadt- und Kreissparkasse Leipzig mit der Sparkasse Torgau-Oschatz

²⁾ im Juli 2005 fusionierte die Stadt- und Kreissparkasse Leipzig mit der Sparkasse Delitzsch-Eilenburg

1231 Hundehaltung 2002 bis 2006

Kennziffer	2002	2003	2004	2005	2006
Anzahl der zu versteuernden Hunde	16 187	16 030	16 499	16 880	16 140
Anzahl der Hundehalter	15 670	15 520	15 992	16 387	15 786
Hunde je 1 000 Einwohner	33	32	33	34	32
Steuersatz					
für 1. Hund in €/Jahr	77	77	77	77	96
für jeden weiteren Hund in €/Jahr	153	153	153	153	192
Hundesteueraufkommen in 1 000 €	1 026	1 058	1 071	1 072	1 375

Quelle: Stadtkämmerei

Amt für Statistik und Wahlen Leipzig

1232 Friedhöfe 2004 bis 2006

Friedhöfe	Gesamtfläche in ha	2004	2005	2006		
		Bestattungen insgesamt			davon	
					Urnenbeisetzungen	Erdbeisetzungen
Kommunale Friedhöfe insgesamt	121,2	2 702	2 715	2 544	2 375	169
davon:						
Südfriedhof	78,1	1 548	1 509	1 371	1 283	88
Ostfriedhof	19,8	281	230	277	247	30
Nordfriedhof	7,3	194	226	211	197	14
Kleinzschocher	7,1	296	378	323	309	14
Sellerhausen	6,1	307	281	256	239	17
Möckern	1,8	61	76	87	82	5
Holzhausen	1,0	15	15	19	18	1
Konfessionelle Friedhöfe insgesamt	49,8	2 506	2 507	2 534	2 205	329
davon:						
Schönefeld	4,8	261	240	287	257	30
Thekla	1,6	58	81	78	68	10
Plaußig-Hohenheida	0,7	37	39	34	22	12
Paunsdorf	0,8	40	55	60	56	4
Mölkau	1,1	39	30	36	29	7
Engelsdorf / Hirschfeld	2,4	64	52	60	45	15
Sommerfeld	0,6	26	24	21	13	8
Baalsdorf	0,3	9	10	10	6	4
Stötteritz	1,6	46	73	81	69	12
Liebertwolkwitz	1,3	41	55	57	45	12
Holzhausen	1,0	82	74	82	77	5
Connewitz	3,4	241	248	247	215	32
Lindenau - Plagwitz	3,7	53	86	88	74	14
Großzschocher	1,7	109	129	115	106	9
Knauthain	1,0	75	75	73	64	9
Miltitz-Lausen	0,2	71	71	x	x	x
Lindenau	9,3	299	298	327	279	48
Leutzsch	1,9	59	62	67	55	12
Gundorf	2,6	116	114	108	96	12
Rückmarsdorf	1,0	42	44	42	39	3
Wahren	1,4	300	192	189	182	7
Lützschena	0,6	14	22	17	13	4
Lindenthal	1,0	26	27	26	23	3
Gohlis	4,9	328	354	352	307	45
Wiederitzsch	1,0	70	52	77	65	12
außerdem: 2 jüdische Friedhöfe 4,3 ha		davon: Neuer Jüdischer Friedhof 2,3 ha mit 1 500 Grabstellen Alter Jüdischer Friedhof 2,0 ha mit 5 200 Grabstellen				
Quellen: Grünflächenamt, Evangelisch-Luth. Bezirkskirchenamt Leipzig Amt für Statistik und Wahlen Leipzig						

Die ehemalige Kirchgemeinde Miltitz-Lausen gehört ab 2006 zur Kirchgemeinde Markranstädter Land



13

Stadtverwaltung und Kommunale Finanzen

Tab.-Nr.	Tabellen	Seite
1301	Personal der Stadtverwaltung 2002 bis 2006 nach Aufgabenbereichen	195
1302	Personal der Stadtverwaltung 2002 bis 2006 nach Dienstverhältnissen	195
1303	Einnahmen und Ausgaben der Stadt Leipzig 2002 bis 2006	196
1304	Einnahmen des Verwaltungshaushaltes 2002 bis 2006 nach Einzelplänen	197
1305	Einnahmen des Verwaltungshaushaltes 2002 bis 2006 nach Art der Einnahme	197
1306	Ausgaben des Verwaltungshaushaltes 2002 bis 2006 nach Einzelplänen	198
1307	Ausgaben des Verwaltungshaushaltes 2002 bis 2006 nach Art der Ausgabe	198
1308	Einnahmen des Vermögenshaushaltes 2002 bis 2006 nach Einzelplänen	199
1309	Einnahmen des Vermögenshaushaltes 2002 bis 2006 nach Art der Einnahme	199
1310	Ausgaben des Vermögenshaushaltes 2002 bis 2006 nach Einzelplänen	200
1311	Ausgaben des Vermögenshaushaltes 2002 bis 2006 nach Art der Ausgabe	200
1312	Steuereinnahmen 2002 bis 2006	201
1313	Realsteuervergleich 2002 bis 2006	202
1314	Schuldenstand, Schuldenaufnahme und Schuldendienst 2002 bis 2006	202

Abb.-Nr.	Abbildungen	Seite
42	Steuereinnahmen 1997 bis 2006	201

Vorbemerkungen

Im hier angeführten **Personalbestand der Stadtverwaltung** sind die Beschäftigten der Eigenbetriebe nicht enthalten.

Mit der Einführung des TVöD im Jahr 2006 entfällt der Begriff „Arbeiter“. Die entsprechenden Beschäftigten zählen zu den Angestellten.

Bei den Angaben über die **Kommunalen Finanzen** wird das Jahresrechnungsergebnis des Haushaltes der Stadt Leipzig dargestellt.

Der **Realsteuervergleich** basiert auf Daten, die von der Stadt Leipzig in der Kassenstatistik gemeldet wurden.

Fiktives Ist-Aufkommen: Mit dem landesdurchschnittlichen Hebesatz multiplizierte Grundbeträge der Stadt Leipzig.

Realsteueraufbringungskraft: Addition der einzelnen fiktiven Ist-Aufkommen.

Steuereinnahmekraft: Realsteueraufbringungskraft abzüglich der Gewerbesteuerumlage und zuzüglich des Gemeindeanteils an der Einkommensteuer und der Umsatzsteuer.

Realsteuerkraft/Gemeindliche Steuerkraft: Berechnung erfolgt analog zu der Realsteueraufbringungskraft und der Steuereinnahmekraft mit dem Unterschied, dass statt des landesdurchschnittlichen Hebesatzes ein fiktiver Hebesatz je Realsteuerart, der bundeseinheitlich festgelegt ist, angesetzt wird.

1301 Personal der Stadtverwaltung 2002 bis 2006 nach Aufgabenbereichen

Aufgabenbereich	2002	2003	2004	2005	2006
Insgesamt am 30. Juni	7 980	7 642	7 240	6 641	6 529
darunter: Frauen	5 321	5 082	4 857	4 576	4 521
davon:					
Allgemeine Verwaltung	1 492	1 529	1 432	1 287	1 268
darunter: Frauen	1 081	1 067	1 021	943	936
Öffentliche Sicherheit und Ordnung	1 230	1 183	1 192	1 098	1 074
darunter: Frauen	498	470	471	424	412
Schulen	1 141	1 119	691	578	514
darunter: Frauen	836	798	399	369	321
Wissenschaft, Forschung und Kulturpflege	481	454	390	347	336
darunter: Frauen	349	332	289	256	244
Soziale Sicherung	1 609	1 684	1 958	2 007	2 057
darunter: Frauen	1 425	1 494	1 794	1 833	1 876
Gesundheit, Sport, Erholung	813	560	504	338	321
darunter: Frauen	446	307	295	216	208
Bau- und Wohnungswesen, Verkehr	1 071	973	936	858	827
darunter: Frauen	611	540	513	469	453
Öffentliche Einrichtungen, Wirtschaftsförderung	142	140	137	128	132
darunter: Frauen	74	74	74	66	71
Quelle: Statistisches Landesamt Sachsen					
Amt für Statistik und Wahlen Leipzig					

1302 Personal der Stadtverwaltung 2002 bis 2006 nach Dienstverhältnissen

Kennziffer	2002	2003	2004	2005	2006
Insgesamt am 30. Juni	7 980	7 642	7 240	6 641	6 529
darunter: Frauen	5 321	5 082	4 857	4 576	4 521
davon:					
Vollzeitbeschäftigte insgesamt	5 041	4 827	4 517	4 390	4 232
darunter: Frauen	2 931	2 810	2 653	2 613	2 526
davon: Beamte	551	550	549	574	579
darunter: Frauen	146	141	137	140	139
Angestellte	3 927	3 773	3 552	3 413	3 653
darunter: Frauen	2 660	2 551	2 418	2 383	2 387
Arbeiter	563	504	416	403	x
darunter: Frauen	125	118	98	90	x
Teilzeitbeschäftigte	2 939	2 815	2 723	2 251	2 297
darunter: Frauen	2 390	2 272	2 204	1 963	1 995
davon: Beamte	15	18	24	29	35
darunter: Frauen	11	14	18	18	21
Angestellte	2 420	2 450	2 330	2 142	2 262
darunter: Frauen	2 166	2 179	2 068	1 917	1 974
Arbeiter	504	347	369	80	x
darunter: Frauen	213	79	118	28	x
Quelle: Statistisches Landesamt Sachsen					
Amt für Statistik und Wahlen Leipzig					

siehe Vorbemerkungen

1303 Einnahmen und Ausgaben der Stadt Leipzig 2002 bis 2006

Kennziffer	2002	2003	2004	2005	2006
	€/Einwohner				
Bereinigte Einnahmen	2 261,48	2 164,88	2 103,33	2 108,08	2 225,22
davon:					
Einnahmen der laufenden Rechnung	1 736,76	1 798,47	1 814,91	1 900,79	1 969,73
davon:					
Steuern (netto)	446,46	497,11	504,54	543,35	636,90
darunter:					
Gemeindeanteil an der Einkommensteuer	92,20	90,67	94,97	99,25	106,14
Gemeindeanteil an der Umsatzsteuer	50,92	50,33	50,48	50,92	52,26
Gewerbsteuer (netto)	182,09	219,71	224,30	259,26	342,64
Grundsteuer A und B	116,49	131,51	130,05	129,65	131,37
Schlüsselzuweisungen vom Land	747,98	726,33	714,69	677,62	363,16
Bedarfs- und sonstige allgemeine					
Zuweisungen vom Land	80,08	95,29	95,90	116,16	142,52
Erstattungen und laufende Zuweis. vom Land	84,45	100,68	99,24	189,32	216,05
Erstattungen und laufende Zuweis. vom Bund	2,48	4,33	7,52	26,05	2,17
Gebühren, zweckgebundene Abgaben	113,43	109,46	115,72	100,65	109,61
sonstige Einnahmen	273,22	275,81	288,27	257,36	240,73
abzüglich: Zahlungen von gleicher Ebene	11,35	10,55	10,99	9,72	14,42
Einnahmen der Kapitalrechnung	524,72	366,42	288,43	207,29	255,49
davon:					
Zuweisungen für Investitionen vom Land	317,94	207,32	171,92	93,98	161,31
sonstige Einnahmen	207,09	159,72	116,81	113,62	94,17
abzüglich: Zahlungen von gleicher Ebene	0,31	0,62	0,31	0,31	-
Bereinigte Ausgaben	2 336,60	2 288,77	2 118,76	2 101,41	2 091,49
davon:					
Ausgaben der laufenden Rechnung	1 716,65	1 775,48	1 792,15	1 823,34	1 855,15
davon:					
Personalausgaben	540,71	543,50	540,91	483,65	487,55
laufender Sachaufwand	346,33	318,60	304,85	310,56	314,26
soziale Leistungen	265,90	312,77	374,05	458,50	539,77
Zinsausgaben	91,28	86,15	77,55	72,14	71,33
sonstige Ausgaben	483,78	525,01	505,78	508,21	456,65
abzüglich: Zahlungen von gleicher Ebene	11,35	10,55	10,99	9,72	14,42
Ausgaben der Kapitalrechnung	619,95	513,29	326,61	278,07	236,35
davon:					
Sachinvestitionen	442,15	367,17	272,90	236,83	198,21
darunter: Baumaßnahmen	384,33	321,16	246,45	197,99	156,17
sonstige Ausgaben	178,12	146,74	54,02	41,56	38,14
abzüglich: Zahlungen von gleicher Ebene	0,31	0,62	0,31	0,31	-
Finanzierungssaldo	- 75,12	- 123,88	- 15,43	6,67	133,72

Quelle: Statistisches Landesamt Sachsen

Amt für Statistik und Wahlen Leipzig

1304 Einnahmen des Verwaltungshaushaltes 2002 bis 2006 nach Einzelplänen

Einzelplan	2002	2003	2004	2005	2006
	Mio. €				
Insgesamt	971,9	914,9	915,3	982,4	1 026,8
davon:					
Allgemeine Verwaltung	33,0	36,1	30,0	27,4	35,4
Öffentliche Sicherheit und Ordnung	19,8	20,5	21,4	20,5	20,2
Schulen	11,3	10,1	11,5	3,3	3,0
Wissenschaft, Forschung, Kulturpflege	6,7	7,0	7,1	8,0	7,8
Soziale Sicherung	61,4	68,8	86,3	132,2	148,9
Gesundheit, Sport, Erholung	15,0	16,9	18,6	15,4	19,8
Bau- und Wohnungswesen, Verkehr	15,3	15,4	13,9	13,1	13,3
Öffentliche Einrichtungen, Wirtschaftsförderung	15,9	11,4	12,0	9,5	8,9
Wirtschaftliche Unternehmungen, allgemeines Grund- und Sondervermögen	38,6	31,0	27,4	42,3	32,2
Allgemeine Finanzwirtschaft	754,9	697,7	687,1	710,7	737,4

Quelle: Stadtkämmerei Amt für Statistik und Wahlen Leipzig

1305 Einnahmen des Verwaltungshaushaltes 2002 bis 2006 nach Art der Einnahme

Art der Einnahme	2002	2003	2004	2005	2006
	Mio. €				
Insgesamt	971,9	914,9	915,3	982,4	1 026,8
davon:					
Steuern	257,0	251,5	258,6	291,1	336,6
Finanzzuweisungen	369,0	360,0	354,7	338,3	321,3
Sonstige allgemeine Zuweisungen	31,8	47,2	47,6	51,1	51,3
Gebühren und Entgelte	52,6	54,2	52,9	50,2	53,9
Andere Einnahmen aus Verwaltungen	53,2	57,0	57,1	69,2	70,4
Konzessionsabgabe	25,6	22,6	25,9	23,8	33,4
Zuweisungen und Zuschüsse	46,7	48,3	68,2	48,4	50,1
Landesbeteiligung an Unterkunftskosten	-	-	-	6,8	20,7
Bundesbeteiligung an Unterkunftskosten	-	-	-	40,9	49,5
Zinsen	82,7	24,4	18,7	26,3	1,9
Ersatz von Sozialleistungen	7,4	8,7	7,4	5,3	5,0
Weitere Finanzeinnahmen	17,2	18,8	14,4	23,6	26,7
Kalkulatorische Einnahmen	2,5	2,3	2,0	5,4	5,3
Zuführungen vom Vermögenshaushalt	26,2	19,9	7,8	2,0	0,7

Quelle: Stadtkämmerei Amt für Statistik und Wahlen Leipzig

1306 Ausgaben des Verwaltungshaushaltes 2002 bis 2006 nach Einzelplänen

Einzelplan	2002	2003	2004	2005	2006
	Mio. €				
Insgesamt	971,9	914,9	915,3	982,4	1 026,8
davon:					
Allgemeine Verwaltung	111,9	119,5	109,1	95,0	84,6
Öffentliche Sicherheit und Ordnung	47,4	49,5	49,2	52,9	56,2
Schulen	66,4	63,5	60,1	45,1	43,9
Wissenschaft, Forschung, Kulturpflege	100,1	98,2	99,6	101,4	103,8
Soziale Sicherung	268,4	288,8	319,5	377,6	480,5
Gesundheit, Sport, Erholung	53,6	52,5	56,7	50,1	51,2
Bau- und Wohnungswesen, Verkehr	74,3	74,5	72,9	69,9	74,1
Öffentliche Einrichtungen, Wirtschaftsförderung	34,3	22,4	16,8	13,9	15,8
Wirtschaftliche Unternehmungen, allgemeines Grund- und Sondervermögen	89,9	21,4	20,9	20,4	4,2
Allgemeine Finanzwirtschaft	125,6	124,6	110,5	156,1	112,6

Quelle: Stadtkämmerei Amt für Statistik und Wahlen Leipzig

1307 Ausgaben des Verwaltungshaushaltes 2002 bis 2006 nach Art der Ausgabe

Art der Ausgabe	2002	2003	2004	2005	2006
	Mio. €				
Insgesamt	971,9	914,9	915,3	982,4	1 026,8
davon:					
Personalausgaben	269,4	271,3	268,5	242,6	246,2
Sachlicher Verwaltungs- und Betriebsaufwand	177,6	167,1	155,1	158,4	159,2
Gewerbesteuerumlage	15,4	23,6	11,3	15,7	18,8
Landeswohlfahrtsumlage	48,7	55,6	60,4	61,9	44,5
Zuweisungen und Zuschüsse	254,6	188,7	188,2	189,9	184,8
Leistungen der Sozialhilfe	140,3	160,0	189,4	229,6	273,2
Zinsen	45,0	42,7	38,3	35,9	36,0
Weitere Finanzausgaben	1,0	0,8	1,6	0,5	1,0
Kalkulatorische Ausgaben	2,5	2,3	2,1	5,4	5,3
Zuführung zum Vermögenshaushalt	17,4	2,8	0,4	42,5	57,8

Quelle: Stadtkämmerei Amt für Statistik und Wahlen Leipzig

1308 Einnahmen des Vermögenshaushaltes 2002 bis 2006 nach Einzelplänen

Einzelplan	2002	2003	2004	2005	2006
	Mio. €				
Insgesamt	393,7	365,9	267,8	349,8	294,9
davon:					
Allgemeine Verwaltung	4,7	0,8	1,8	1,9	0,4
Öffentliche Sicherheit und Ordnung	0,6	1,2	2,6	2,4	2,0
Schulen	5,0	9,8	8,3	3,0	3,0
Wissenschaft, Forschung, Kulturpflege	14,0	7,0	8,6	1,5	1,5
Soziale Sicherung	6,1	9,3	5,7	5,6	3,0
Gesundheit, Sport, Erholung	43,6	3,8	0,9	0,5	0,8
Bau- und Wohnungswesen, Verkehr	49,7	46,6	47,6	59,2	50,4
Öffentliche Einrichtungen, Wirtschaftsförderung	41,8	26,4	11,8	0,9	0,7
Wirtschaftliche Unternehmungen, allgemeines Grund- und Sondervermögen	52,5	22,1	32,6	40,0	37,7
Allgemeine Finanzwirtschaft	175,7	238,9	147,9	234,8	195,4

Quelle: Stadtkämmerei Amt für Statistik und Wahlen Leipzig

1309 Einnahmen des Vermögenshaushaltes 2002 bis 2006 nach Art der Einnahme

Art der Einnahme	2002	2003	2004	2005	2006
	Mio. €				
Insgesamt	393,7	365,9	267,8	349,8	294,9
davon:					
Zuführungen vom Verwaltungshaushalt	1,8	2,8	0,4	42,5	57,8
Rücklagenentnahme	44,8	20,9	11,5	7,4	3,3
Rückflüsse, Darlehen u.a.	1,4	- 7,7	13,7	13,0	13,0
Grundstückserlöse u.a.	57,6	26,0	19,8	25,4	24,2
Beiträge	- 0,2	4,2	2,4	5,3	4,9
Zuweisungen und Zuschüsse	214,6	132,5	101,2	80,1	83,9
Kredite und innere Darlehen	51,0	105,8	100,6	117,8	107,8
Fehlbetrag	22,7	81,4	18,2	58,3	-

Quelle: Stadtkämmerei Amt für Statistik und Wahlen Leipzig

1310 Ausgaben des Vermögenshaushaltes 2002 bis 2006 nach Einzelplänen

Einzelplan	2002	2003	2004	2005	2006
	Mio. €				
Insgesamt	393,7	365,9	267,8	349,8	294,9
davon:					
Allgemeine Verwaltung	13,1	9,7	0,8	2,5	2,2
Öffentliche Sicherheit und Ordnung	5,2	3,6	4,3	4,7	5,9
Schulen	14,5	17,0	13,6	6,9	8,1
Wissenschaft, Forschung, Kulturpflege	35,2	28,9	17,7	8,0	8,0
Soziale Sicherung	11,2	12,3	5,4	6,8	5,0
Gesundheit, Sport, Erholung	53,8	26,0	9,4	9,4	5,3
Bau- und Wohnungswesen, Verkehr	85,2	71,9	68,7	75,9	67,7
Öffentliche Einrichtungen, Wirtschaftsförderung	67,3	42,5	10,3	4,9	2,3
Wirtschaftliche Unternehmungen, allgemeines Grund- und Sondervermögen	43,3	21,6	8,8	10,8	15,8
Allgemeine Finanzwirtschaft	64,9	132,4	128,8	219,9	174,6

Quelle: Stadtkämmerei Amt für Statistik und Wahlen Leipzig

1311 Ausgaben des Vermögenshaushaltes 2002 bis 2006 nach Art der Ausgabe

Art der Ausgabe	2002	2003	2004	2005	2006
	Mio. €				
Insgesamt	393,7	365,9	267,8	349,8	294,9
davon:					
Baumaßnahmen	198,9	148,0	103,5	92,3	77,3
darunter:					
Hochbau	87,3	77,1	63,3	45,0	38,8
Tiefbau	110,5	68,4	39,3	46,6	37,8
Grünanlagen einschl. Verkehrsgrün	1,1	2,5	0,9	0,7	0,7
Beschaffungen	10,5	7,3	4,6	7,4	9,4
Gewährung v. Darlehen, Beteiligungen u.a.	0,6	0,2	0,2	0,2	-
Investitionsförderungsmaßnahmen	87,3	52,1	18,0	13,8	13,8
Tilgung und Kreditbeschaffungskosten	36,7	89,7	84,7	114,5	111,4
Rücklagezuführung	2,1	3,4	13,6	22,0	26,0
Erwerb von Grundstücken	22,3	16,1	5,8	10,4	14,6
Zuführung zum Verwaltungshaushalt	10,8	19,9	7,9	2,1	0,8
Sonstige Finanzausgaben	9,2	9,8	6,8	5,7	5,3
übrige Ausgaben durch Eingemeindung	-	0,2	-	-	-
Ausgleich Fehlbetrag	15,3	19,2	22,7	81,4	36,4

Quelle: Stadtkämmerei Amt für Statistik und Wahlen Leipzig

1312 Steuereinnahmen 2002 bis 2006

Art der Abgabe	2002	2003	2004	2005	2006
	1 000 €				
Grundsteuer A	236	232	247	228	237
Grundsteuer B	56 873	65 015	63 945	65 316	64 802
Gewerbsteuer (brutto)	127 049	113 607	119 951	148 450	189 422
Gemeindeanteil an der Einkommensteuer	45 477	44 936	47 134	49 543	53 609
Gemeindeanteil an der Umsatzsteuer	25 118	24 943	25 055	25 418	26 392
Hundsteuer	1 026	1 059	1 071	1 079	1 469
Vergnügungssteuer	1 200	1 696	1 098	1 109	509
Zweitwohnungssteuer	-	-	-	-	199
Gewerbsteuerumlage	15 413	23 560	11 312	15 657	18 771
Steuereinnahmen insgesamt (netto)	241 567	227 928	247 189	275 486	317 868

Quelle: Stadtkämmerei Amt für Statistik und Wahlen Leipzig

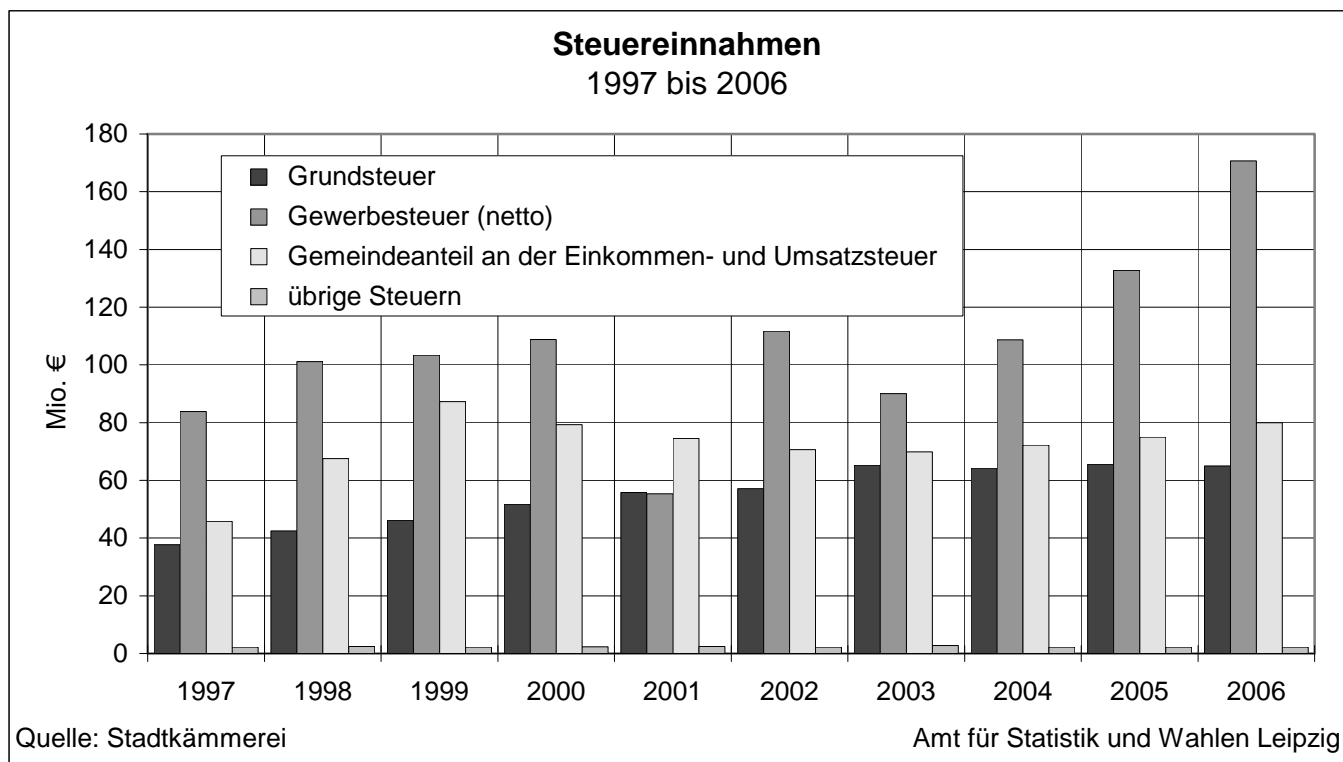

1313 Realsteuervergleich 2002 bis 2006

Kennziffer	2002	2003	2004	2005	2006
	€ je Einwohner				
Fiktives Ist-Aufkommen					
Grundsteuer A	0	1	0	0	0
Grundsteuer B	110	113	113	117	118
Gewerbesteuer	200	242	225	265	343
Gemeindeanteil an der					
Einkommensteuer	92	93	94	94	106
Umsatzsteuer	51	50	50	51	53
Realsteueraufbringungskraft	310	355	338	383	461
Steuereinnahmekraft	421	453	457	500	588
Realsteuerkraft	180	204	193	216	262
Gemeindliche Steuerkraft	291	302	312	333	390

Quelle: Statistisches Landesamt Sachsen Amt für Statistik und Wahlen Leipzig

1314 Schuldenstand, Schuldenaufnahme und Schuldendienst 2002 bis 2006

Schulden	Maßeinheit	2002	2003	2004	2005	2006
Schuldenstand am Ende des Jahres	1 000 €	855 891	869 232	911 837	904 878	900 371
Pro-Kopf-Verschuldung	€	1 730	1 747	1 815	1 800	1 777
Schuldenaufnahme	1 000 €	50 976	64 774	57 457	49 446	43 477
Schuldendienst						
Tilgung	1 000 €	36 689	38 359	41 542	45 985	45 185
Zinsen	1 000 €	45 076	42 699	38 302	35 941	36 030

Quelle: Stadtkämmerei Amt für Statistik und Wahlen Leipzig

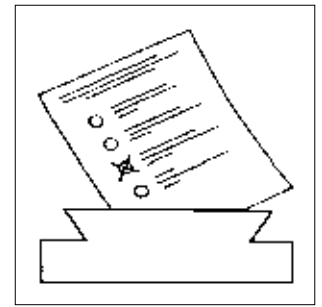

14

Wahlen

Tab.-Nr.	Tabellen	Seite
1401	Sitzverteilung in den Ortschaftsräten nach den Wahlen 2004	205
1402	Stadtratswahlen 2004	206
1403	Europawahl 2004 - Ergebnis in Leipzig	207
1404	Landtagswahlen 2004 - Ergebnis in Leipzig	207
1405	Bundestagswahlen 2005 - Ergebnis in Leipzig	208
1406	Oberbürgermeisterwahl 2006	208

Abb.-Nr.	Abbildungen	Seite
43	Ortschaftsräte in Leipzig 2006	205
44	Fraktionen im Leipziger Stadtrat - Stand: 31.12.2006	206

Vorbemerkungen

Dargestellt werden die Ergebnisse der jeweils letzten **Ortschaftsratswahlen**, **Stadtratswahl**, **Europawahl**, **Landtagswahl** (alle im Jahr 2004) **Bundestagswahl** (2005) und **Oberbürgermeisterwahl** (2006) für die Stadt Leipzig.

Landtagswahl vom 19.09.2004:

Im Ergebnis einer Klage hat der Verfassungsgerichtshof des Freistaates Sachsen mit Urteil Vf. 45-V-05 vom 25.11.2005 die Wahl zum 4. Sächsischen Landtag vom 19.09.2004 in Bezug auf den Wahlkreisabgeordneten im Wahlkreis 31 - Leipzig 7 für ungültig erklärt.

Im betroffenen Wahlkreis wurde damit am 22.01.2006 eine Wiederholungswahl erforderlich, bei der die Wähler erneut aufgerufen waren, einen Wahlkreisabgeordneten zu wählen.

Auf das Wahlergebnis vom 19.09.2004 hatte dies aber keinen Einfluss.

Oberbürgermeisterwahlen:

Da der im April 2005 wiedergewählte Oberbürgermeister Wolfgang Tiefensee im November des gleichen Jahres zum Bundesminister für Verkehr, Bau und Stadtentwicklung und zum Beauftragten der Bundesregierung für die neuen Bundesländer berufen wurde, bedurfte es für die Stadt Leipzig einer erneuten Oberbürgermeisterwahl.

Im Ergebnis des ersten Wahlganges vom 05. Februar 2006 erhielt keiner der Bewerber die erforderliche absolute Mehrheit der abgegebenen gültigen Stimmen. So fand nach den Vorschriften des Sächsischen Kommunalwahlgesetzes eine Neuwahl drei Wochen nach dem ersten Wahltermin statt. Die Oberbürgermeisterwahl im Jahr 2005 wurde bereits im ersten Wahlgang entschieden.

1401 Sitzverteilung in den Ortschaftsräten nach den Wahlen 2004

Parteien/Wählervereinigungen	Böhligt-Ehrenberg	Burghausen	Engelsdorf	Hartmannsdorf-Knautnaundorf	Holzhausen	Liebertwolkwitz	Lindenthal	Lützschena-Stahmeln	Militz	Mölkau	Plaußig	Rückmarsdorf	Seehausen	Wiederitzsch
Insgesamt (einschl. 3 indirekt gewählter Ortsvorsteher)	8	5	9	5	7	7	8	6	6	7	5	5	5	9
davon:														
Sozialdemokratische Partei Deutschlands	1	2	-	-	-	1	1	-	4	2	-	1	-	2
Christlich Demokratische Union Deutschlands	4	2	3	3	4	2	6	2	1	4	2	1	1	5
Partei des Demokratischen Sozialismus	1	1	2	1	3	1	1	1	1	1	-	1	-	2
Freie Demokratische Partei - Die Liberalen - Verein(t) mit der Feuerwehr	-	-	-	-	-	-	-	-	-	-	-	2	-	-
Bürgerinitiative Pro Engelsdorf	-	-	4	-	-	-	-	-	-	-	-	-	-	-
Wählervereinigung Knautnaundorf-Hartmannsdorf-Rehbach	-	-	-	1	-	-	-	-	-	-	-	-	-	-
Liebertwolkwitz Unabhängige Vertreter	-	-	-	-	-	3	-	-	-	-	-	-	-	-
Bürgerinitiative 1990	-	-	-	-	-	-	-	3	-	-	-	-	-	-
Freiwillige Feuerwehr Plaußig	-	-	-	-	-	-	-	-	-	3	-	-	-	-
Freie Wählergemeinschaft Seehausen	-	-	-	-	-	-	-	-	-	-	-	4	-	-

Quelle: Amt für Statistik und Wahlen Leipzig

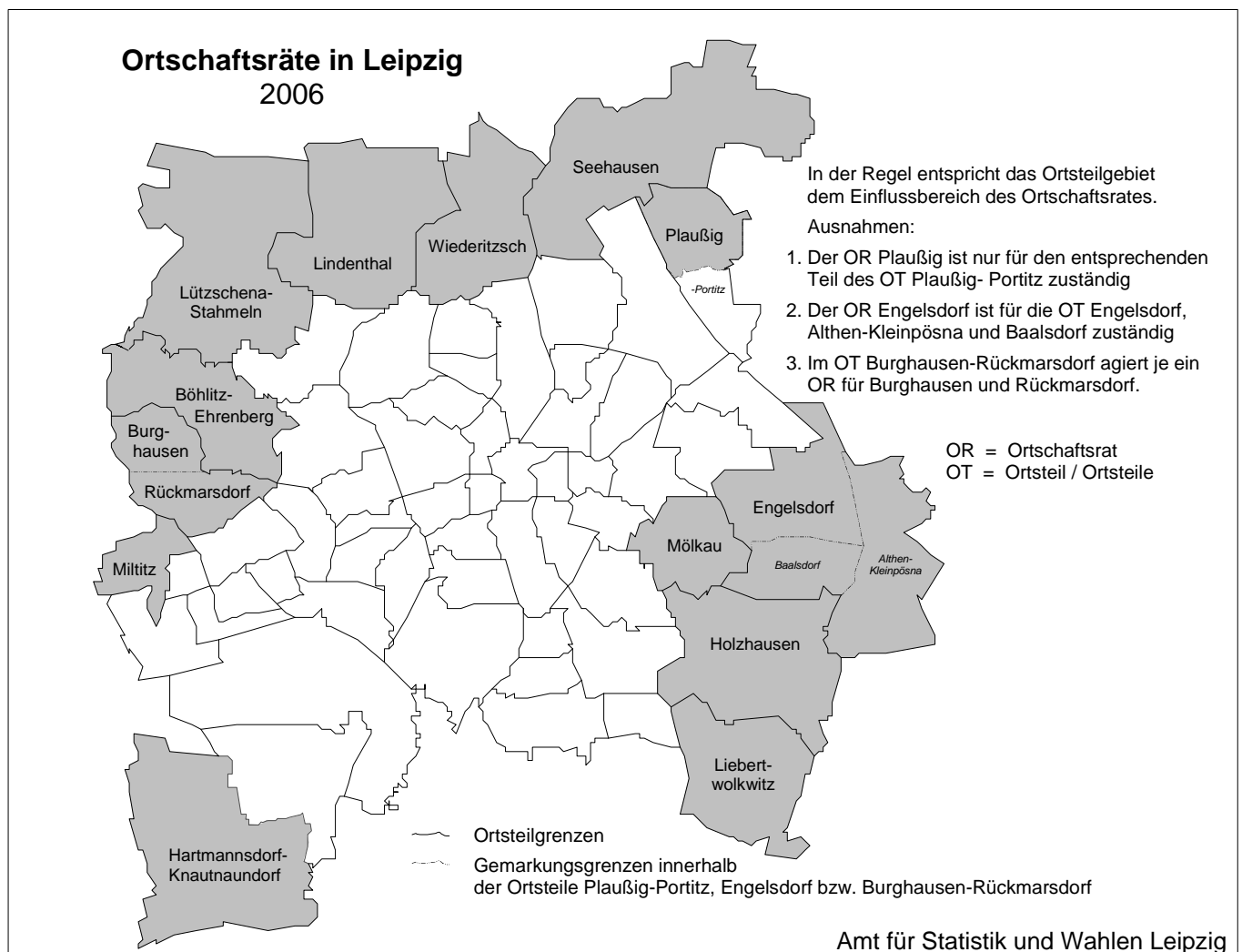

1402 Stadtratswahlen 2004

Wahlkennziffern/ Parteien	Wahl am 13.06.2004	
	absolut	Prozent
Wahlberechtigte	399 381	x
Wahlbeteiligung	154 052	38,6
davon:		
ungültige Stimmzettel	4 505	2,9
gültige Stimmzettel	149 547	97,1
Gültige Stimmen ¹⁾	434 395	x
davon:		
SPD	116 695	26,9
PDS	113 223	26,1
CDU	110 917	25,5
GRÜNE	43 627	10,0
FDP	19 564	4,5
WV VS-BA ²⁾	11 337	2,6
DSU	7 927	1,8
FORUM	6 907	1,6
Sonstige	4 498	1,0

Quelle: Amt für Statistik und Wahlen Leipzig

¹⁾ maximal 3 Stimmen je Wähler

²⁾ Wählervereinigung Volkssolidarität-Bürgerallianz e.V.

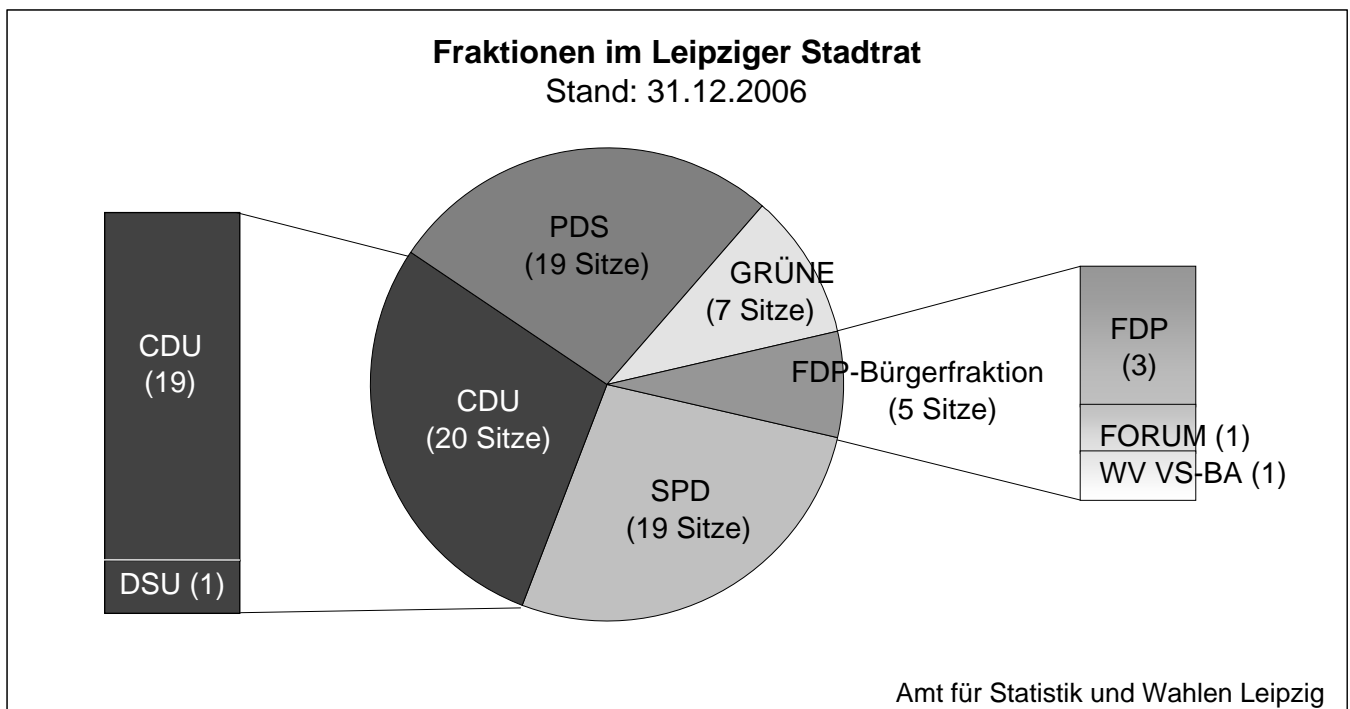

1403 Europawahl 2004 - Ergebnis in Leipzig

Wahlkennziffern/ Parteien	Ergebnis - 13.06.2004	
	absolut	in Prozent
Wahlberechtigte	395 612	x
Wahlbeteiligung	154 331	39,0
davon:		
ungültige Stimmen	4 856	3,1
gültige Stimmen	149 475	96,9
davon: PDS	40 458	27,1
CDU	38 649	25,9
SPD	28 917	19,3
GRÜNE	18 150	12,1
FDP	6 496	4,3
REP	2 410	1,6
Die Tierschutzpartei	2 394	1,6
Familien-Partei	2 287	1,5
GRAUE	2 282	1,5
NPD	1 911	1,3
DIE FRAUEN	1 051	0,7
Deutschland	1 003	0,7
Sonstige ¹⁾	3 467	2,3

Quelle: Amt für Statistik und Wahlen Leipzig

¹⁾ PBC, AUFBRUCH, DKP, DP, PSG, BüSo, ödp, CM, ZENTRUM und unabhängige Kandidaten

1404 Landtagswahlen 2004 - Ergebnis in Leipzig

Wahlkennziffern/ Parteien	Wahl am 19.09.2004	
	absolut	Prozent
Wahlberechtigte	395 314	x
Wahlbeteiligung	217 897	55,1
Ungültige Stimmen	3 239	1,5
Gültige Stimmen	214 658	98,5
davon: CDU	70 240	32,7
SPD	36 664	17,1
PDS	54 839	25,5
GRÜNE	19 841	9,2
NPD	11 959	5,6
FDP	10 124	4,7
Die Tierschutzpartei	4 103	1,9
GRAUE	2 479	1,2
BüSo	1 139	0,5
AUFBRUCH	1 130	0,5
DSU	823	0,4
PBC	703	0,3
DGG	614	0,3

Leipziger Direktmandate wurden errungen von: Robert Clemen, Jutta Schmidt, Uwe Albrecht, Rolf Seidel (alle CDU), Dr. Dietmar Pellmann (PDS), Dr. Barbara Höll (PDS), Gunther Hatzsch (SPD)

Quelle: Amt für Statistik und Wahlen Leipzig

siehe Vorbemerkungen

1405 Bundestagswahlen 2005 - Ergebnis in Leipzig

Wahlkennziffern/ Parteien	Wahl am 18.09.2005	
	absolut	Prozent
Wahlberechtigte	399 808	x
Wahlbeteiligung	298 178	74,6
Ungültige Zweitstimmen	3 849	1,3
Gültige Zweitstimmen	294 329	98,7
davon: CDU	72 100	24,5
SPD	94 965	32,3
FDP	23 113	7,9
PDS	66 267	22,5
GRÜNE	24 471	8,3
NPD	7 539	2,6
AGFG	1 859	0,6
Bündnis Solidarität	1 484	0,5
PSG	752	0,3
PBC	710	0,2
REP	659	0,2
MLPD	410	0,1
Direktmandat Wahlkreis 153 - Leipzig 1	Rainer Fornahl (SPD)	
Direktmandat Wahlkreis 154 - Leipzig 2	Gunter Weißgerber (SPD)	

Quelle: Amt für Statistik und Wahlen Leipzig

1406 Oberbürgermeisterwahlen 2006

Wahlkennziffern / Kandidaten / Parteien	Oberbürgermeisterwahl		Oberbürgermeisterneuwahl	
	am 05.02.2006		am 26.02.2006	
	absolut	Prozent	absolut	Prozent
Wahlberechtigte	406 891	x	407 503	x
Wahlbeteiligung	141 895	34,9	129 233	31,7
davon:				
ungültige Stimmen	1 192	0,8	1 731	1,3
gültige Stimmen	140 703	99,2	127 502	98,7
davon:				
Burkhard Jung (SPD)	58 592	41,6	65 786	51,6
Uwe Albrecht (CDU)	45 973	32,7	56 050	44,0
Dr. Dietmar Pellmann (Die Linke.PDS)	21 868	15,5	nicht angetreten	
Michael Weichert (GRÜNE)	8 552	6,1	nicht angetreten	
Benedict Rehbein (Rehbein)	3 311	2,4	3 787	3,0
Prof. Bernd-Rüdiger Kern (DSU)	1 334	0,9	nicht angetreten	
Karsten Werner (BüSo)	1 073	0,8	1 879	1,5

Herr Burkhard Jung (SPD) wurde damit zum Oberbürgermeister der Stadt Leipzig gewählt.

Quelle: Amt für Statistik und Wahlen Leipzig

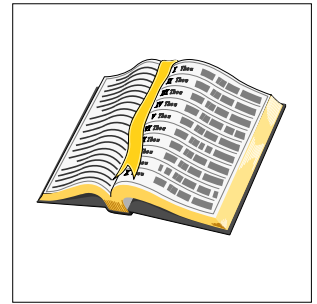

15

Chronik

der

Stadt Leipzig

für das Jahr 2006

Vorbemerkungen

Die **Chronik** für das Jahr **2006** wurde durch das städtische Referat Medien, Kommunikation und Stadtbüro erstellt.

JAHRESCHRONIK 2006

Januar

04.01.2006 Mit der Geburt von Nina Patrizia Herfurth hat Leipzig das erste Mal seit 1991 wieder die 500 000-Einwohner-Grenze überschritten.

18.01.2006 Der ehemalige EU-Kommissar Prof. Dr. Mario Monti trägt sich am 18. Januar ins Goldene Buch der Stadt Leipzig ein. Der international renommierte italienische Finanz- und Wirtschaftsexperte erhält an diesem Tage die Ehrendoktorwürde der Wirtschaftswissenschaftlichen Fakultät der Universität Leipzig.

24.01.2006 Die am 30. Mai 1998 errichtete „Installation Paulinerkirche“ am Uni-Gebäude auf dem Augustusplatz wird wegen des bevorstehenden Uni-Neubaus demontiert. Das Stahlgebilde erinnerte an die Sprengung der Paulinerkirche am 30. Mai 1968.

27.01.2006 Leipzig begeht den Gedenktag für die Opfer des Nationalsozialismus. Am 27. Januar 1945 wurde das Konzentrations- und Vernichtungslager Auschwitz von sowjetischen Truppen befreit. Zahlreiche Gedenkveranstaltungen finden an diesem Tag statt.

27.01.2006 Mozarts 250. Geburtstag: Leipzig feiert Mozart in Oper, Gewandhaus, beim Bachfest und anderen Aufführungen. Sonderausstellung zu Mozarts Geburtstag im Bach-Museum.

29.01.2006 Auf dem 15. Ball des Sports auf dem neuen Messegelände werden die Leipziger Sportler des Jahres 2005 geehrt: Annett Böhm vom Judoclub Leipzig, Christian Gille vom SC DHfK e.V. und die Frauen des Handballclubs Leipzig (HCL).

Februar

05.02.2006 Oberbürgermeisterwahl: Sieben Kandidaten stehen zur Wahl. In 263 Wahlbezirken konnten 407 000 Leipzigerinnen und Leipziger ihre Stimmen abgeben. Die Wahlbeteiligung lag bei 34,9 %. Eine Neuwahl am 26.02. ist notwendig.

09.02.2006 450-jähriges Jubiläum des schönsten Profanbaus der Stadt: Das Alte Rathaus mit Turm, 40 Gewölben und 28 Stuben.

09.02.2006 Der Botschafter der Republik Malta, Dr. John Paul Grech, trägt sich ins Goldene Buch der Stadt ein.

11.02.2006 Lyon und Leipzig - 25 Jahre Städtepartner. Attraktive Projekte in beiden Städten wer-

den das Jahr über stattfinden und die Partnerschaft zwischen Leipzig und Lyon intensivieren.

16.02.2006 Mit dem Bundesverdienstorden wird Pfarrer Heinz Weithaas gewürdigt. Der gebürtige Leipziger erhielt die Auszeichnung für sein Lebenswerk und den Dienst an Hörbehinderten.

21.02.2006 Grundsteinlegung für den Neubau des Caritaszentrums „Agneshaus“ in der Elsterstraße 15 von Bischof Joachim Reinelt.

26.02.2006 Burkhard Jung (SPD) wird mit 51,6 % der Wählerstimmen zum neuen Stadtoberhaupt gewählt.

März

03.03.2006 Der Schriftsteller und Leipziger Ehrenbürger Erich Loest feiert seinen 80. Geburtstag.

09.03.2006 Der Ostdeutsche Sparkassenverband (OSV) prämiert am Rande der Internationalen Tourismusbörse (ITB) in Berlin den Leipziger Zoo mit dem Marketing Award. Der Zoo setzt sich gegen mehr als 200 ostdeutsche Freizeiteinrichtungen durch.

11.03.2006 Aktion für baumstarke Stadt feiert Zehnjähriges. Das attraktive grüne Stadtbild ist sowohl der Spenden- und Pflanzaktion „Für eine baumstarke Stadt“ zu verdanken als auch erheblicher Investitionen der Stadt Leipzig zur Erweiterung ihres Baumbestandes.

12.03.2006 Die Regisseurin Karin Henkel erhält den mit 6 000 € dotierten Caroline-Neuber-Preis der Stadt Leipzig 2006.

15.03.2006 Der ukrainische Schriftsteller, Dichter, Essayist und Übersetzer Juri Andruchowytch erhält den mit 15 000 € dotierten Leipziger Buchpreis zur Europäischen Verständigung 2006.

16.03.2006 Die indische Botschafterin, Meera Shankar, trägt sich ins Goldene Buch ein. Den mit 45 000 € dotierten Buchpreis erhält in der Kategorie Belletristik der bulgarische Autor Ilija Trojanow. Weiterhin wird die Italienisch-Übersetzerin Ragni Maria Gschwend für ihre Arbeit an Antonio Morescos "Aufbruch" ausgezeichnet. Franz Schuh erhält in der Kategorie Sachbuch/Essayistik für sein Buch "Schwere Vorwürfe, schmutzige Wäsche" den Buchpreis.

25.03.2006 Erster Spatenstich: Onlinehändler Amazon siedelt Logistik-Zentrum auf über

70 000 m² Fläche im Leipziger Nordosten an. Der operative Start ist noch im selben Jahr.

29.03.2006 Leipzig hat einen neuen Oberbürgermeister. Einstimmig übertrug der Stadtrat die Amtsgeschäfte an Burkhard Jung (SPD).

April

Leipzigs Neue Messe feiert „Zehnjähriges“. Nach der Eröffnung im April 1996 wurde die Messe zum wichtigen regionalen Wirtschaftsfaktor und etabliert sich in den „Top Ten“ der führenden Messeplätze Deutschlands.

01.04.2006 Zoo weiht feierlich Elefantentempel „Ganesha Mandir“ ein. Das ist ein wichtiger Meilenstein auf dem Weg zum „Zoo der Zukunft“.

02.04.2006 Die modernisierte LVB-Haltestelle am Hauptbahnhof wird übergeben, die Straßenbahnen können die Ostseite des Ringes wieder befahren. Die Gesamtkosten des Um- und Ausbaus betragen rund elf Millionen Euro. Gefördert wurde der Umbau von Bund und Land.

04.04.2006 Der Botschafter von Serbien und Montenegro, Dr. Ognjen Pribicevic, trug sich ins Goldene Buch der Stadt Leipzig ein. Der Besuch steht ganz im Zeichen der Teilnahme von Serbien und Montenegro an der FIFA WM 2006.

07.04.2006 Dr. habil. Jürgen Haase vom Leibniz-Institut für Festkörper- und Werkstoffforschung Dresden und Universität Leipzig erhält den mit 10 000 € dotierten Leipziger Wissenschaftspreis 2006 für Entwicklungen auf dem Gebiet der Kernmagnetischen Resonanzspektroskopie (NMR).

09.04.2006 Die älteste Bürgerin in Leipzig, Ida Götze, feierte im Seniorenheim „Albert Schweitzer“ ihren 107. Ehrentag.

10.04.2006 Der 163 Jahre alte Portikus des Bayerischen Bahnhofs wurde für den City-Tunnel um 30,5 m nach Osten verzogen und machte Platz für die Baugrube der künftigen unterirdischen S-Bahn-Station. Nach Fertigstellung des Tunnels wird es wieder zurück geschoben und saniert.

19.04.2006 Der Botschafter des Königreichs der Niederlande, Peter P. van Wulfften Palthe, trägt sich ins Goldene Buch ein. Er will sich gleichzeitig vom Stand der Vorbereitungen auf die FIFA Fußball WM™ 2006 überzeugen.

Anlass seines Besuches ist das WM-Spiel Niederlande gegen Serbien-Montenegro am 11. Juni, das in Leipzig stattfindet.

20.04.2006 Die Botschafterin der Republik Slowenien, Dragoljuba Benčina, trägt sich ins Goldene Buch ein.

22.04.2006 Das Musikinstrumentenmuseum im renovierten Gebäude der GRASSIMuseen wurde wiedereröffnet. Es ist mit 5 400 Objekten Deutschlands größte Musikinstrumenten-Sammlung.

27.04.2006 Der Leipziger Medienpreis 2006 ging an Alina Anghel, Volker Lilienthal und Fabrizio Gatti für ihre couragierte und engagierte Tätigkeit sowie mutige und konsequente Recherche vergangener Jahre

Mai

01.05.2006 Mit großer Freude und Erleichterung reagieren die Leipziger auf die Nachricht von der Freilassung der beiden Leipziger Thomas Nitzschke und René Bräunlich nach 13-wöchiger Geiselhaf im Irak. Die Mahnwachen, Kerzen, die grünen Bänder auf dem Nikolaikirchhof haben bei den Verhandlungen ihre Wirkung nicht verfehlt.

02.05.2006 In Trägerschaft des Kommunalen Eigenbetriebs Engelsdorf (KEE) ist das auf zwölf Monate angelegte Arbeitsmarkprojekt „Bürgerdienst LE“ gestartet worden. Vorwiegend arbeitslose Jugendliche unter 25 Jahren sowie Langzeitarbeitslose sollen jeweils in Zweier-Teams, an sieben Tagen, rund um die Uhr, auf acht Routen durch fast alle Leipziger Stadtteile unterwegs sein.

05.05.2006 Knapp 17 Monate nach der verheerenden Flutkatastrophe in Südostasien wurden im Beisein von Bürgermeisters Andreas Müller 64 der insgesamt 76 mit Leipziger, Lüneburger und Bochumer Spendenmitteln gebauten Häuser an vom Tsunami betroffene Fischerfamilien übergeben.

06.05.2006 Zum siebten Mal in Folge veranstalten 47 Museen und Sammlungen die "Nacht-schicht", die in diesem Jahr unter dem Thema "Transit" steht.

12.05.2006 Oberbürgermeister Burkhard Jung eröffnet den umgebauten 1,2 km langen Abschnitt der Prager Straße und der Prager Brücke. Bei dem rund 30 Mio. € teuren Projekt wurden die Gleise der Linie 2 und 15 separiert, drei Haltestellen modernisiert und eine vierte neu gebaut.

15.05.2006 Bauleute und Politiker feiern am versetzten Brückensprengungsdenkmal die Fertigstellung des Umbaus der Jahnallee vom Goerdellerring bis zur Zeppelinbrücke. Dieser Umbau ist das größte und zugleich mit 24,8 Mio. € teuerste WM-Projekt der Stadt Leipzig.

17.05.2006 Oberbürgermeister Jung spricht zu seiner Verpflichtung und Vereidigung im Stadtrat über Themen wie Bekämpfung der Arbeitslosigkeit, Wiedergewinnung der finanziellen Handlungs- und Investitionsfähigkeit sowie Jugend und Familie - die wachsende Stadt wurden angesprochen.

18.05.2006 Die Leipziger Naturschutzwoche feiert in diesem Jahr ihr 50-jähriges Bestehen. Damit ist sie als traditionelle Naturschutzveranstaltung einmalig in der Bundesrepublik.

23.05.2006 Der südafrikanische Erzbischof und Nobelpreisträger Desmond Tutu trägt sich im Beisein des südafrikanischen Botschafters Moses Mabokela Chikane und des Oberbürgermeisters Burkhard Jung in das Goldene Buch der Stadt ein.

27.05. - 05.06.2006 Mehr als 45 000 Gäste kommen zum diesjährigen Bachfest, das unter dem Motto "Von Mozart zu Bach" steht. Rund 100 Veranstaltungen u.a. die traditionelle h-moll-Messe stehen auf dem Programm.

Juni

02.06.2006 Mit der Übergabe der neuen Gustav-Adolf-Brücke wird das letzte Bauvorhaben der Stadt im Vorfeld der Fußball-WM abgeschlossen.

02.06. - 04.06.2006 Darbietungen nationaler und internationaler Künstler, ausgefallene und klassische Gastronomie, Spannung, Spaß, gute Unterhaltung und zahlreiche Mitmach-Angebote bilden das Programm des 15. Stadtfestes. Rund 250 000 Gäste besuchen das stimmungsvolle Fest zwischen Burgplatz, Markt und Augustusplatz.

02.06. - 05.06.2006 Am 15. Wave Gotik Treffen nehmen etwa 20 000 Schwarzgewandete teil. Das jährliche Leipziger Treffen ist der unbestrittene Höhepunkt der Szene. 180 Veranstaltungen wie Konzerte, Theateraufführungen, Lesungen und Vorträge sowie ein Mittelaltermarkt in der Moritzbastei sorgen für Unterhaltung und Abwechslung.

03.06.2006 Tanz, Theater und Musik locken viele der rund 50 000 Bewohner des Stadtteiles Grünau zum Stadtteilstadt auf die Stuttgarter Allee, wo auch der 30. Geburtstag Grünaus gefeiert wird.

05.06.2006 Oberbürgermeister Jung verleiht die Bach-Medaille der Stadt Leipzig an den holländischen Cembalisten, Musikwissenschaftler und Dirigenten Ton Koopman (geb. 1944). Er erhält die Auszeichnung für sein Lebenswerk, das eng mit der Musik Johann Sebastian Bachs verknüpft ist.

06.06.2006 Mit der Grundsteinlegung beginnt an der Stelle des früheren Volksbades in der

Antonienstraße der Bau des rund 10 Mio. € teuren neuen Sportbades. Die Fertigstellung ist für den September 2007 vorgesehen.

11.06.2006 Auftaktspiel für Leipzig zur Fußball-WM 2006: Niederlande - Serbien-Montenegro 1:0 (1:0). Tausende Fans und prominente Besucher bringen weltmeisterliches Fußballflair in die Stadt, z.B. beim Fan-Fest auf dem Augustusplatz, im Zentralstadion oder auf der Fußballmeile. Die Welt ist zu Gast in Leipzig.

12.06.2006 15 Jahre Leipziger Amts-Blatt. Als offizielles Mitteilungsblatt der Stadt Leipzig erreicht das Amts-Blatt im Stadtgebiet 14-tägig über 200 000 Haushalte.

14.06.2006 2. WM-Spiel in Leipzig: Spanien besiegt bei seinem WM-Auftakt am Nachmittag die Ukraine vor 43 000 Zuschauern im Zentralstadion mit 4:0 (2:0). Am Abend feiern rund 15 000 Fußballfans beim Fifa-Fanfest auf dem Augustusplatz den 1:0-Sieg Deutschlands gegen Polen.

18.06.2006 3. WM-Spiel in Leipzig: Vor rund 43 000 Zuschauern trennen sich die Nationalmannschaften aus Frankreich und Südkorea im Leipziger Zentralstadion 1:1 (1:0).

21.06.2006 4. WM-Spiel in Leipzig: Die Mannschaften von Angola und Iran trennen sich bei ihrem letzten Gruppenspiel vor rund 38 000 Zuschauern im Leipziger Zentralstadion 1:1 (0:0).

24.06.2006 WM-Achtelfinale im Zentralstadion: Argentinien besiegt Mexiko vor 43 000 Zuschauern mit 2:1 (1:1) nach Verlängerung. Nach dem Spiel feiern rund 40 000 Mexikaner und 15 000 Argentinier in der Leipziger Innenstadt.

28.06.2006 Majestätische Gäste: Das Schwedische Königspaar - König Carl 16. Gustav und Königin Silvia - besucht die Bachstadt und eröffnete im Museum der bildenden Künste die Ausstellung „Zeichenkunst des Barock – aus der Sammlung der Königin Christina von Schweden“.

29.06.2006 Neun ehemalige Leipzigerinnen und Leipziger und ihre Begleitpersonen, die während der Nazi Herrschaft Deutschland als Juden verlassen mussten, weilten auf Einladung der Stadt in ihrer alten Heimat. Sie tragen sich ins Goldene Buch ein.

29.06. - 09.07.2006 13. Lipsiade am Sportforum: Bei der Lipsiade am Sportforum kämpfen wieder 7 000 Kinder und Jugendliche in 29 Disziplinen um fast 5 000 Medaillen. Die Lipsiade ist eines der größten nationalen Sportfeste.

Juli

04.07. - 15.07.2006 Beim 15. Internationalen Bach-Wettbewerb erhalten Irina Zahharenkova aus Estland (Klavier) und der Italiener Francesco Corti (Cembalo) den mit 10 000 € dotierten ersten Preis. Im Fach Violine setzt sich Elfa Run Kristinsdottir aus Island durch. Insgesamt haben sich in Leipzig 109 Musiker aus 28 Ländern und fünf Kontinenten der Jury und dem Publikum gestellt.

11.07.2006 Die Stadtverwaltung stellt den Suchtbericht für 2005 vor. Die Zahl der Drogensüchtigen stieg 2005 gegenüber dem Vorjahr an. Rund 2 400 Süchtige haben ein erhebliches Alkoholproblem. Das sind fast zwei Drittel aller Klienten, die 2005 von den sieben Suchtberatungsstellen der Stadt betreut wurden. Die Zahl der Drogensüchtigen stieg 2005 auf 1 398 leicht an.

19.07.2006 Die Verwaltungsspitze der Stadt Leipzig ist mit der Wahl von drei Beigeordneten wieder komplett. Das Dezernat Umwelt, Ordnung, Sport leitet Heiko Rosenthal (PDS), das Dezernat Jugend, Soziales, Gesundheit und Schule Prof. Thomas Fabian (SPD) und das Dezernat Wirtschaft und Arbeit Uwe Albrecht (CDU).

26.07.2006 Am Nordstrand des Cospudener Sees ist die erste Schleuse zum Floßgraben in Betrieb gegangen.

26.07. - 30.07.2006 Rund 55 000 Gäste besuchen die zwölfte Auflage der Saxonia International Balloon Fiesta am Silbersee.

31.07.2006 Sechs Investoren-Gruppen bemühen sich um den Erwerb des 21 000 m² großen Areals am traditionsreichen Brühl. Entstehen soll für rund 200 Mio. € ein neues Einkaufszentrum.

August

04.08. - 12.08.2006 Die 12. Classic Open findet auf dem Augustusplatz vor der Oper statt.

13.08.2006 Der Autobahnring um Leipzig ist fertiggestellt. Ziemlich genau acht Jahre nach dem Baustart wird das letzte Stück der Südumfahrung Leipzigs A 38 freigegeben. Insgesamt 38,2 km misst die neue Trasse, welche die Autobahnen 9 (München-Berlin) und 14 (Dresden-Magdeburg) verbindet.

18.08. - 20.08.2006 Das 6. Leipziger Wasserfest wird am Wochenende an der Weißen Elster, am Karl-Heine-Kanal, Lindenauer Hafen und am Bootshaus Klingenberg gefeiert.

22.08.2006 Nach langwierigen Verhandlungen mit einer internationalen Erbgemeinschaft er-

wirbt die Stadt Leipzig das im Dreieck von Gottschedstraße, Bosestraße und Dittrichring liegende Gebäude, in dem seit 1947 das Leipziger Schauspiel residiert, für 3,8 Mio. €

23.08.2006 Der äthiopische Botschafter in Deutschland, Kassahun Ayele, trägt sich ins Goldene Buch ein.

24.08. - 27.08.2006 368 Aussteller aus 25 Ländern präsentieren bei der "Games Convention" auf der Leipziger Neuen Messe die neusten Computer- und Videospiele. Die rund 183 000 Besucher bedeuten neuen Besucherrekord.

24.08. - 31.08.2006 250 Zoodirektoren und Wissenschaftler aus 31 Ländern tauschen bei der 61. Weltzookonferenz der weltweiten Zoo-Vereinigung WAZA (World Association of Zoos and Aquariums) ihre Erfahrungen aus.

28.08.2006 Die neue Hakenbrücke wird offiziell ihrer Bestimmung übergeben. Damit ist der beliebte Rad- und Wanderweg „Neue Linie“ im Connewitzer Holz wieder durchgängig begehbar. Sie ersetzt ein knapp 100 Jahre altes Bauwerk. Die Kosten des Neubaus betragen 273 000 €.

September

01.09.2006 Volker Bremer (44) aus Verden an der Aller beginnt seine Tätigkeit als Geschäftsführer beim Leipzig Tourist Service (LTS). Darüber hinaus soll er in Personalunion die Geschäfte der Marketing Leipzig GmbH führen.

03.09.2006 Beim 5. Mitteldeutschen Marathon von Leipzig nach Halle gewinnt der Kenianer Isaak Kiplagat Sang die 42,195 km lange Strecke. Insgesamt gehen rund 5 000 Sportler auf die unterschiedlichen Distanzen.

06.09.2006 Der Verein Leipzig Tourist Service (LTS) erwirbt die Marketing Leipzig GmbH rückwirkend zum 1. September 2006. Mit dem Kauf bündelt Leipzig sein Tourismus- und Stadtmarketing künftig in einer Hand.

09.09. - 11.09.2006 Drei Fachmessen informieren über neueste Trends und werben um Kunden: Die Fachmesse für Geschenk- und Wohnideen "Cadeaux", die Raumgestaltungsschau "Comfortex" und die Uhren- und Schmuckmesse "Midora". 715 Unternehmen präsentieren ihre Kollektionen zum Wohnen, Schenken, Dekorieren und Schmücken. 20 000 Fachbesucher informieren sich.

12.09.2006 Sechs Leipziger erhielten als Auszeichnung die Ehrenurkunde für ehrenamtliches

Engagement: Karl-Heinz Kretzschmar (ehrenamtlicher Denkmalpfleger), Mia-Elisabeth Krüger (Graue Löwen, Interessenverband der Senioren e.V.), Johanna Ludwig (Luise-Otto-Peters-Gesellschaft), Gaston Saborowski (Jugendbrass Leipzig e.V.), Dr. Günter Schmidt (Volksbund Deutsche Kriegsgräberfürsorge) und Christina Weiß (Lindenauer Stadtteilverein e.V.).

14.09.2006 Vom wirtschaftlichen Überschuss der Fußball-WM 2006 erhält Leipzig nachträglich 300 000 € vom Deutschen Fußballbund.

16.09.2006 Seit 30 Jahren gibt es die Freiwillige Feuerwehr Leipzig-Süd. Dieses Jubiläum ist Anlass für einen Tag der offenen Tür in der Schenkendorfstraße 28.

17.09.2006 Das Programm der Interkulturellen Wochen hält bis zum 1. Oktober über 120 Veranstaltungsangebote bereit.

23.09.2006 Das Theater der Jungen Welt startet mit der Uraufführung "LehrerInnen" in die 60. Spielzeit.

27.09.2006 Mit der Aktion "Unser Herz schlägt für Leipzig" rufen die Kommunalen Wasserwerke eine Stiftung zur Rettung des Stadtbades ins Leben, die rund 20 Mio. € zur Sanierung des Traditionsbades sammeln soll.

29.09.2006 Den Deutschen Förderpreis Kriminalprävention erhielt das Jugendbeschäftigungsprojekt „Netz kleiner Werkstätten“.

Oktober

01.10.2006 Mit zahlreichen Aktionen feiert die 1881 erbaute Hauptfeuerwache am Goedelerring ihren 125. Geburtstag. Hochbauamt und Tiefbauamt feiern ihr 110-jähriges Bestehen.

04.10. - 07.10.2006 Bei den 30. Leipziger Jazztage des jazzclub leipzig e. V. spielen internationale bekannte Künstler in Oper, Gewandhaus und Moritzbastei in Leipzig.

09.10.2006 Am 9. Oktober begeht die Stadt Leipzig traditionell den Jahrestag der Friedlichen Revolution im Herbst 1989. In diesem Jahr hält Dr. Wolfgang Schäuble, der Bundesminister des Innern, die Rede in der Nikolaikirche. Am Abend diskutieren beim Demokratieforum im Gewandhaus die Berliner Rechtsanwältin und Autorin Seyran Ates, der sächsische Landesbischof Jochen Bohl, Autor Clemens Meyer, Werner Schulz (Bündnis 90/Die Grünen) und Bundestagsvizepräsident Dr. Wolfgang Thierse (SPD) zum Thema

„Freiheit, Aufklärung, Religion - der Sinn deutscher und europäischer Werte“.

12.10. - 22.10.2006 Die 16. Leipziger Lachmesse zieht an elf Tagen über 26 000 Kabarett- und Kleinkunstfreunde in ihren Bann. In 96 Veranstaltungen der Leistungsschau für Kabarett und Comedy zeigen 167 Künstler aus acht Ländern an insgesamt elf Spielorten innerhalb des Stadtgebietes ihre Programme.

14.10.2006 Doppeljubiläum am Augustusplatz: 25 Jahre Gewandhaus (auch die Schuke-Orgel, Wunderwerk und Königin der Instrumente, wird 25 Jahre alt) und 225 Jahre Konzerte.

16.10.2006 Im Gewandhaus findet neben der Immatrikulation von 1 540 Studenten der Hochschule für Technik, Wirtschaft und Kultur (HTWK) die feierliche Einführung von Professor Hubertus Milke in das Amt des Rektors der HTWK statt. Er wird Nachfolger von Professor Manfred Nietner.

20.10.2006 Die Präsidentin der Republik Chile, Michelle Bachelet, ist zu Gast in Leipzig. Sie erhielt von der Universität, ihrem früheren Studienort, die Ehrenmedaille und trug sich in das Gästebuch der Uni sowie ins Goldene Buch der Stadt ein.

25.10. - 28.10.2006 Unter der Schirmherrschaft der Unesco präsentieren auf der "denkmal 2006" rund 400 Aussteller aus 14 Ländern Innovationen und Know-how aus dem Bereich des Denkmalschutzes.

28.10.2006 Rund 2 000 Gäste feiern unter dem Motto "Lasst froh uns genießen die festlichen Stunden" den nunmehr 9. Opernball im Haus am Augustusplatz. Der nächste Opernball findet aufgrund des Umbaus des Opernhauses erst im Oktober 2008 statt.

30.10. - 05.11.2006 Während der 49. Leipziger Dokfilmwoche besuchen 24 000 Interessierte 259 Veranstaltungen, bei denen rund 400 Filme aus 50 Ländern gezeigt werden. Die "Goldenen Tauben" gehen 2006 an die Filme "Exile Family Movie" (Österreich), "The Cemetery Club" (Israel), "Yapik-Hasse" (Russland) sowie "Rabbit" (England).

November

02.11. - 26.11.2006 29 Künstler präsentieren auf der 13. Leipziger Jahresausstellung im Städtischen Kaufhaus unter dem Motto "Wildwuchs" ihre Malereien und Skulpturen

04.11.2006 Den Hieronymus-Lotter-Preis erhielten Thomas Teschner und Carsten Martin für die

Restaurierung des Gebäudes der ehemaligen Firma Hoffmann & Schmidt Stärkefabrik und chem. Produktion in der Lützner Straße 77. Der 2. und 3. Preis ging an die UKB Kapitalanlagenberatung GmbH für die Sanierung des Gebäudes Beethovenstraße 8 und an die GRK-Holding für die Sanierung der Hardenbergstraße 23.

07.11. - 12.11.2006 "Konsonanzen - Dissonanzen" ist das Motto des 16. Festivals des zeitgenössischen europäischen Theaters "euro-scene". Insgesamt 7 500 Zuschauer, verfolgen das spannende Festival-Programm mit 16 Produktionen aus acht Ländern in 22 Vorstellungen mit zwei Uraufführungen und sechs Deutschlandpremierern.

07.11. - 12.11.2006 Das Theater der Jungen Welt wird sechzig und begeht unter dem Motto: „Älter werden und jung bleiben“ das Jubiläum mit einer Festwoche.

07.11.2006 Oberbürgermeister Jung empfing den israelischen Botschafter Shimon Stein und seine Wirtschaftsdelegation zum Gespräch. Dieser trug sich im Goldenen Buch ein.

11.11.2006 Pünktlich um 11:11 Uhr nimmt die Löwin Leila auf dem Marktplatz Oberbürgermeister Jung den Rathaus Schlüssel ab und läutet mit einem lauten "Helau" die neue Karnevalsaison unter dem Motto "Mann und Frau sind grundverschieden, doch Karneval tun alle lieben" ein.

13.11.2006 Der spanische Botschafter, Gabriel Busquets Aparicio, trug sich beim Besuch in Leipzig in das Goldene Buch ein.

14.11.2006 Zur Förderung des Baus von Sportstätten für den Spitzensport hat die Stadt einen Zuwendungsbescheid für Bundes- und Landesmittel in Höhe von 3 197 000 € erhalten. Der Neubau der Judo-Trainingshalle und die Sanierung der Leichtathletikhalle können beginnen.

15.11.2006 Mit knapper Mehrheit beschließt der Stadtrat die Privatisierung der Leipziger Stadtwerke und der Leipziger Versorgungs- und Verkehrsgesellschaft (LVV), dem Dachunternehmen der Stadtwerke, Wasserwerke und Verkehrsbetriebe.

15.11.2006 Das St. Elisabeth-Krankenhaus in der Biedermannstraße feiert sein 75 jähriges Jubiläum mit einem festlichen Gottesdienst und am 17. und 18. November mit einer Festakademie.

16.11.2006 Leipzig ist für seine Lichtkonzepte zur Inszenierung der freigelegten Abschnitte des Pleißemühlgrabens und des Elstermühlgrabens

beim Wettbewerb International City-People-Light-Award mit dem 2. Preis ausgezeichnet worden.

17.11.2006 Die Management für Immobilien AG (Mfl) kauft für rund 26 Mio. € das frühere Warenhaus am Brühl. Durch den Erwerb des denkmalgeschützten Warenhauses könnte die Mfl nun auch ein Gesamtkonzept für den Brühl anbieten.

22.11.2006 Auf der Jahreshauptversammlung des "Europäischen Städtetags" Eurocities in Manchester wurde Oberbürgermeister Jung ins Exekutivkomitee gewählt. Gerard Collomb, Bürgermeister von Leipzigs Partnerstadt Lyon, wurde zum neuen Präsidenten des Gremiums gewählt.

27.11. - 23.12.2006 Oberbürgermeister Jung eröffnet den traditionellen Weihnachtsmarkt, der auch wieder auf dem Marktplatz aufgebaut werden konnte und Tausende Besucher anzog.

28.11.2006 Der 13. Beteiligungsbericht liegt vor. Die Stadt Leipzig beteiligt sich an insgesamt 179 Unternehmen, Zweckverbänden und Stiftungen. An 110 Unternehmen ist die Stadt mittelbar beteiligt, dazu zählen die Stadt- und die Wasserwerke.

29.11.2006 Preisträger im Umweltwettbewerb 2006 der Schulen der Leipzigs sind die Heinrich-Mann-Schule/Grundschule, die Schule am Adler/Mittelschule, die 56. Schule/Mittelschule und die Schule zur Lernförderung Leipzig-Engelsdorf.

Dezember

08.12. - 11.12.2006 Die weltgrößte Kleintierschau mit über 10 500 Ausstellern findet auf dem Leipziger Messegelände statt.

12.12.2006 Berhane Deresse, der Oberbürgermeister von Leipzigs Partnerstadt Addis Abeba, trägt sich ins Goldene Buch ein.

16.12.2006 Zum fünften Mal wird ein Preis für Zivilcourage vergeben. Er geht an 17 Jugendliche für die Dokumentation einer Rettungsaktion zweier Leipziger Juden in der NS-Zeit sowie an zwei Bürgerinnen, die sich couragiert gegen die Einschüchterungsversuche rechtsextremer Anwohner zur Wehr setzten und verstärkt auftretende Fälle rechtsextremer Gewalt in Plagwitz publik machten.

19.12.2006 Nach zweijähriger Bauzeit und zahlreichen Staus rollt der Verkehr auf dem Innenstadtring wieder zweiseitig über den Wilhelm-Leuschner-Platz.

28.12.2006 Die Sanierung der Außenhaut des Völkerschlachtdenkmales vom Gipfelstein bis zu den Füßen der Freiheitswächter ist abgeschlossen.

Stichwortverzeichnis

- A**
Abfallentsorgung 189
Abschlussprüfungen an Hochschulen 88
Abwasser 189
Adoptionen 57
Alleinerziehende 29, 60
Alleinstehende 29
Alten- und Altenpflegeheime 59
Altersgruppen 26 f., 31 ff., 40 f., 47, 51, 71
Altersjahrgänge 23 ff., 38 f., 48 f.
Altersquote 27
Amtliche Probenahmen 178
Anbau-Landwirtschaft 134
Ankünfte-Tourismus 130 f.
Apotheken 67
Arbeitnehmer 103 ff.
Arbeitslose 109 ff.
Arbeitslosengeldempfänger 109
Arbeitslosenquote 109 f.
Arbeitsmarkt 108 ff.
Arbeitszeit 106 ff.
Arena 164
Ärzte 62 f.
Ärztliche Notdienste 179
ASB-Leitstelle 179
Asylbewerber 71
Aufklärung von Straftaten 181 ff.
Ausländer 20 f., 23 f., 27, 30 ff., 37, 42 ff.
Ausländische Gäste 131
Ausschreibungen 99
Ausstellungen 132
Auszubildende 107
- B**
Bach-Archiv 159
Bäder 170
Badewasseruntersuchungen 178
BAföG 90
Bauabgänge 96
Baufertigstellungen 94 ff.
Baugenehmigungen 94 f.
 erloschene 96
Baugewerbe 124 ff.
Bauinstallation 126 ff.
Bautätigkeit 94 ff.
Bauüberhang 96
Bauwerke ausgewählte 9
Bedarfsgemeinschaften 60 f.
Bedarfsorientierte Grundsicherung im Alter und
 bei Erwerbsminderung 61
Beförderte Personen 152 ff.
Beherbergungsstätten 129
Behinderte Personen 68 f.
Belantis Vergnügungspark Leipzig 171
Beratungsstellen des Gesundheitsamtes 68
Beschäftigte
 sozialversicherungspflichtig 105 ff.
 der Stadtverwaltung 195
Bestattungen 192
Betreutes Wohnen für Behinderte 69
Bevölkerung 19 ff., 37 ff.
 mittlere 20
 mit Hauptwohnsitz 19 ff., 37 ff.
 nach Nettoeinkommen 138
 nach Schul- und Bildungsabschluss 75
Bevölkerungsbestand 19 ff., 37 ff.
Bevölkerungsbewegung
 natürliche 37 ff.
 räumliche 42 ff.
Bevölkerungsdichte 19
Bevölkerungsentwicklung 19 ff., 37 ff.
Bevölkerungsgruppen 27, 29
Bibliotheken 162 f.
Bildung 74 ff.
Brandeinsätze 180
Brände 180
Bruttoinlandsprodukt 115
Bruttoverdienste 137 f.
Bruttowertschöpfung 115
Bruttozugänge an Sachanlagen 128
Bundestagswahl 208
Bus 152
Bußgeldverfahren 150, 187
- D**
Delikte 181 ff.
Deutsche Nationalbibliothek 162
Deutsche Zentralbücherei für Blinde 162
Durchschnittsalter 21
- E**
Ehescheidungen 51 f.
Eheschließungen 51
Einbürgerungen 34
Eingemeindungen 11
Einkommen 137 ff.
Einsätze der Feuerwehr 180
Einwohner 19 ff., 37 ff.
Emissionen 177
Empfänger von Wohngeld 61
Energieträger 188
Energieverbrauch 188
Erdgasversorgung 188
Ernteerträge 134
Erwerbsfähige Hilfebedürftige 60
Erwerbslose 112
 nach Nettoeinkommen 139
Erwerbslosenquote 112
Erwerbspersonen 112
Erwerbstätige 103 ff.
 nach Nettoeinkommen 139
Erzieherische Hilfen 57 f.
Europawahl 207
Exportquote 121 f.
- F**
Familien 29
Familiengericht 184
Familienstand 26
Feinstaubbelastung 176 f.
Ferienpassveranstaltungen 171
Fernwärmeversorgung 188
Festivals, ausgewählte 165
Feuerwehr 179 f.
Feuerwehr-Rettungsleitstelle 179
Finanzen 195 ff.

Firmen 117
 Fläche der Stadt 10, 19
 Flächennutzung 10
 Fluggäste 153 f.
 Flughafen Leipzig/Halle 153 f.
 Flugzeugbewegungen 153
 Flusslängen 9
 Freibäder 170 f.
 Freiheitsstrafvollzug 186
 Freizeitkurse an Schulen 172
 Freizeittreffs 172
 Friedensrichter 186
 Friedhöfe 192
 Führerscheine 187

Gäste 131
 Galerien 161
 Gasversorgung 188
 Gebäude
 ausgewählte 9
 mit Wohnungen 94 ff.
 Geborene 21 f., 37 f.
 Geburten 21 f., 37 f.
 Geburtendefizit 21 f., 37
 Geburtenfolge 38
 Geburtenrate 37
 Geburtsjahrgänge 23 f., 38
 Gemeindliche Schiedsstellen 186
 Geographische Lage 9
 Gerichtsbarkeit 184 ff.
 Gestorbene 21 f., 37, 39 ff.
 Säuglinge 41
 Gesundheit 53 ff.
 Gewandhaus 157
 Gewässer 9
 Gewerbemeldungen 115 f.
 Gohliser Schlösschen 160
 Grünanlagen 12
 Grundstücksverkäufe 98

Hallenbäder 170 f.
 Handwerksbetriebe 118
 Haushalt der Stadt 196 ff.
 Haushalte 28 f.
 nach Einkommen..140 f.
 Hilfeleistungen der Feuerwehr 179 f.
 Hochschulen 86 ff.
 Hoch- und Tiefbau 124 f.
 Horte 56
 Hotels 125 f.
 Hundehaltung 191
 Hygiene 68

Immissionen 175 ff.
 Infrastruktur 173 ff.
 Insolvenzen 120
 Internationales Leipziger Festival für
 Dokumentar- und Animationsfilm 164
 Investitionen 128

Jugendhilfe, Einnahmen und Ausgaben 59
 Jugendquote 27
 Jugendstrafvollzug 186
 Justizvollzugsanstalt Leipzig 186

Kabarett 158
 Kapazität der Beherbergungsstätten 129
 Kaufpreise für Eigentumswohnung 98
 Kinder 27, 29, 52, 56 ff.
 Kindergärten 56
 Kinderkrippen 56
 Kinderspielplätze 172
 Kindertageseinrichtungen (Kita) 56
 Kinos 160
 Kirche
 Evangelisch-Lutherische 34
 Katholische 34
 Kleingärten 12
 Kleinmesse 133
 Klima 14 ff.
 Kohlenmonoxidbelastung 177
 Kohlendioxidbelastung 177
 Konfessionen 27, 34, 51
 Kommunale Finanzen 196 ff.
 Kommunale Wasserwerke Leipzig 189
 Kongresse 132
 Kraftfahrerpreisindex 144
 Kraftfahrzeugbestand 149
 Krankenhäuser 63 ff.
 Krankentransporte 179
 Krankheiten, meldepflichtige 62
 Kultur 155 ff.

Landtagswahl 207
 Landwirtschaftliche Fläche 134
 Langzeitarbeitslose 109 ff.
 Lastenzuschuss 61
 Lebendgeborene 37 f.
 Lebensbaum 25
 Lebensformen 29
 Lebensmittelkontrollen 179
 Lehrkräfte an
 allgemein bildenden Schulen 81
 berufsbildenden Schulen 84
 der Volkshochschule 85
 Leibniz-Institut für Länderkunde e.V.
 Geographische Zentralbibliothek 162
 Leipziger Messe 132
 Leipziger Verkehrsbetriebe (LVB) 152
 Leistungen für Unterhalt und Heizung 60
 Leistungen zum Lebensunterhalt 60
 Leistungsempfänger nach SGB II 60
 Lieferungen und Leistungen 119 f.
 Luftfeuchte 14
 Luftfracht 153
 Luftsauberkeit 175 ff.
 Lufttemperatur 14 ff.
 Luftverkehr 153 f.

Märkte 133
 Mehrlingsgeburten 37
 Messen 132

Miete 61, 145 f.
Mietzuschuss 61
Mikrozensus
 Bevölkerung 28 ff.
 Bildungsabschlüsse 75
 Einkommen..138 ff.
 Erwerbslose 112
 Erwerbstätige 103 ff.
 Familien 29
 Privathaushalte 28 f.
 Schulabschlüsse 75
Museen 161
Musikschule Leipzig "Johann Sebastian Bach" 159

Naherholungsgebiete 12
Nahverkehr 152
Nationalität 30 ff.
Naturschutzobjekte 13
Nettoeinkommen 138 ff.
Neubau 94 ff.
Neue Szene 158
Nichtärztliches Personal 67
Nichterwerbsfähige Hilfebedürftige 60
Nichterwerbspersonen 112
Nichtwohngebäude 94
Niederschlag 14 ff.

Oberbürgermeisterwahl 208
Obdachlose Personen 72
Öffentlicher Nahverkehr 152
Oper 157
Opfer 183
Ordnungswidrigkeiten 187
Ortschaftsräte 205
Ozonbelastung 176 f.

Parkanlagen 12
Parteien 205 ff.
Partnerstädte 16
Pässe 187
Pendler 107 f.
Pensionen 129 f.
Personalausweise 187
Personal
 an Hochschulen 90
 der Krankenhäuser 67
 der Stadtverwaltung 195
 der Volkshochschule 85
Personenverkehr 152 f.
Pferderennen 170
Pflegebedürftige Personen 70
Pkw-Bestand 149
Pkw-Hersteller 149
Preise 142 ff.
Privathaushalte 28 f.
Probenahmen hygienische 178

Räumungsklagen 72
Realsteuervergleich 202
Reiseziele (Flughafen Leipzig/Halle) 154
Religionszugehörigkeit 27, 34, 51

Säuglinge 27, 41
Säuglingssterblichkeit 41
Schauspielhaus 158
Schulden 202
Schulabgänger 80, 83
Schulbibliotheken 172
Schulen 75 ff.
 allgemein bildende 76 ff.
 berufsbildende 81 ff.
 des zweiten Bildungsweges 79
 Fachhoch- 86 ff.
 Förder- 76, 79
 Grund- 76
 Gymnasien 76 ff.
 Hoch- 86 ff.
 Mittel- 76 ff.
 Volkshoch- 84 f.
Schüler 76 ff.
Schulhorte 56
Schul- und Bildungsabschlüsse 75
Schwefeldioxidbelastung 175, 177
Schwerbehinderte Personen 68 f.
Sonstiges Ausbaugewerbe 126 ff.
Soziales 53 ff.
Sozialgeld 60
Sozialhilfe nach dem SGB XII 61
Sozialversicherungspflichtig Beschäftigte 105 ff.
Sparkasse 191
Sport 155 ff.
Sporteinrichtungen 166
Sportforum 164
Sporterfolge bzw. -medaillen 167
Sportvereine 168 f.
Staatliche Studienakademie 90
Staatsangehörigkeit 30 ff.
Staatsanwaltschaft 184
Stadtbeleuchtung 190
Stadtbibliothek 162 f.
Stadtgebiet 10, 19
Stadtrat Fraktionen 206
Stadtratswahlen 206
Stadtreinigung 189 f.
Stadtteilbibliotheken 163
Stadtverwaltung 195
Stadtwerke Leipzig 188
Sterbefälle 21 f., 37, 39 ff.
Sterbefallüberschuß 21 f., 37
Steuerbarer Umsatz 120
Steuern 196 f., 201 f.
Steuerpflichtige 119
Stickstoffdioxidbelastung 175 f.
Strafgericht 184
Straftaten 181 ff.
Straftatverdächtige 182 f.
Strafvollzug 186
Straßen 13
Straßenbäume 11 f.
Straßenbahn 152
Straßenverkehrsunfälle 150 f.
Stromversorgung 188
Studenten 85 ff.
Studentenwerk 90
Studienanfänger 87

- Tatverdächtige** 182 f.
Theater 158
Theater der Jungen Welt 158
Thomanerchor 158
Tierärzte 62
Tierbestand
 im Zoo 165
 in der Landwirtschaft 134
Todesursachen 40
Totalerhebung im Bauhauptgewerbe 125 f.
Totgeborene 41
Tourismus 129 ff.
Trinkwasserqualität 178
Trinkwasseruntersuchungen 68, 178
Trinkwasserversorgung 189
Trinkwasserverbrauch 189
- Übernachtungen** 130 f.
Umfrage kommunale Bürger- 97, 141, 152
Umlandgemeinden 9, 50
Umsatz 120 ff.
Umsatzsteuerpflichtige 119
Umsatzsteuervorauszahlung 120
Umwelt 175 ff.
Umweltbibliothek 162
Unfallursachen 151
Unfallverursacher 151
Universität 86 ff.
Universitätsbibliothek 162
Universitätsklinikum 64, 66
Unternehmen 118 f.
Unternehmensregister 118 f
- Vaterschaftsfeststellung** 58
Veranstaltungen
 auf dem Leipziger Messegelände 132
 des Jugendamtes 171
 im Sportforum 164
Verarbeitendes Gewerbe 121 ff.
Verbraucherpreisindex 142 ff.
Verfügbares Einkommen 139
Verkehr 149 ff.
- Verkehrsaufkommen** 151
Verkehrsmittelnutzung 152
Verkehrsunfälle 150 f.
Vermögenshaushalt 199 f.
Versorgung 188 ff.
Verurteilte 185
Verwaltungsgericht 184
Verwaltungshaushalt 197 f.
Verwarnungen 150
Volkshochschule 84 f.
Vorbereitende Baustellenarbeiten 124 ff.
Vormundschaften 58
- Wahlen** 205 ff.
Wald 10, 12
Wanderungsbewegung 21 f., 42 ff.
Wanderungssaldo 21 f., 42 ff.
Wasserflächen 9
Wasserhygiene 68, 178
Wasserversorgung 189
Wegzüge 22, 42 ff.
Wertstofffassung 190
Wetter 14 ff.
Wirtschaft 115 ff.
Wochenmärkte 133
Wohnen 93 ff.
Wohnfläche 93 ff.
Wohngeld 61
Wohngeldempfänger 61
Wohngebäude 93 ff.
Wohnräume 95 ff.
Wohnungen 93 ff.
Wohnungslose Personen 72
Wohnungsmiete Verbraucherpreisindex 145 f.
Wohnungsneubau 94 ff.
- Zahnärzte** 62
Zentralstadion 164
Zivilgericht 184
Zoo 165
Zuzüge 22, 42 ff.
Zwangsräumungen 72

Quellenverzeichnis

Für die freundliche Unterstützung bei der Erarbeitung des Statistischen Jahrbuches sei folgenden Ämtern und Einrichtungen herzlich gedankt:

Ämter und Referate der Stadt Leipzig

Amt für Geoinformation und
Bodenordnung
Amt für Umweltschutz
Branddirektion
Gesundheitsamt
Grünflächenamt
Jugendamt
Kulturamt
Marktamt
Ordnungsamt

Referat für Europäische und Internationale
Zusammenarbeit
Referat Medien, Kommunikation und Stadtbüro
Schulverwaltungsamt
Sozialamt
Sport- und Bäderamt
Stadtkämmerei
Stadtbibliothek Leipzig
Verkehrs- und Tiefbauamt
Veterinär- und Lebensmittelaufsichtsamt

Statistisches Landesamt des Freistaates Sachsen

Abfall-Logistik Leipzig GmbH
Agentur für Arbeit Leipzig
Ägyptisches Museum
Apothekenmuseum
Arbeiter-Samariter-Bund
Autobahnamt Sachsen
Bach-Archiv
Belantis Vergnügungspark Leipzig
Bischöfliches Ordinariat des Bistums Dresden-
Meißen
Bundesagentur für Arbeit
Deutsche Nationalbibliothek Leipzig
Deutscher Wetterdienst
Deutsches Buch- und Schriftmuseum
Deutsches Kleingärtnermuseum
Deutsche Zentralbücherei für Blinde zu Leipzig
euro-scene Leipzig
Evangelisch-Lutherisches Bezirkskirchenamt
Filmförderungsanstalt
Flughafen Leipzig/Halle GmbH
Freundeskreis „Gohliser Schlösschen“ e.V.
Gewandhaus zu Leipzig
GRASSI Museum für Angewandte Kunst
GRASSI Museum für Völkerkunde
Handwerkskammer zu Leipzig
Industrie- und Handelskammer zu Leipzig
Kabarett Academixer
Kabarett Leipziger Funzel
Kamera- und Fotomuseum
Kommunale Wasserwerke Leipzig GmbH
Kraftfahrt-Bundesamt
Lachmesse e.V. Leipzig
Leibniz-Institut für Länderkunde e.V. - Geo-
graphische Zentralbibliothek
Leipziger DOK-Filmwochen GmbH

Leipziger Galerie für Zeitgenössische Kunst
Leipziger Messe GmbH
Leipziger Reit- und Rennverein Scheibholz e.V.
Leipziger Verkehrsbetriebe GmbH
MUSEEN IM GRASSI, Museum für Musik-
instrumente der Universität Leipzig
Museum der bildenden Künste
Museum für Schulgeschichte
Museum in der "Runden Ecke"
Museum im Mendelssohn-Haus
Musikschule Leipzig "Johann Sebastian Bach"
Naturkundemuseum
Oper Leipzig
Polizeidirektion Leipzig
Sachsen-Therme GmbH
Sächsische Landesapothekerkammer
Sächsisches Landesamt für Familie und Soziales
Sächsisches Landesamt für Umwelt und Geologie
Schauspiel Leipzig
Sportbäder Leipzig GmbH
Sportforum Leipzig ZSL Betreibergesellschaft mbH
Stadtgeschichtliches Museum
Stadtreinigung Leipzig
Stadtspartbund Leipzig e.V.
Stadt- und Kreissparkasse Leipzig
Stadtwerke Leipzig GmbH
Studentenwerk Leipzig
Theater der Jungen Welt
Thomanerchor Leipzig
Umweltbibliothek
Universitätsbibliothek "Bibliotheca Albertina"
Volkshochschule Leipzig
Werkstättenmuseum für Druckkunst
Zeitgeschichtliches Forum
Zoo Leipzig GmbH