



Stadt Leipzig
Amt für Statistik und Wahlen



Statistisches Jahrbuch 2008

LEIPZIGER STATISTIK UND STADTFORSCHUNG

Statistisches Jahrbuch 2008 [11/08]

39. Band

Herausgeber: Stadt Leipzig, Amt für Statistik und Wahlen
Verantwortlich: Dr. Josef Fischer, Leiter des Amtes für Statistik und Wahlen
Redaktion: Peter Dütthorn
Verlag: Stadt Leipzig, Amt für Statistik und Wahlen
Druckerei: Stadt Leipzig, Hauptamt
Titelbild: GRASSI Museen
Foto: Peter Dütthorn
Redaktionsschluss: September 2008

Alle Rechte vorbehalten. Es ist nicht gestattet, ohne ausdrückliche Genehmigung des Amtes für Statistik und Wahlen diese Veröffentlichung oder Teile daraus für gewerbliche Zwecke zu vervielfältigen oder in elektronische Systeme einzuspeichern.

Die Vervielfältigung dieser Veröffentlichung oder von Teilen daraus ist für nicht gewerbliche Zwecke mit Angabe der Quelle gestattet.

Postbezug: Stadt Leipzig
Amt für Statistik und Wahlen
04092 Leipzig

Direktbezug: Stadt Leipzig
Amt für Statistik und Wahlen
Burgplatz 1, Stadthaus, Zimmer 228

Statistischer Auskunftsdienst: Telefon: 0341 123-2847
Fax: 0341 123-2845
Internet: www.leipzig.de/statistik
www.leipzig.de/wahlen
E-mail: statistik-wahlen@leipzig.de

Gebühr: 25,- € (zuzüglich Versandkosten)

Zum Geleit

Wer nach den Ursprüngen der Statistik fragt wird feststellen, dass das Wort „Statistik“ vom lateinischen „statisticum“ („den Staat betreffend“) stammt. Eine Weiterentwicklung gab es, als man im Italienischen unter „statista“ („Staatsmann“ oder „Politiker“) untrennbar die Politik mit den dafür erforderlichen Daten verband.

Heute ist die deskriptive Statistik eine empirische Wissenschaft und beinhaltet das Sammeln, Auswerten und Aufbereiten von Daten. Ohne solide Statistiken kann man wohl auch heute keinen „Staat machen“. Nicht zuletzt deswegen erstellt das Amt für Statistik und Wahlen neben anderen Statistiken jedes Jahr das Statistische Jahrbuch. Dieses steht nicht nur der Politik und Verwaltung, sondern auch der Wirtschaft, Wissenschaft sowie der gesamten Bürgerschaft zur umfassenden Nutzung zur Verfügung und sollte von allen zur gedeihlichen Entwicklung der Stadt Leipzig genutzt werden.



Das jetzt vorliegende Statistische Jahrbuch der Stadt Leipzig ist mittlerweile der 39. Band dieser Veröffentlichungsreihe. Darin wurden viele bewährte Elemente beibehalten aber auch einige Veränderungen realisiert. Zum ersten Mal wird beispielsweise in einem Leipziger Statistischem Jahrbuch bei den Angaben zur Bevölkerung nicht nur zwischen Deutschen und Ausländern unterschieden. Es gibt nunmehr Angaben über alle Personen mit Migrationshintergrund, was der veränderten Bevölkerungsstruktur Rechnung trägt.

Im Statistischen Jahrbuch 2008 werden für vielfältige Themenfelder Zeitreihen zur Entwicklung Leipzigs mit Datenstand 2007 ausgewiesen. Für das Jahr 2007 ist unter anderem festzustellen, dass die Einwohnerzahl Leipzigs gegen den Trend anderer ostdeutscher Städte weiter angestiegen ist. Auch der Zuwachs der Beschäftigtenzahlen und der Rückgang der Zahl der Arbeitslosen sind beispielsweise Ausdruck einer guten Entwicklung der Stadt Leipzig im Berichtsjahr 2007.

Allen, die durch die Bereitstellung von Daten oder anderweitig zum Zustandekommen des Statistischen Jahrbuches 2008 beigetragen haben, sei an dieser Stelle gedankt. Allen Lesern wünsche ich eine interessante Lektüre, neue Erkenntnisse und nicht zuletzt nutzbringende Schlussfolgerungen für eine weitere positive Entwicklung der Stadt Leipzig.

Leipzig, im September 2008

Burkhard Jung
Oberbürgermeister

Allgemeine Vorbemerkungen

Falls nicht anders ausgewiesen, beziehen sich alle Angaben auf die Stadt Leipzig zum jeweiligen **Gebietsstand**. Bei der Betrachtung von Zeitreihen sind demzufolge die Auswirkungen der **Eingemeindungen** in die Stadt Leipzig insbesondere zum 01.01.1999 und zum 01.01.2000 zu beachten.

Auch bei anderen räumlichen Einheiten wird der Gebietsstand zum jeweiligen Datenstand verwendet. Dies bedeutet u.a., dass die Kreisreform im Freistaat Sachsen zum 01.08.2008 nicht, jene im Nachbarland Sachsen-Anhalt, die am 01.07.2007 in Kraft trat, aber schon berücksichtigt ist.

Falls nicht anders ausgewiesen, wird für das Jahr insgesamt immer der Stand am Jahresende bzw. die Summe für das Jahr dargestellt.

Zeichenerklärung

- 0 = weniger als die Hälfte von 1 in der letzten besetzten Stelle, jedoch mehr als nichts
- = nichts vorhanden
- ... = Angabe lag bei Redaktionsschluss nicht vor
- / = Zahlenwert nicht sicher genug
- . = Zahlenwert unbekannt oder geheimzuhalten
- x = Tabellenfach gesperrt, weil Aussage nicht sinnvoll
- r = berichtigte Zahl
- () = Aussagewert eingeschränkt, da der Zahlenwert statistisch relativ unsicher ist
- davon = Summe der Einzelpositionen ergibt Gesamtsumme (Aufgliederung)
- darunter = nur ausgewählte Einzelpositionen (Ausgliederung)



= Angaben in folgender Tabelle sind erstmals ausgewiesen

Kapitelübersicht

Kapitel- Nr.	Kapitel	Seite
1	Stadtgebiet und Witterung	5
2	Bevölkerungsbestand	15
3	Bevölkerungsbewegung	33
4	Soziales und Gesundheit	55
5	Bildung	75
6	Bautätigkeit und Wohnen	93
7	Erwerbstätigkeit und Arbeitsmarkt	103
8	Wirtschaft	117
9	Einkommen und Preise	141
10	Verkehr	153
11	Kultur und Sport	163
12	Öffentliche Ordnung und Infrastruktur	181
13	Stadtverwaltung und Kommunale Finanzen	201
14	Wahlen	211
15	Chronik	217
	Stichwortverzeichnis	227
	Quellenverzeichnis	231
	Veröffentlichungsverzeichnis	232

Bestandteil der jeweiligen Kapitel-Anfangsseiten ist das ausführliche Inhaltsverzeichnis des Kapitels inklusive Abbildungsverzeichnis.

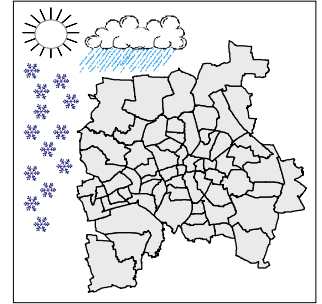

1

Stadtgebiet und Witterung

Tab.-Nr.	Tabellen	Seite
101	Geographische Angaben 2007	7
102	Ausgewählte Bauwerke 2007	7
103	Ausgewählte Gewässer 2007	7
104	Fläche 1998, 2000 und 2007 nach Nutzungsarten	8
105	Chronologie der Eingemeindungen	9
106	Öffentliche Grünanlagen und Naherholungsgebiete 2007	10
107	Ausgewählte Parkanlagen 2007	10
108	Naturschutzobjekte 2007	11
109	Straßennetz 2003 bis 2007	11
110	Wetterdaten 2003 bis 2007	12
111	Wetterdaten 2005 bis 2007 nach Monaten	13
112	Partnerstädte 2007	14

Abb.-Nr.	Abbildungen	Seite
1	Die Leipziger Stadtfläche nach Nutzungsarten 1997 und 2007	8
2	Siedlungs- und Verkehrsfläche 2007	8
3	Straßenbäume in Leipzig 2007	9
4	Ausgewählte Angaben zum Wetter in Leipzig 1991 bis 2007	14

Vorbemerkungen

Angaben zur **Fläche** der Stadt sind auch dem Kapitel 2 **Bevölkerungsbestand** zu entnehmen. Das städtische Amt für Geoinformation und Bodenordnung fungiert als Staatliches Vermessungsamt und liefert somit die amtlichen Angaben zur Fläche.

Per 28. Juni 2007 gab es zwischen der Stadt Leipzig und dem benachbarten Landkreis Delitzsch einen **Gebietsaustausch**. Während Leipzig an die Stadt Schkeuditz eine Fläche von 149,6 ha abtrat, bekam sie von der Gemeinde Krostitz eine Fläche von 77,9 ha und von der Gemeinde Rackwitz eine Fläche von 46,0 ha. Die Leipziger Stadtfläche schrumpfte somit um 25,7 ha auf 29 735,4 ha.

Die **Wetterdaten** für die Stadt Leipzig wurden vom Deutschen Wetterdienst im Bereich des Flughafens Leipzig-Halle ermittelt. Die langjährige innerstädtische „Klimastation Leipzig-Stötteritz“ (Prager Straße) wurde zum 08.06.2004 geschlossen bzw. nach Leipzig-Holzhausen in einen Neubau verlegt. Daten aus dieser Station würden der Stadt Leipzig aber nur mit unzumutbar hohen Kosten zur Verfügung gestellt.

Die **Städtepartnerschaft** mit der griechischen Stadt Thessaloniki (seit 1984) wird vom Referat für Europäische und Internationale Zusammenarbeit als derzeit ruhend angegeben.

101 Geographische Angaben 2007

<u>Geographische Koordinaten</u> (nördl. Breite/östl. Länge)		<u>Länge der Stadtgrenze</u>	128,7 km
Stadtmittelpunkt	51° 20' / 12° 22'	<u>Angrenzende Gebiete</u>	
nördlichster Punkt	51° 26' / 12° 26'	Landkreis Leipziger Land	66,4 km
östlichster Punkt	51° 19' / 12° 32'	davon: Stadt Markkleeberg	26,1 km
südlichster Punkt	51° 14' / 12° 15'	Stadt Markranstädt	19,0 km
westlichster Punkt	51° 19' / 12° 14'	Stadt Zwenkau	7,3 km
<u>Größte Ausdehnung</u>		Großpösna	10,1 km
Nord - Süd	23,4 km	Kitzen	3,9 km
Ost - West	21,3 km	Landkreis Delitzsch	51,4 km
<u>Fläche der Stadt</u>		davon: Stadt Schkeuditz	18,2 km
Insgesamt am 31.12.2007	29 735 ha	Stadt Taucha	14,5 km
am 31.12.2006	29 760 ha	Krostitz	10,3 km
<u>Höhenlage</u>		Rackwitz	7,5 km
Stadtmittelpunkt	113 m	Jesewitz	0,9 km
Stadtdurchschnitt	118 m	Muldentalkreis	10,9 km
höchste Punkte (Kippe Liebertwolkwitz)	184 m	davon: Borsdorf	8,1 km
(Galgenberg Liebertwolkwitz)	162 m	Stadt Brandis	2,8 km
niedrigster Punkt (Gundorf, Luppe-Gebiet)	98 m		
Quelle: Amt für Geoinformation und Bodenordnung		Amt für Statistik und Wahlen Leipzig	

durch Gebietsaustausche sind geringfügige Änderungen gegenüber Vorjahren zu verzeichnen

102 Ausgewählte Bauwerke 2007

Hochhaus am Augustusplatz	142 m	Sachsen Bank / Sparkasse Leipzig	71 m
Telekom-Turm Holzhausen	134 m	Reformierte Kirche	70 m
Turm Neues Rathaus	110 m	Michaeliskirche	70 m
Hochhaus Wintergartenstraße	109 m	Bundesverwaltungsgericht (ehem. Reichsgericht)	68 m
Hotel The Westin Leipzig	95 m	Thomaskirche	67 m
Völkerschlachtdenkmal	91 m	Glockenturm auf dem Südfriedhof	63 m
Messturm	90 m	Zentralstadion	57 m
Peterskirche	89 m	Russische Gedächtniskirche	56 m
Heilandskirche	84 m	Krochhochhaus	51 m
Hochhaus des MDR	82 m	Kongresshalle am Zoo	49 m
Nikolaikirche	73 m	Altes Rathaus	44 m
Quelle: Amt für Geoinformation und Bodenordnung		Amt für Statistik und Wahlen Leipzig	

103 Ausgewählte Gewässer 2007

<u>Länge ausgewählter Gewässer (im Stadtgebiet) in km</u>		<u>Fläche ausgewählter Gewässer (im Stadtgebiet) in ha</u>	
Weißer Elster	23,0	Cospudener See (Gesamtfläche 418,0)	205,9
Parthe	12,6	Kulkwitzer See (Gesamtfläche 153,4)	101,7
Zschampert	9,1	Elster-Stausee	50,0
Neue Luppe	8,0	Elsterflutbecken	41,4
Östliche Rietzschke	7,6	Auensee	11,9
Pösgraben	6,6	Hafenbecken	9,0
Alte Luppe/Bauerngraben	6,0	Schönauer Lache (Nordteich)	8,2
Paußnitz	6,0	Großer See Lößnig-Dölitz (Stauteich)	5,5
Pleißer	5,5	Tagebausee Kleinpösna	4,2
Mühlpleißer	4,2	Naturbad Nordost	4,0
Pleißermühlgraben	4,1	Naturbad Südwest	3,8
Quellen: Amt für Geoinformation und Bodenordnung, Amt für Umweltschutz Amt für Statistik und Wahlen Leipzig			

Die Leipziger Stadtfläche nach Nutzungsarten

1997 und 2007

- Anteile in Prozent -

1997:

2007:

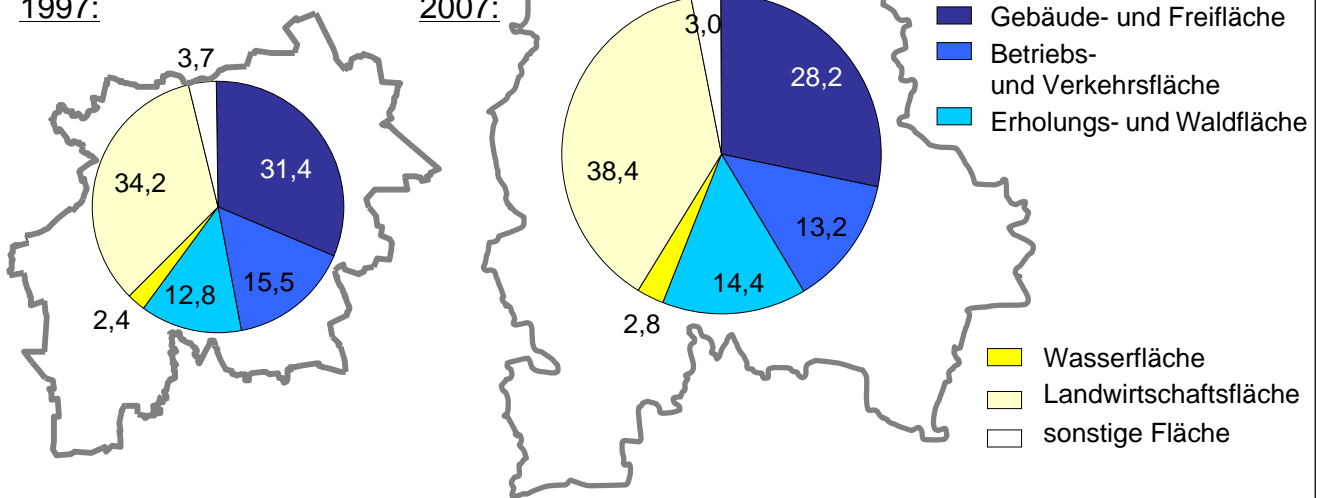

Quelle: Amt für Geoinformation und Bodenordnung

Amt für Statistik und Wahlen Leipzig

104 Fläche 1998, 2000 und 2007 nach Nutzungsarten

Nutzungsart	1998		2000		2007	
	absolut	Anteil	absolut	Anteil	absolut	Anteil
	ha	%	ha	%	ha	%
Stadt Leipzig	17 974,8	100,0	29 753,9	100,0	29 735,4	100,0
davon:						
Gebäude- und Freifläche	5 640,3	31,4	7 718,1	25,9	8 385,4	28,2
Betriebsfläche	384,2	2,1	913,8	3,1	446,1	1,5
Erholungsfläche	1 146,8	6,4	1 454,9	4,9	2 349,1	7,9
Verkehrsfläche	2 393,3	13,3	3 297,4	11,1	3 479,0	11,7
Landwirtschaftsfläche	6 131,6	34,1	13 175,8	44,3	11 418,3	38,4
Waldfläche	1 144,4	6,4	1 630,7	5,5	1 932,8	6,5
Wasserfläche	416,7	2,3	559,3	1,9	832,6	2,8
Sonstige Fläche	717,6	4,0	1 004,0	3,4	892,1	3,0

Quelle: Amt für Geoinformation und Bodenordnung

Amt für Statistik und Wahlen Leipzig

siehe Vorbemerkungen

Siedlungs- und Verkehrsfläche in Leipzig

2007

-Anteile an der Siedlungs- und Verkehrsfläche insgesamt-

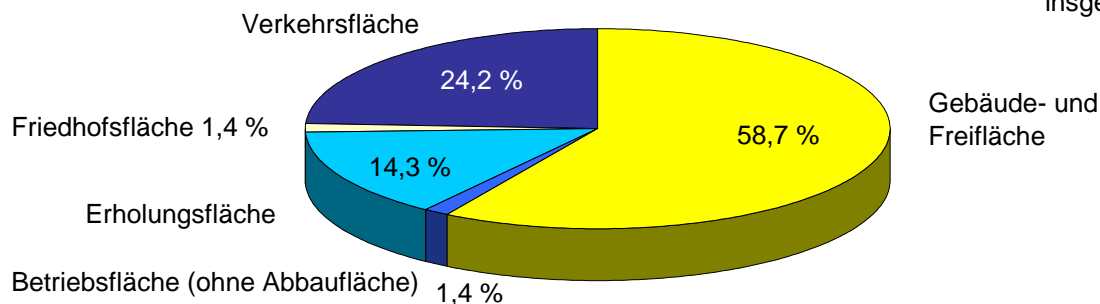

Quelle: Amt für Geoinformation und Bodenordnung

Amt für Statistik und Wahlen Leipzig

105 Chronologie der Eingemeindungen

Eingemeindungs-jahr	Eingemeindete Orte	Eingemeindungs-jahr	Eingemeindete Orte
1889	Reudnitz, Anger-Crottendorf	1936	Knauthain, Lauer
1890	Neureudnitz, Thonberg, Neuschönefeld Neustadt, Volkmarsdorf, Sellerhausen, Gohlis, Eutritzsch	1993	Hartmannsdorf
1891	Kleinzschocher, Schleußig, Plagwitz, Lindenau, Connewitz, Lößnig	1995	Lausen, Plaußig
1892	Neusellerhausen	1997	Seehausen mit Göbschelwitz, Gottscheina und Hohenheida
1910	Probstheida, Stötteritz, Stünz, Dösen Dölitz mit Meusdorf, Möckern	1998	Podelwitz-Süd
1915	Schönefeld, Mockau	1999	Böhlitz-Ehrenberg mit Gundorf, Engelsdorf mit Althen, Baalsdorf, Hirschfeld, Kleinpösna und Sommerfeld, Holzhausen mit Zuckelhausen, Liebertwolkwitz, Lindenthal mit Breitenfeld, Lützschena-Stahmeln, Miltitz, Mölkau mit Zweinaundorf, Wiederitzsch, die Kulkwitzer Ortsteile Knautnaundorf und Rehbach sowie Radefeld-Süd
1922	Großzschocher-Windorf, Leutzsch, Paunsdorf, Wahren	2000	die Bienitzer Ortsteile Burghausen und Rückmarsdorf
1930	Abnaundorf, Knautkleeberg, Schöna, Thekla		
1935	Portitz		

Quelle: Amt für Statistik und Wahlen

Straßenbäume in Leipzig 2007

Bestand nach Arten

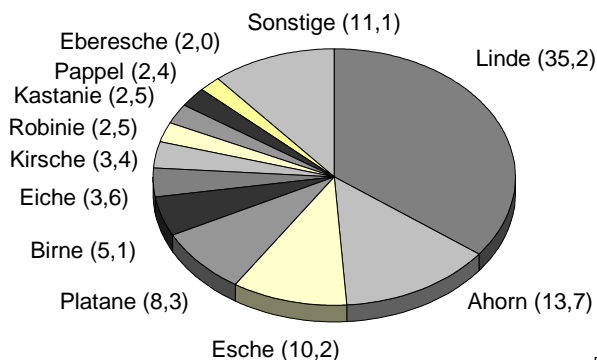

Neupflanzungen nach Arten

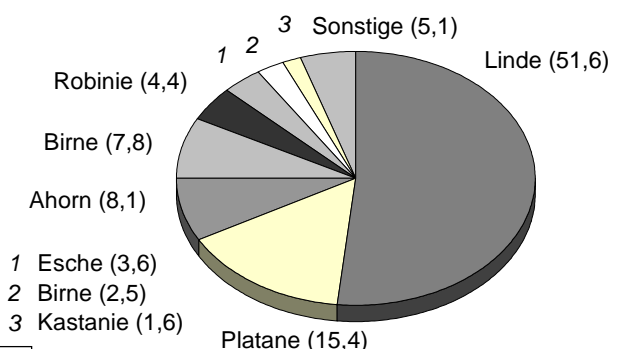

Anteile
in %

Bestand nach Alter

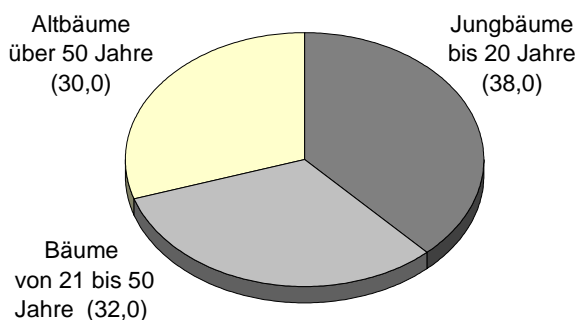

Bestand in Stadtbezirken nach Alter

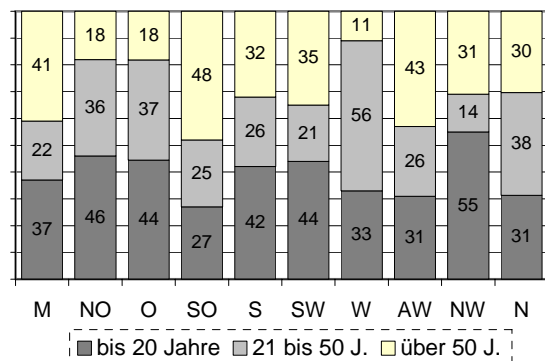

Quelle: Grünflächenamt

Amt für Statistik und Wahlen Leipzig

106 Öffentliche Grünanlagen und Naherholungsgebiete 2007

Grünanlage/Naherholungsgebiet	Maßeinheit	Fläche bzw. Anzahl
<u>Wald im Stadtgebiet</u>	ha	2 127
davon: Wald im Eigentum der Stadt Leipzig	ha	1 587
Sonstiger Wald (Landeswald, Privatwald)	ha	540
<u>Öffentliche Grünanlagen</u>	ha	1 023
davon: Parkanlagen	ha	505
Stadtplätze und sonstige Grünanlagen	ha	518
<u>Naherholungsgebiete</u>		
Leipziger Auwald		
Fläche im Stadtgebiet	ha	950
befestigte und unbefestigte Wege	km	132
Spielplätze	Anzahl	12
Lehrpfade / Fitnesspfade	Anzahl	1
Wildpark		
Fläche	ha	42
Spielplätze	Anzahl	3
Gastronomische Einrichtungen	Anzahl	3
Tierbestand (40 Arten)	Anzahl	ca. 250
NEG Lößnig-Dölitz		
Fläche	ha	74
Spielplätze	Anzahl	6
Jugendfreizeittreff, Automodellsportanlage, Rollschuhbahn	Anzahl	je 1
Gastronomische Einrichtung	Anzahl	1
Clara-Zetkin-Park		
Fläche	ha	28
<u>Kleingärten</u>	ha	1 239
Vereine	Anzahl	279
Parzellen	Anzahl	38 809
<u>Straßenbäume</u>	Anzahl	57 480
darunter: Neupflanzungen im Jahr 2007	Anzahl	643

Quelle: Grünflächenamt, Amt für Umweltschutz

Amt für Statistik und Wahlen Leipzig

107 Ausgewählte Parkanlagen 2007

Stadt-bezirk	Parkanlage	Fläche in ha	Stadt-bezirk	Parkanlage	Fläche in ha
Mitte	Clara Zetkin-Park	28,4	Süd	Naherholungsgebiet Lößnig-Dölitz	74,0
	Vorderes Rosental	21,0		Agra-Park	7,7
	Friedenspark	18,0	Südwest	Volkspark Kleinzschocher	51,6
	Johannapark	11,0			
Nordost	Mariannenpark	22,3	West	Schönauer Park	12,2
	Abnaundorfer Park	15,8	Alt-West	Palmengarten und Klingerhain	23,8
Ost	Volkshain Stünz	12,9	Nordwest	Schlosspark Lützschena	17,5
	Stadtteilpark Rabet	4,6		Anlage Auensee	14,1
Südost	Wilhelm-Külz-Park	17,2	Nord	Arthur-Bretschneider-Park	8,3
	Park der Freundschaft	10,2			
	Lene-Voigt-Park	5,6			

Quelle: Grünflächenamt

Amt für Statistik und Wahlen Leipzig

108 Naturschutzobjekte 2007

Naturschutzobjekte	seit ...	Maß- einheit	Fläche bzw. Anzahl	
			insgesamt	ausschließl. Stadt Leipzig
<u>Naturschutzgebiete</u> (gemäß §16 SächsNatSchG)		Anzahl	x	4
Burgau	1998	ha	240	240
Elster- und Pleiße-Auewald	1961	ha	66	66
Lehmlache Lauer	1999	ha	49	49
Luppeaue	2000	ha	598	32
<u>Landschaftsschutzgebiete</u> (gemäß §19 SächsNatSchG)		Anzahl	x	9
Leipziger Auwald	1998	ha	5 900	3 802
Partheaue - Machern	1963	ha	ca. 3 000	441
Lößnig - Döllitz	1996	ha	395	395
Östliche Rietzschenke - Stünz	1963	ha	40	40
Paunsdorfer Wäldchen - Heiterblick	2004	ha	151	151
Etzoldsche Sandgrube (Probstheida)	1963	ha	80	80
Nördliche Rietzschenke	1963	ha	100	100
Partheaue	1994	ha	9 650	276
Wachberg Rückmarsdorf	2004	ha	9	9
<u>Naturdenkmale</u> (gemäß §21 SächsNatSchG)		Anzahl	x	160
Flächennaturdenkmale		Anzahl	x	14
darunter: Bienitzwesthang	1973	ha	13	13
Gutspark Zweinaundorf	1973	ha	16	16
Sumpfgelände Schönauer Lachen	1985	ha	7	7
Baumnaturdenkmale		Anzahl	x	136
Geologische Naturdenkmale		Anzahl	x	10
<u>Fauna-Flora-Habitat-Gebiete</u> (Naturschutzprogramm der EU)	2004	Anzahl	x	5
<u>SPA-Gebiete</u> (EU-Vogelschutzgebiete)	2006	Anzahl	x	2
davon: Laubwaldgebiete östlich Leipzig	2006	ha	670	19
Leipziger Auwald	2006	ha	4 952	3 121
<u>Besonders geschützte Biotope</u>	laufend	Anzahl	x	ca. 1 050

Quelle: Amt für Umweltschutz

Amt für Statistik und Wahlen Leipzig

109 Straßennetz 2003 bis 2007

Straßenklassen	2003	2004	2005	2006	2007
	Länge in km				
Straßen insgesamt (einschließlich Autobahn)	1 643,2	1 657,6	1 673,5	1 693,7	1 699,1
darunter: Autobahn (A14, A38)	24,0	24,0	24,0	30,9	30,9
Bundesstraßen	89,4	90,9	90,7	91,2	91,2
Staatsstraßen	52,2	54,8	54,9	56,7	56,6
Kreisstraßen	65,6	65,6	65,6	63,4	63,4
Gemeindestraßen	1 226,8	1 215,9	1 213,5	1 221,0	1 220,9
darunter: in Baulastträgerschaft der Stadt Leipzig, Verkehrs- und Tiefbauamt	1 567,2	1 581,2	1 596,9	1 604,5	1 610,0
davon: Hauptverkehrsstraßen	259,0	262,6	262,6	263,0	262,9
Haupterschließungsstraßen	209,1	209,4	208,8	207,6	207,3
Anliegerstraßen und sonstige öffentliche Straßen	1 099,0	1 109,3	1 125,5	1 133,9	1 139,7
außerdem: Radwege, Radstreifen ¹⁾	259,1	270,5	272,9	284,0	296,4

Quellen: Autobahnamt Sachsen, Verkehrs- und Tiefbauamt

Amt für Statistik und Wahlen Leipzig

¹⁾ ohne Radwege im Auewald

110 Wetterdaten 2005 bis 2007

Kennziffer	2003	2004	2005	2006	2007
Jahresmittel der <u>Lufttemperatur</u> in °C	9,7	9,4	9,6	10,2	10,5
Mittleres Jahresmittel (Normalwert in °C): 8,8					
Abweichung des Jahresmittels vom Normalwert (Kelvin)	+ 0,8	+ 0,6	+ 0,8	+ 1,4	+ 1,7
Absolut höchste Lufttemperatur des Jahres in °C	36,0	30,3	32,4	36,3	36,5
Datum	13.08.	10.08.	28.07.	20.07.	16.07.
Absolut tiefste Lufttemperatur des Jahres in °C	- 20,5	- 15,9	- 11,7	- 15,3	- 9,1
Datum	09.01.	05.01.	28.02.	23.01.	26.01.
Anzahl der Tage im Jahr mit Maxima der Lufttemperatur					
≥ 30 °C (heiße Tage)	21	1	6	18	6
≥ 25 °C (Sommertage)	65	30	45	60	44
< 0 °C (Eistage)	25	12	23	26	10
Anzahl der Tage im Jahr mit Minima der Lufttemperatur					
< 0 °C (Frosttage)	107	93	89	83	52
Jahressumme der <u>Sonnenscheindauer</u> in h	2 086	1 676	1 823	1 899	1 827
Mittlere Jahressumme (Normalwert in h): 1 494					
Abweichung des Jahresmittels vom Normalwert (%)	+ 39,6	+ 12,2	+ 22,0	+ 27,1	+ 22,3
Anzahl der Tage mit ≥ 1 h Sonnenschein	264	264	262	279	263
mit > x h Sonnenschein ¹⁾	86	53	76	60	61
Jahressumme der <u>Niederschlagshöhe</u> in mm	433	594	529	412	659
Mittlere Jahressumme (Normalwert in mm): 511					
Abweichung der Niederschlagshöhe vom Normalwert (%)	- 15,4	+ 16,2	+ 3,5	- 19,4	+ 29,0
Maximale Tageshöhe der Niederschläge (mm)	32,9	30,4	46,4	17,1	32,4
Datum	27.07.	22.07.	29.07.	06.06.	15.06.
Anzahl der Tage im Jahr mit Niederschlagshöhe					
≥ 0,1 mm	123	167	107	160	177
≥ 10,0 mm	12	17	12	6	20
Jahresmittel der relativen <u>Luftfeuchte</u> in %	73,9	76,4	75,6	74,8	77,1
Maximale <u>Windspitze</u> (m/s)	29,2	26,3	30,9	27,1	31,0
Datum	21.12.	21.09.	16.12.	01.11.	18.01.

Quelle: Deutscher Wetterdienst

Amt für Statistik und Wahlen Leipzig

¹⁾ Summe aller Sonnentage (Dez. x=6; Jan., Nov. x=7; Feb., Okt. x=8; März, Sep. x=10; Apr., Aug. x=11; Mai, Juli x=12; Juni x=13)

111 Wetterdaten 2005 bis 2007 nach Monaten

Monat	Lufttemperatur - Tageswerte (°C)					Sonnen- schein- dauer	Niederschlagshöhe (mm)	
	Minimum	Mittleres Tages- minimum	Mittel	Mittleres Tages- maximum	Maxi- mum		Summe	Tages- maximum
						Summe (h)		
<u>Jahr 2005</u>	- 11,7	(+ 5,2)	+ 9,5	(+ 13,8)	+ 32,4	1 822,5	528,7	46,4
Januar	- 8,5	- 0,1	+ 2,6	+ 5,0	+ 13,3	41,8	39,6	13,4
Februar	- 11,7	- 4,0	- 1,0	+ 1,6	+ 11,7	70,3	33,3	9,5
März	- 9,3	- 0,7	+ 3,4	+ 7,6	+ 18,4	123,4	18,4	8,2
April	- 3,3	+ 3,7	+ 9,8	+ 15,5	+ 21,5	220,8	24,1	10,4
Mai	+ 1,8	+ 8,5	+ 13,4	+ 18,5	+ 31,9	213,1	54,5	15,1
Juni	+ 4,7	+ 10,8	+ 16,6	+ 21,9	+ 31,6	251,0	41,9	9,8
Juli	+ 10,9	+ 14,1	+ 19,0	+ 24,5	+ 32,4	196,5	129,3	46,4
August	+ 8,5	+ 12,2	+ 16,7	+ 21,6	+ 27,8	193,8	50,9	13,0
September	+ 4,5	+ 10,8	+ 15,8	+ 21,2	+ 29,8	209,5	42,3	13,5
Oktober	- 0,7	+ 7,3	+ 11,5	+ 16,8	+ 20,5	178,9	20,8	10,8
November	- 3,8	+ 1,7	+ 4,6	+ 7,8	+ 18,7	74,0	34,7	9,5
Dezember	- 8,6	- 1,6	+ 1,1	+ 3,5	+ 8,8	49,4	38,9	5,8
<u>Jahr 2006</u>	- 15,3	(+ 5,8)	+ 10,1	(+ 14,5)	+ 36,3	1 898,5	411,5	17,1
Januar	- 15,3	- 6,1	- 3,1	- 0,0	+ 5,0	104,6	20,9	9,1
Februar	- 12,3	- 3,5	- 0,8	+ 1,8	+ 8,0	50,2	22,2	6,6
März	- 10,7	- 1,4	+ 1,8	+ 5,1	+ 19,4	107,2	49,7	15,2
April	- 2,3	+ 4,3	+ 8,9	+ 13,4	+ 21,5	134,2	38,6	16,4
Mai	+ 3,2	+ 8,2	+ 13,7	+ 19,2	+ 25,0	233,2	40,8	14,1
Juni	+ 2,4	+ 11,4	+ 17,4	+ 22,9	+ 32,1	266,1	29,6	17,1
Juli	+ 11,0	+ 16,6	+ 23,4	+ 29,9	+ 36,3	345,5	42,0	11,1
August	+ 9,2	+ 12,6	+ 16,6	+ 21,4	+ 26,9	143,5	63,7	9,4
September	+ 6,9	+ 12,1	+ 17,9	+ 24,1	+ 29,0	236,0	16,2	7,6
Oktober	+ 2,2	+ 8,8	+ 12,6	+ 16,9	+ 23,6	117,4	34,4	8,9
November	- 3,4	+ 4,5	+ 7,7	+ 11,1	+ 18,3	86,8	33,9	7,9
Dezember	- 3,8	+ 2,5	+ 5,1	+ 7,7	+ 14,6	73,8	19,5	8,1
<u>Jahr 2007</u>	- 9,1	(+ 6,2)	+ 10,5	(+ 14,7)	+ 36,5	1 827,4	658,9	32,4
Januar	- 9,1	+ 2,1	+ 5,3	+ 7,9	+ 14,5	59,9	48,5	15,6
Februar	- 3,5	+ 1,1	+ 4,2	+ 7,5	+ 13,4	67,0	31,7	6,7
März	- 2,7	+ 1,9	+ 6,7	+ 11,5	+ 18,1	166,0	46,1	14,8
April	- 1,2	+ 4,6	+ 11,3	+ 17,3	+ 25,4	292,6	3,0	1,3
Mai	+ 2,1	+ 9,3	+ 15,2	+ 20,9	+ 31,4	255,0	115,0	30,1
Juni	+ 8,8	+ 13,5	+ 18,6	+ 24,0	+ 30,4	241,9	65,2	32,4
Juli	+ 8,6	+ 13,8	+ 18,7	+ 23,8	+ 36,5	193,1	97,2	20,8
August	+ 6,2	+ 12,8	+ 17,9	+ 23,1	+ 28,0	208,4	74,7	25,8
September	+ 4,4	+ 9,2	+ 13,4	+ 17,7	+ 25,2	138,8	86,0	23,2
Oktober	- 1,5	+ 5,0	+ 8,7	+ 12,5	+ 19,9	114,6	10,6	3,5
November	- 2,6	+ 1,5	+ 4,1	+ 6,6	+ 13,0	43,2	65,7	10,4
Dezember	- 6,9	- 0,1	+ 2,1	+ 4,1	+ 13,0	46,9	15,2	6,7

Quelle: Deutscher Wetterdienst, eigene Berechnungen

Amt für Statistik und Wahlen Leipzig

Messstation Flughafen Leipzig-Halle
Angaben für 2007 sind vorläufig

Ausgewählte Angaben zum Wetter in Leipzig 1991 bis 2007

Jahressonnenscheindauer (Stunden)

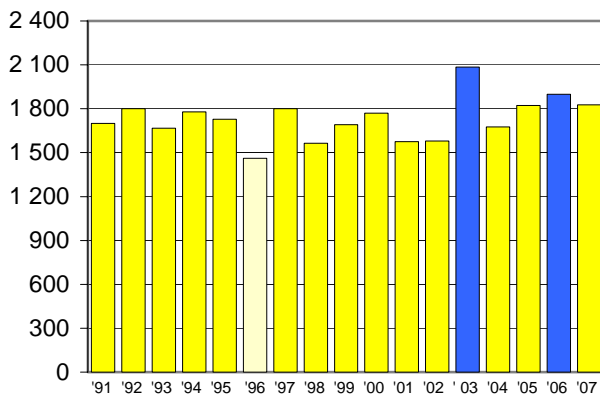

Jahressumme Niederschläge (mm)

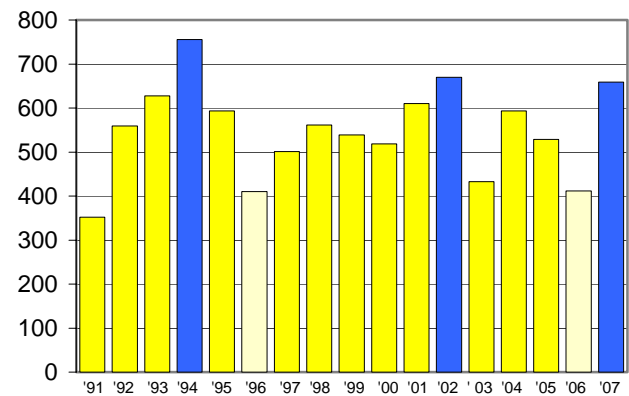

Höchste Lufttemperatur (°C)

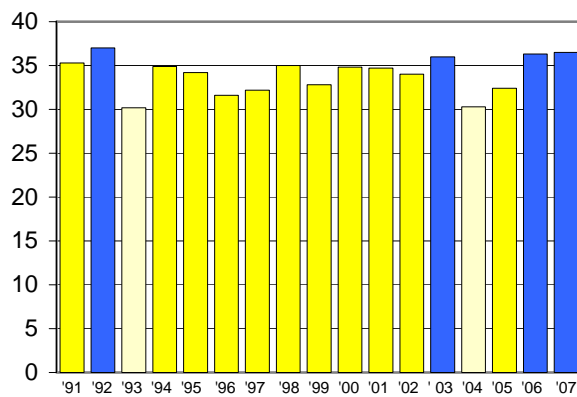

Tiefste Lufttemperatur (°C)

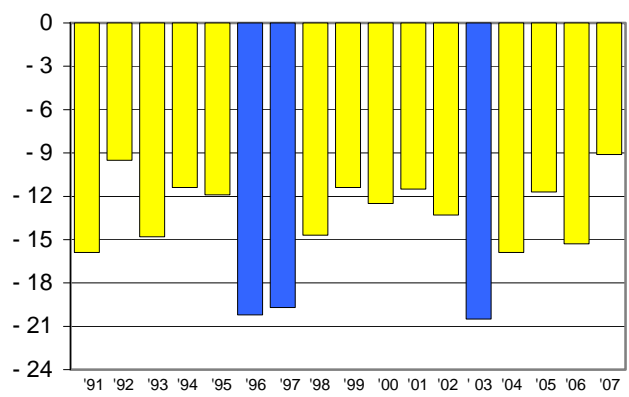

Quelle: Deutscher Wetterdienst

Amt für Statistik und Wahlen Leipzig

dunkel bzw. hell hervorgehoben sind extreme Werte

112 Partnerstädte 2007

Partnerstadt	Staat	Partner seit	Partnerstadt	Staat	Partner seit
Birmingham	Vereinigtes Königreich	1992	Kiew	Ukraine	1961
Bologna	Italien	1962	Krakow	Polen	1973
Brno	Tschechische Republik	1973	Lyon	Frankreich	1981
Frankfurt/Main	Deutschland	1990	Nanjing	China	1988
Hannover	Deutschland	1987	Travnik	Bosnien-Herzegowina	2003
Houston	Vereinigte Staaten	1993	Addis Abeba	Äthiopien	2004

Quelle: Referat für Europäische und Internationale Zusammenarbeit

Amt für Statistik und Wahlen Leipzig

siehe Vorbemerkungen

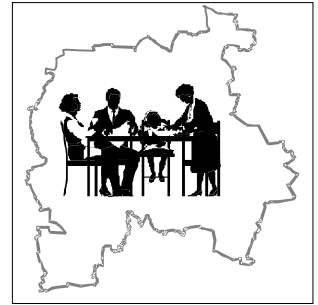

2

Bevölkerungsbestand

Tab.-Nr.	Tabellen	Seite
201	Bevölkerung, Fläche und Bevölkerungsdichte seit 1699	17
202	Bevölkerung 2003 bis 2007 nach Geschlecht, Deutschen und Ausländern	18
203	Mittlere Bevölkerung und Bevölkerung zur Jahresmitte 2003 bis 2007	18
204	Entwicklung der Bevölkerung zum Vorjahr 1998 bis 2007	19
205	Durchschnittsalter der Bevölkerung 1895 bis 2007	19
206	Bevölkerungsentwicklung 2005 bis 2007 nach Monaten	20
207	Bevölkerung 2007 nach Geburts- bzw. Altersjahrgängen	21
208	Bevölkerung 2007 nach Altersgruppen, Familienstand und Geschlecht	24
209	Anteile ausgewählter Altersgruppen 2003 bis 2007	25
210	Bevölkerung 2007 nach ausgewählten Altersgruppen	25
211	Bevölkerung 2000 bis 2007 nach Religionszugehörigkeit	25
212	Bevölkerung 2003 bis 2007 nach Beteiligung am Erwerbsleben und nach Quelle des überwiegenden Lebensunterhaltes	26
213	Bevölkerung in Privathaushalten 2003 bis 2007	26
214	Privathaushalte 2003 bis 2007 nach Haushaltsgröße	26
215	Lebensformen und Familien 2005 bis 2007	27
216	Einwohner mit Migrationshintergrund 2007 nach Herkunft	28
217	Ausländer 2003 bis 2007 nach Staatsangehörigkeit	29
218	Ausländer aus Staaten der Europäischen Union 2007 nach Staatsangehörigkeit, Geschlecht und Altersgruppen	31
219	Ausländer 2007 nach Altersgruppen und Staatsangehörigkeit	31
220	Einbürgerungen 2003 bis 2007	33
221	Evangelisch-Lutherische Kirche 2003 bis 2007	33
222	Katholische Kirche 2003 bis 2007	33
223	Meistvergebene Vornamen 2004 bis 2007	34
Abb.-Nr.	Abbildungen	Seite
5	Entwicklung der Bevölkerung 1989 bis 2007	18
6	Bevölkerung nach Geschlecht und Altersjahrgängen 1977 - 1987 - 1997 – 2007	23
7	Einwohner mit und ohne Migrationshintergrund nach Altersgruppenanteilen 2007	29
8	Bürger aus der Europäischen Union 2002 und 2007	30

Vorbemerkungen

Vorzugsweise beziehen sich die Angaben zum **Bevölkerungsbestand** auf amtliche Angaben des Statistischen Landesamtes des Freistaates Sachsen zu den Einwohnern mit Hauptwohnsitz in der Stadt Leipzig.

Davon abweichend haben die erstmals hierin aufgenommenen Angaben zu **Migranten** (auch Einwohner mit Migrationshintergrund; Tab. 216) sowie zu **Ausländern** in Leipzig (Tab. 217 ff.) ihren Ursprung im Einwohnerregister des Leipziger Ordnungsamtes. Nur hieraus konnten bezüglich der Migranten überhaupt detaillierte Aussagen getroffen werden.

Weitere Angaben zur Bevölkerung sind in den Kapiteln **3 Bevölkerungsbewegung, 4 Gesundheit und Soziales, 5 Bildung** und **9 Einkommen und Preise** ausgewiesen.

Auch für die Ermittlung der Bevölkerung nach der **Religionszugehörigkeit** wurde das Einwohnerregister des Ordnungsamtes als Quelle herangezogen, wobei diese Daten auf die amtliche Bevölkerung des jeweiligen Jahres hochgerechnet wurden.

Die Daten in den Tabellen 212 bis 215 entstammen der Auswertung des **Mikrozensus**.

Dieser ist eine vom Statistischen Landesamt des Freistaates Sachsen durchgeführte Repräsentativbefragung zu Bevölkerungs- und Arbeitsmarktangaben. Als Flächenstichprobe wird dabei ein Prozent aller Haushalte eines bestimmten Territoriums nach repräsentativer Auswahl einbezogen.

Mit den Ergebnissen können demografische Datenlücken, insbesondere zur Struktur, wirtschaftlichen und sozialen Lage sowie zur Erwerbsbeteiligung der Bevölkerung abgedeckt werden. Sie sind nur bedingt mit gleichlautenden Kennziffern aus anderen Quellen vergleichbar.

Bis 2004 wurde der **Mikrozensus** einmal jährlich mit einer einheitlichen Berichtswoche für alle befragten Haushalte durchgeführt. Mit Beginn des Jahres 2005 wurde die bisher jährliche Erhebung auf eine kontinuierliche Erhebung mit gleitender Berichtswoche umgestellt. Die Ergebnisse des Mikrozensus ab 2005 liefern damit nicht mehr eine "Momentaufnahme" einer bestimmten Kalenderwoche eines Jahres, sondern entsprechen einem Durchschnittswert für das gesamte Erhebungsjahr und berücksichtigen demzufolge auch saisonale Schwankungen.

Seit dem Berichtsjahr 2005 wurde das Konzept der **Lebensformen** einschließlich der Neudefinitionen von Familie und gleichwertigen Gemeinschaften eingeführt. Die entsprechenden Kennziffern wurden in der Tabelle 215 zusammengefasst.

Der Begriff der „Lebensform“ umfasst Paare mit ledigen Kindern und ohne ledige Kinder, allein erziehende Elternteile sowie allein stehende Personen ohne Partner/in und ohne ledige Kinder im Haushalt. **Familien** sind nunmehr definiert als Kind-Gemeinschaften. Dazu gehören Ehepaare, nichteheliche (gemischtgeschlechtliche) und gleichgeschlechtliche Lebensgemeinschaften sowie allein erziehende Mütter und Väter mit ledigen Kindern im Haushalt. Einbezogen sind in den Familienbegriff - neben leiblichen Kindern - auch Stief-, Pflege- und Adoptivkinder ohne Altersbegrenzung.

Auch die Daten zu den **Haushalten** sind durch die erwähnten methodischen Veränderungen und die Neuregelungen auf dem Arbeitsmarkt (siehe Definitionen im Abschnitt 4, Seite 56 f.) nur bedingt mit den Vorjahren vergleichbar.

Die Zahlenangaben der **Evangelisch-Lutherischen Kirche** betreffen die Stadt Leipzig und sind nicht mit dem Kirchenbezirk Leipzig identisch.

Die Angaben zur **Katholischen Kirche** beziehen sich auf das Dekanat Leipzig. Zum Dekanat gehören neben der Stadt Leipzig der Kreis Leipziger Land (außer Großlehna und Kitzen, die zum Bistum Magdeburg gehören), der Muldentalkreis und aus dem Kreis Delitzsch die Stadt Taucha.

201 Bevölkerung, Fläche und Bevölkerungsdichte seit 1699

Jahr	Einwohner				Fläche km ²	Bevölkerungs- dichte Einw. je km ²
	Insgesamt	davon		männliche je 100 weibliche		
		männlich	weiblich			
1699	15 653
1797	31 847	15 856	15 991	99,2	17,7	1 799
1825	41 506	20 405	21 101	96,7	17,7	2 345
1850	63 824	.	.	.	17,7	3 606
1864	85 394	42 657	42 737	99,8	17,7	4 825
1871	106 925	54 168	52 757	102,7	17,7	6 041
1875	127 387	64 458	62 929	102,4	17,7	7 197
1880	149 081	74 002	75 079	98,6	17,7	8 423
1885	170 340	84 736	85 604	99,0	17,7	9 624
1889	215 987	.	.	.	21,4	10 093
1890	295 025	146 347	148 678	98,4	35,0	8 429
1891	359 502	.	.	.	58,5	6 145
1895	399 995	195 385	204 610	95,5	58,5	6 838
1900	456 156	222 730	233 426	95,4	58,5	7 798
1905	503 672	243 419	260 253	93,5	58,5	8 610
1910	589 850	287 412	302 438	95,0	77,8	7 582
1914	624 845	.	.	.	77,8	8 031
1917	542 845	216 048	326 797	66,1	88,5	6 134
1919	604 397	280 057	324 340	86,3	88,5	6 829
1925	679 159	320 969	358 190	89,6	111,9	6 069
1933	713 470	337 071	376 399	89,6	128,6	5 548
1939	702 155	324 424	377 731	85,9	141,1	4 976
1945	584 593	233 574	351 019	66,5	141,1	4 143
1950	617 574	.	.	.	141,1	4 377
1955	613 707	262 832	350 875	74,9	141,4	4 340
1960	589 632	254 771	334 861	76,1	138,3	4 263
1965	595 660	260 172	335 488	77,6	141,3	4 216
1970	583 885	257 763	326 122	79,0	141,3	4 132
1975	566 630	252 600	314 030	80,4	141,3	4 019
1980	562 480	254 590	307 890	82,7	144,0	3 906
1985	553 660	253 323	300 337	84,3	146,5	3 779
1989	530 010	246 484	283 526	86,9	146,5	3 618
1990	511 079	236 923	274 156	86,4	146,5	3 488
1991	503 191	234 578	268 613	87,3	146,5	3 435
1992	496 647	232 937	263 710	88,3	146,4	3 392
1993	490 851	231 707	259 144	89,4	148,5	3 305
1994	481 121	228 210	252 911	90,2	150,6	3 195
1995	471 409	225 542	245 867	91,7	157,8	2 987
1996	457 173	219 338	237 835	92,2	158,3	2 889
1997	446 491	214 493	231 998	92,5	175,6	2 543
1998	437 101	209 579	227 522	92,1	179,8	2 432
1999	489 532	235 789	253 743	92,9	290,4	1 685
2000	493 208	237 986	255 222	93,2	297,5	1 658
2001	493 052	238 175	254 877	93,4	297,6	1 657
2002	494 795	239 154	255 641	93,6	297,6	1 663
2003	497 531	240 878	256 653	93,9	297,6	1 672
2004	498 491	240 818	257 673	93,5	297,6	1 675
2005	502 651	243 125	259 526	93,7	297,6	1 689
2006	506 578	245 017	261 561	93,7	297,6	1 702
2007	510 512	247 282	263 230	93,9	297,4	1 717

Quellen: Statistisches Landesamt Sachsen, Amt für Statistik und Wahlen Leipzig

202 Bevölkerung 2003 bis 2007 nach Geschlecht, Deutschen und Ausländern

Jahr	Bevölkerung insgesamt			davon						Ausländeranteil in %
	Insgesamt	davon		Insgesamt	davon		Insgesamt	davon		
		männlich	weiblich		männlich	weiblich		männlich	weiblich	
2003	497 531	240 878	256 653	465 230	220 637	244 593	32 301	20 241	12 060	6,5
2004	498 491	240 818	257 673	467 644	222 198	245 446	30 847	18 620	12 227	6,2
2005	502 651	243 125	259 526	470 903	224 174	246 729	31 748	18 951	12 797	6,3
2006	506 578	245 017	261 561	474 597	226 368	248 229	31 981	18 649	13 332	6,3
2007	510 512	247 282	263 230	477 724	228 329	249 395	32 788	18 953	13 835	6,4

Quelle: Statistisches Landesamt Sachsen Amt für Statistik und Wahlen Leipzig

203 Mittlere Bevölkerung und Bevölkerung zur Jahresmitte 2003 bis 2007

Jahr	Mittlere Bevölkerung					Bevölkerung am 30.06.				
	Insgesamt	davon		darunter: Ausländer		Insgesamt	davon		darunter: Ausländer	
		männlich	weiblich	insges.	männlich		männlich	weiblich	insges.	männlich
2003	495 855	239 901	255 954	31 619	19 977	495 609	239 810	255 799	31 624	19 964
2004	497 396	240 525	256 871	31 249	19 233	496 313	239 812	256 501	30 404	18 600
2005	499 682	241 578	258 104	31 226	18 767	499 193	241 334	257 859	31 179	18 745
2006	504 798	244 215	260 583	31 702	18 736	505 069	244 552	260 517	32 047	19 094
2007	507 954	245 902	262 052	32 258	18 749	507 360	245 576	261 784	32 136	18 642

Quelle: Statistisches Landesamt Sachsen Amt für Statistik und Wahlen Leipzig

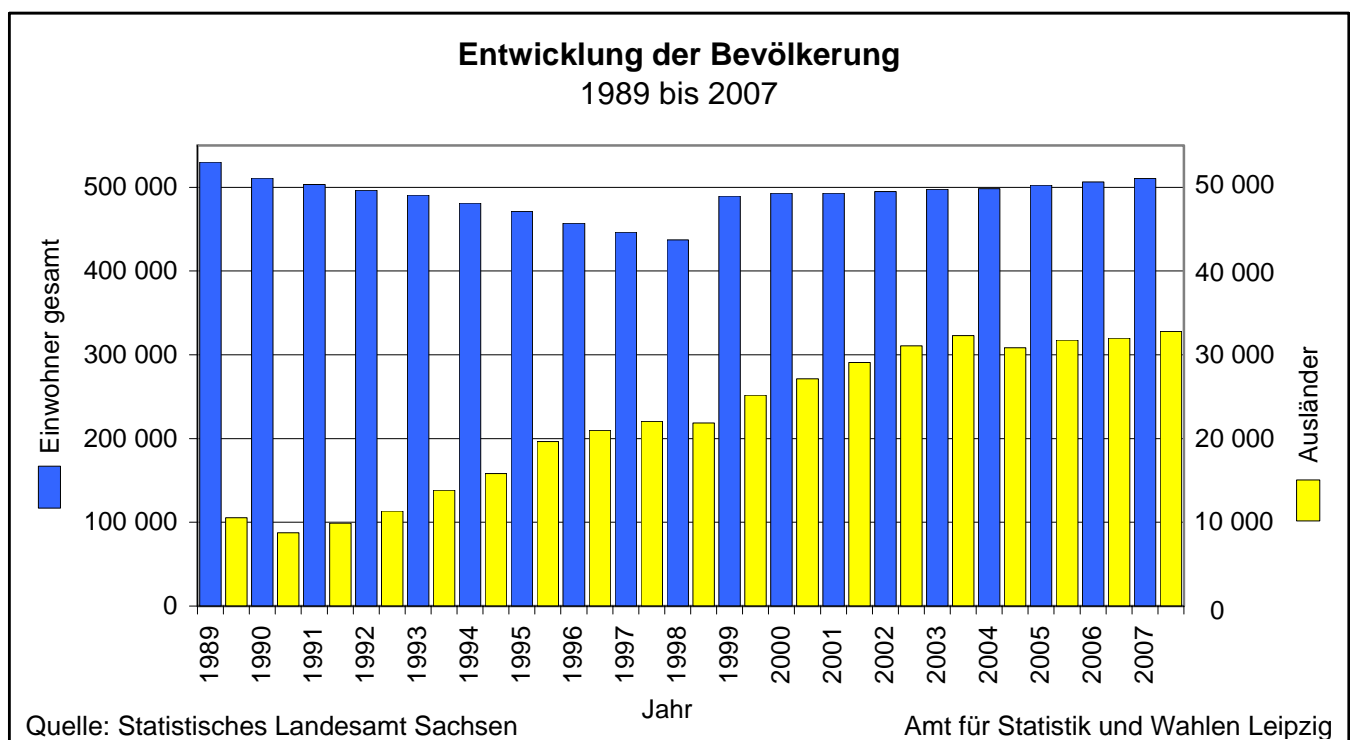

Eingemeindungsjahre beachten (siehe Tab. 105)

204 Entwicklung der Bevölkerung zum Vorjahr 1998 bis 2007

Jahr	Zu- (+) bzw. Abnahme (-) der Bevölkerung (um Personen)								
	Insgesamt ¹⁾			darunter					
	Insgesamt	davon		Saldo Geburten/ Sterbefälle		Wanderungssaldo		Eingemeindungs- gewinn	
		männlich	weiblich	Insgesamt	männlich	Insgesamt	männlich	Insgesamt	männlich
1998	- 9 390	- 4 914	- 4 476	- 1 998	- 601	- 7 556	- 4 397	+ 168	+ 84
1999	+ 52 431	+ 26 210	+ 26 221	- 1 843	- 531	+ 315	+ 225	+ 53 985	+ 26 527
2000	+ 3 676	+ 2 197	+ 1 479	- 1 676	- 498	+ 1 012	+ 515	+ 4 340	+ 2 183
2001	- 156	+ 189	- 345	- 1 609	- 404	+ 1 453	+ 593	-	-
2002	+ 1 743	+ 979	+ 764	- 1 584	- 423	+ 3 330	+ 1 402	-	-
2003	+ 2 736	+ 1 724	+ 1 012	- 1 547	- 370	+ 4 292	+ 2 098	-	-
2004	+ 960	- 60	+ 1 020	- 912	- 101	+ 1 843	+ 21	-	-
2005	+ 4 160	+ 2 307	+ 1 853	- 1 218	- 246	+ 5 353	+ 2 544	-	-
2006	+ 3 927	+ 1 892	+ 2 035	- 1 012	- 238	+ 4 939	+ 2 128	-	-
2007	+ 3 934	+ 2 265	+ 1 669	- 664	+ 47	+ 4 592	+ 2 215	-	-

Quelle: Statistisches Landesamt Sachsen

Amt für Statistik und Wahlen Leipzig

¹⁾ einschließlich Bestandskorrekturen

205 Durchschnittsalter der Bevölkerung 1895 bis 2007



Jahr	Bevölkerung insgesamt	davon		Jahr	Bevölkerung insgesamt	davon		darunter: Ausländer
		männlich	weiblich			männlich	weiblich	
1895	25,9	25,2	26,5	1991	40,0	37,1	42,6	33,0
1910	27,7	27,1	28,4	1992	40,4	37,5	42,9	33,3
1919	31,1	30,6	31,6	1993	40,7	37,9	43,2	33,5
1925	32,5	31,8	33,1	1994	41,1	38,3	43,6	33,7
1946	38,9	38,0	39,4	1995	41,5	38,7	44,1	34,2
1955	39,7	37,6	41,2	1996	41,9	39,2	44,5	34,7
1960	40,0	37,3	42,0	1997	42,4	39,6	45,0	34,9
1965	39,2	36,0	41,6	1998	42,6	40,0	45,1	34,8
1970	38,7	35,4	41,4	1999	42,9	40,3	45,2	34,9
1975	38,9	35,4	41,7	2000	43,1	40,6	45,4	35,1
1980	38,7	35,3	41,5	2001	43,3	40,9	45,5	35,2
1985	38,7	35,5	41,4	2002	43,5	41,2	45,6	35,3
1986	38,7	35,6	41,4	2003	43,6	41,4	45,7	35,5
1987	38,8	35,7	41,4	2004	43,7	41,6	45,8	35,6
1988	38,8	35,8	41,4	2005	43,9	41,8	45,8	35,9
1989	39,0	36,0	41,6	2006	43,9	41,9	45,8	36,3
1990	39,8	36,8	42,4	2007	44,0	42,0	45,8	36,5

Quelle: Statistisches Landesamt Sachsen, eigene Berechnungen

Amt für Statistik und Wahlen Leipzig

Angaben zu Ausländern liegen erst ab 1991 vor

206 Bevölkerungsentwicklung 2005 bis 2007 nach Monaten

Jahr / Monat	Bevölkerung - Anfangsbestand	Geburten	Sterbefälle	Saldo der natürlichen Bevölk.-bewegung	Zuzüge	Wegzüge	Wanderungssaldo	Bevölkerungs-entwicklung	Bevölkerung - Endbestand
<u>2005</u>	498 491	4 312	5 530	-1 218	23 878	18 525	5 353	¹⁾ 4 160	502 651
Januar	498 491	183	371	- 188	1 613	1 374	239	51	498 542
Februar	498 542	319	459	- 140	1 409	1 306	103	- 37	498 505
März	498 505	328	545	- 217	1 745	1 366	379	162	498 667
April	498 667	348	462	- 114	1 845	1 375	470	¹⁾ 357	499 024
Mai	499 024	357	429	- 72	1 430	1 243	187	115	499 139
Juni	499 139	375	467	- 92	1 557	1 414	143	¹⁾ 54	499 193
Juli	499 193	368	381	- 13	1 710	1 693	17	¹⁾ 6	499 199
August	499 199	368	467	- 99	2 646	2 094	552	¹⁾ 463	499 660
September	499 660	396	452	- 56	2 568	1 820	748	692	500 352
Oktober	500 352	375	400	- 25	2 805	1 857	948	923	501 275
November	501 275	381	503	- 122	2 178	1 285	893	¹⁾ 778	502 053
Dezember	502 053	514	594	- 80	2 372	1 698	674	¹⁾ 598	502 651
<u>2006</u>	502 651	4 410	5 422	-1 012	23 969	19 030	4 939	¹⁾ 3 927	506 578
Januar	502 651	198	381	- 183	2 911	1 388	1 523	1 340	503 991
Februar	503 991	314	446	- 132	1 573	1 234	339	207	504 198
März	504 198	336	526	- 190	1 900	1 570	330	140	504 338
April	504 338	304	406	- 102	1 661	1 256	405	¹⁾ 304	504 642
Mai	504 642	340	458	- 118	1 580	1 258	322	¹⁾ 206	504 848
Juni	504 848	401	445	- 44	1 468	1 204	264	¹⁾ 221	505 069
Juli	505 069	373	454	- 81	1 684	2 479	- 795	- 876	504 193
August	504 193	412	485	- 73	2 350	2 055	295	222	504 415
September	504 415	434	429	5	2 376	1 819	557	¹⁾ 556	504 971
Oktober	504 971	354	408	- 54	3 020	1 993	1 027	973	505 944
November	505 944	407	463	- 56	2 008	1 524	484	428	506 372
Dezember	506 372	537	521	16	1 438	1 250	188	¹⁾ 206	506 578
<u>2007</u>	506 578	4 736	5 400	- 664	24 250	19 658	4 592	¹⁾ 3 934	510 512
Januar	506 578	248	372	- 124	1 829	1 424	405	¹⁾ 282	506 860
Februar	506 860	300	391	- 91	1 481	1 425	56	- 35	506 825
März	506 825	346	486	- 140	1 933	1 523	410	270	507 095
April	507 095	344	490	- 146	1 813	1 511	302	¹⁾ 154	507 249
Mai	507 249	357	476	- 119	1 569	1 356	213	94	507 343
Juni	507 343	409	435	- 26	1 588	1 548	40	¹⁾ 17	507 360
Juli	507 360	414	476	- 62	2 140	1 920	220	¹⁾ 159	507 519
August	507 519	460	401	59	2 369	2 105	264	323	507 842
September	507 842	340	380	- 40	2 643	1 839	804	¹⁾ 763	508 605
Oktober	508 605	526	431	95	3 308	2 148	1 160	1 255	509 860
November	509 860	408	485	- 77	2 096	1 538	558	481	510 341
Dezember	510 341	584	577	7	1 481	1 321	160	¹⁾ 171	510 512

Quelle: Statistisches Landesamt Sachsen

Amt für Statistik und Wahlen Leipzig

¹⁾ einschließlich Bestandskorrektur

207 Bevölkerung 2007 nach Geburts- bzw. Altersjahrgängen

Geburts- jahr	Alter von ... bis unter ... Jahre	Bevölkerung insgesamt			darunter: Ausländer			Anteil der Ausländer in %
		Insge- samt	davon		Insge- samt	davon		
			männlich	weiblich		männlich	weiblich	
2007	0 - 1	4 725	2 407	2 318	148	88	60	3,1
2006	1 - 2	4 396	2 229	2 167	166	73	93	3,8
2005	2 - 3	4 210	2 150	2 060	150	86	64	3,6
2004	3 - 4	4 173	2 180	1 993	173	99	74	4,1
2003	4 - 5	3 846	1 944	1 902	183	92	91	4,8
2002	5 - 6	3 708	1 846	1 862	185	92	93	5,0
2001	6 - 7	3 638	1 899	1 739	200	102	98	5,5
2000	7 - 8	3 586	1 778	1 808	196	87	109	5,5
1999	8 - 9	3 388	1 723	1 665	200	104	96	5,9
1998	9 - 10	3 207	1 631	1 576	207	103	104	6,5
1997	10 - 11	3 019	1 514	1 505	196	113	83	6,5
1996	11 - 12	2 747	1 397	1 350	213	101	112	7,8
1995	12 - 13	2 429	1 194	1 235	186	84	102	7,7
1994	13 - 14	2 544	1 311	1 233	198	106	92	7,8
1993	14 - 15	2 528	1 297	1 231	231	110	121	9,1
1992	15 - 16	2 783	1 433	1 350	248	142	106	8,9
1991	16 - 17	3 229	1 650	1 579	224	132	92	6,9
1990	17 - 18	4 692	2 406	2 286	198	97	101	4,2
1989	18 - 19	5 346	2 674	2 672	233	128	105	4,4
1988	19 - 20	6 044	2 941	3 103	287	145	142	4,7
1987	20 - 21	6 890	3 329	3 561	424	210	214	6,2
1986	21 - 22	7 190	3 323	3 867	571	240	331	7,9
1985	22 - 23	8 094	3 787	4 307	707	297	410	8,7
1984	23 - 24	8 408	3 904	4 504	847	395	452	10,1
1983	24 - 25	8 840	4 207	4 633	849	379	470	9,6
1982	25 - 26	9 155	4 458	4 697	1 004	514	490	11,0
1981	26 - 27	8 938	4 419	4 519	916	464	452	10,2
1980	27 - 28	9 326	4 697	4 629	955	518	437	10,2
1979	28 - 29	8 688	4 449	4 239	946	489	457	10,9
1978	29 - 30	8 616	4 482	4 134	924	481	443	10,7
1977	30 - 31	8 268	4 475	3 793	883	510	373	10,7
1976	31 - 32	6 922	3 649	3 273	772	453	319	11,2
1975	32 - 33	6 474	3 468	3 006	815	486	329	12,6
1974	33 - 34	6 167	3 340	2 827	796	478	318	12,9
1973	34 - 35	5 917	3 160	2 757	779	452	327	13,2
1972	35 - 36	6 450	3 587	2 863	794	504	290	12,3
1971	36 - 37	7 303	3 998	3 305	733	427	306	10,0
1970	37 - 38	7 626	4 183	3 443	866	553	313	11,4
1969	38 - 39	7 627	4 128	3 499	765	438	327	10,0
1968	39 - 40	7 739	4 181	3 558	749	471	278	9,7
1967	40 - 41	7 633	4 123	3 510	668	439	229	8,8
1966	41 - 42	7 685	4 111	3 574	649	402	247	8,4
1965	42 - 43	8 141	4 432	3 709	644	403	241	7,9
1964	43 - 44	8 302	4 399	3 903	700	486	214	8,4
1963	44 - 45	8 063	4 337	3 726	661	458	203	8,2

Quelle: Statistisches Landesamt Sachsen

Amt für Statistik und Wahlen Leipzig

Noch: Bevölkerung 2007 nach Geburts- bzw. Altersjahren

Geburts- jahr	Alter von ... bis unter ... Jahre	Bevölkerung insgesamt			darunter: Ausländer			Anteil der Ausländer in %
		Insge- samt	davon		Insge- samt	davon		
			männlich	weiblich		männlich	weiblich	
1962	45 - 46	7 964	4 265	3 699	580	405	175	7,3
1961	46 - 47	7 899	4 153	3 746	572	413	159	7,2
1960	47 - 48	7 233	3 797	3 436	563	394	169	7,8
1959	48 - 49	7 195	3 715	3 480	496	320	176	6,9
1958	49 - 50	6 652	3 396	3 256	466	304	162	7,0
1957	50 - 51	6 429	3 199	3 230	493	317	176	7,7
1956	51 - 52	6 662	3 449	3 213	480	341	139	7,2
1955	52 - 53	6 657	3 331	3 326	425	312	113	6,4
1954	53 - 54	6 754	3 446	3 308	470	325	145	7,0
1953	54 - 55	6 928	3 435	3 493	414	279	135	6,0
1952	55 - 56	6 884	3 400	3 484	390	265	125	5,7
1951	56 - 57	6 601	3 236	3 365	348	227	121	5,3
1950	57 - 58	6 604	3 231	3 373	282	182	100	4,3
1949	58 - 59	6 037	2 887	3 150	322	212	110	5,3
1948	59 - 60	4 971	2 402	2 569	257	143	114	5,2
1947	60 - 61	5 202	2 471	2 731	257	150	107	4,9
1946	61 - 62	4 153	2 025	2 128	262	161	101	6,3
1945	62 - 63	4 703	2 211	2 492	180	100	80	3,8
1944	63 - 64	6 686	3 121	3 565	122	59	63	1,8
1943	64 - 65	6 886	3 192	3 694	123	75	48	1,8
1942	65 - 66	6 720	3 079	3 641	147	93	54	2,2
1941	66 - 67	8 064	3 742	4 322	154	87	67	1,9
1940	67 - 68	7 962	3 694	4 268	146	75	71	1,8
1939	68 - 69	7 888	3 607	4 281	135	67	68	1,7
1938	69 - 70	7 145	3 171	3 974	158	75	83	2,2
1937	70 - 71	6 474	2 907	3 567	150	81	69	2,3
1936	71 - 72	6 350	2 768	3 582	102	59	43	1,6
1935	72 - 73	6 162	2 737	3 425	88	44	44	1,4
1934	73 - 74	5 604	2 492	3 112	86	59	27	1,5
1933	74 - 75	4 170	1 832	2 338	73	39	34	1,8
1932	75 - 76	4 302	1 797	2 505	70	36	34	1,6
1931	76 - 77	4 051	1 702	2 349	58	33	25	1,4
1930	77 - 78	4 332	1 810	2 522	59	34	25	1,4
1929	78 - 79	4 001	1 540	2 461	46	19	27	1,1
1928	79 - 80	3 694	1 339	2 355	42	17	25	1,1
1927	80 - 81	3 253	1 088	2 165	35	13	22	1,1
1926	81 - 82	3 088	921	2 167	35	14	21	1,1
1925	82 - 83	2 767	830	1 937	32	11	21	1,2
1924	83 - 84	2 339	599	1 740	31	11	20	1,3
1923	84 - 85	2 170	548	1 622	38	10	28	1,8
1922 u. früher	85 und älter	12 176	2 487	9 689	162	61	101	1,3
Insgesamt		510 512	247 282	263 230	32 788	18 953	13 835	6,4

Quelle: Statistisches Landesamt Sachsen

Amt für Statistik und Wahlen Leipzig

Bevölkerung nach Geschlecht und Altersjährgängen

1977 - 1987 - 1997 - 2007

1977

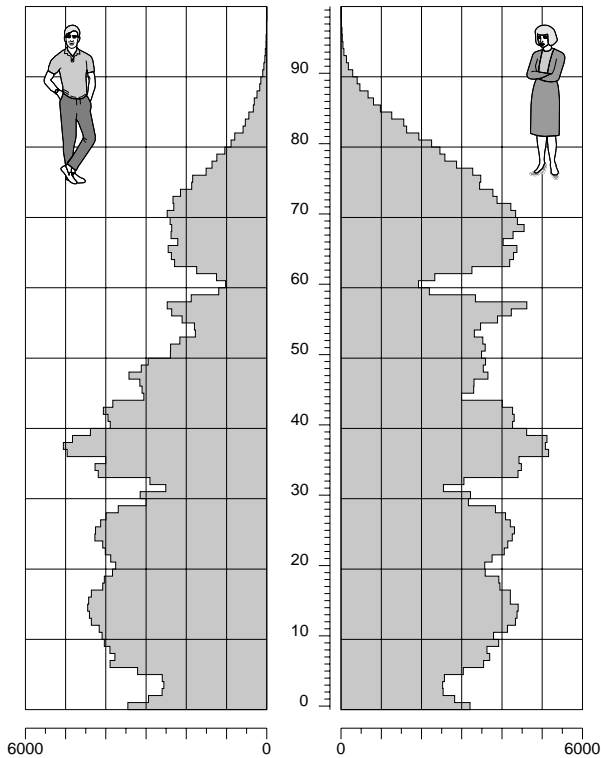

Personen

1987

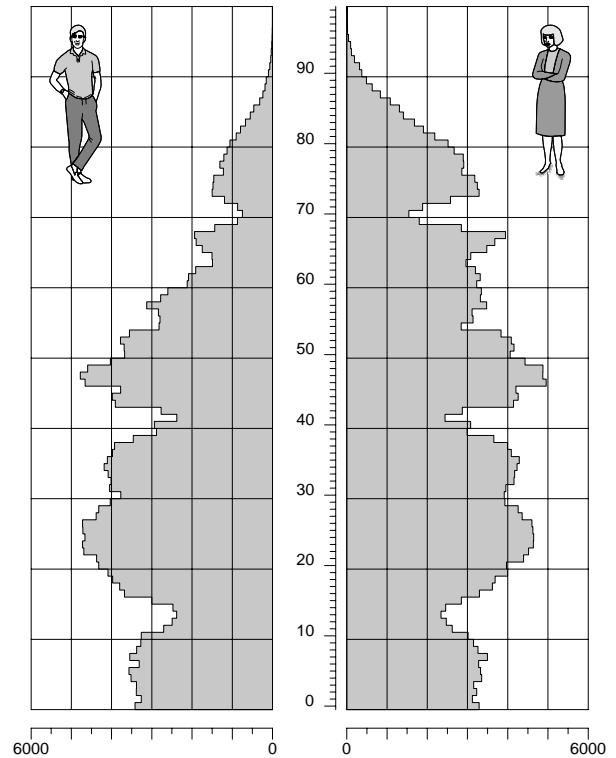

Personen

1997

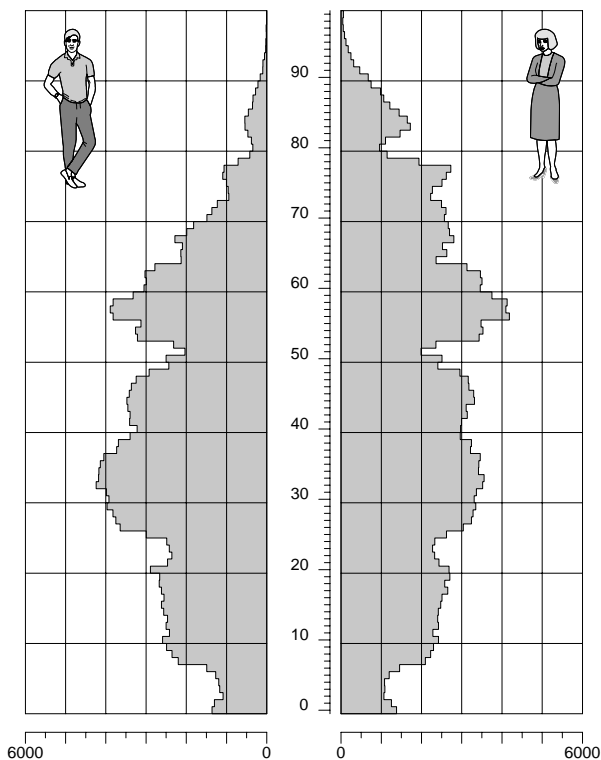

Personen

2007

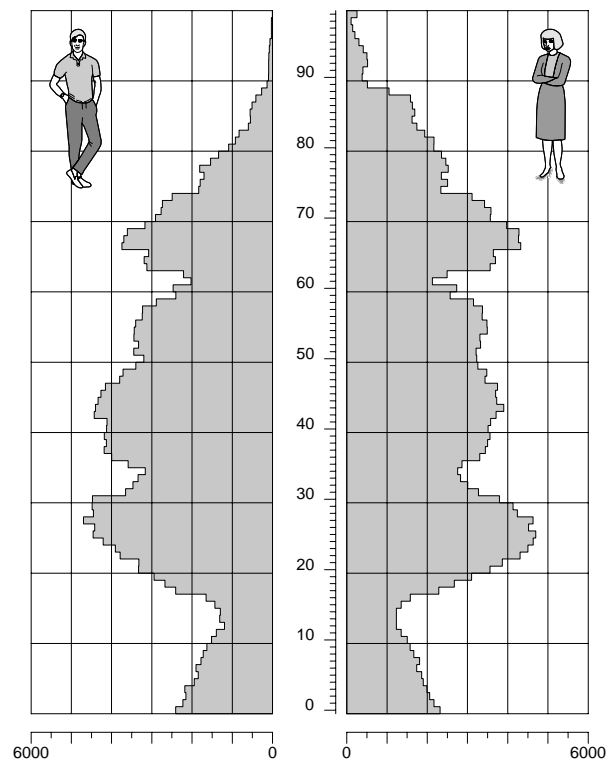

Personen

Quellen: Statistisches Landesamt Sachsen, Amt für Statistik und Wahlen Leipzig

208 Bevölkerung 2007 nach Altersgruppen, Familienstand und Geschlecht

Alters- gruppe von ... bis unter ... Jahre	Bevölkerung			Familienstand					
	Insge- samt	davon		Insge- samt	davon		Insge- samt	davon	
		männ- lich	weib- lich		männ- lich	weib- lich		männ- lich	weib- lich
unter 18	62 848	31 989	30 859	62 846	31 989	30 857	2	-	2
18 - 25	50 812	24 165	26 647	49 687	23 870	25 817	1 083	286	797
25 - 30	44 723	22 505	22 218	39 307	20 538	18 769	4 961	1 844	3 117
30 - 35	33 748	18 092	15 656	24 064	13 839	10 225	8 455	3 727	4 728
35 - 40	36 745	20 077	16 668	20 184	12 381	7 803	13 453	6 312	7 141
40 - 45	39 824	21 402	18 422	14 147	9 176	4 971	19 332	9 357	9 975
45 - 50	36 943	19 326	17 617	7 402	4 909	2 493	21 535	10 591	10 944
50 - 55	33 430	16 860	16 570	4 153	2 623	1 530	21 980	10 923	11 057
55 - 60	31 097	15 156	15 941	2 530	1 465	1 065	21 999	10 955	11 044
60 - 65	27 630	13 020	14 610	1 554	786	768	20 057	10 243	9 814
65 - 70	37 779	17 293	20 486	1 869	721	1 148	27 001	14 070	12 931
70 - 75	28 760	12 736	16 024	1 435	356	1 079	18 959	10 463	8 496
75 - 80	20 380	8 188	12 192	1 154	127	1 027	10 979	6 414	4 565
80 - 85	13 617	3 986	9 631	1 068	40	1 028	5 053	2 881	2 172
85 und älter	12 176	2 487	9 689	754	22	732	2 440	1 165	1 275
Insgesamt	510 512	247 282	263 230	232 154	122 842	109 312	197 289	99 231	98 058

Quelle: Statistisches Landesamt Sachsen Amt für Statistik und Wahlen Leipzig

Noch: Bevölkerung 2007 nach Altersgruppen, Familienstand und Geschlecht

Alters- gruppe von ... bis unter ... Jahre	Familienstand						Anteil an der Altersgruppe in %			
	Insge- samt	Verwitwet		Insge- samt	Geschieden		Ledig	Ver- hei- ratet	Ver- wit- wet	Ge- schie- den
		männ- lich	weib- lich		männ- lich	weib- lich				
unter 18	-	-	-	-	-	-	100,0	0,0	-	-
18 - 25	-	-	-	42	9	33	97,8	2,1	-	0,1
25 - 30	12	4	8	443	119	324	87,9	11,1	0,0	1,0
30 - 35	42	11	31	1 187	515	672	71,3	25,1	0,1	3,5
35 - 40	96	15	81	3 012	1 369	1 643	54,9	36,6	0,3	8,2
40 - 45	337	76	261	6 008	2 793	3 215	35,5	48,5	0,8	15,1
45 - 50	676	145	531	7 330	3 681	3 649	20,0	58,3	1,8	19,8
50 - 55	981	240	741	6 316	3 074	3 242	12,4	65,7	2,9	18,9
55 - 60	1 474	311	1 163	5 094	2 425	2 669	8,1	70,7	4,7	16,4
60 - 65	2 254	415	1 839	3 765	1 576	2 189	5,6	72,6	8,2	13,6
65 - 70	4 714	996	3 718	4 195	1 506	2 689	4,9	71,5	12,5	11,1
70 - 75	5 833	1 171	4 662	2 533	746	1 787	5,0	65,9	20,3	8,8
75 - 80	6 556	1 253	5 303	1 691	394	1 297	5,7	53,9	32,2	8,3
80 - 85	6 389	952	5 437	1 107	113	994	7,8	37,1	46,9	8,1
85 und älter	7 964	1 258	6 706	1 018	42	976	6,2	20,0	65,4	8,4
Insgesamt	37 328	6 847	30 481	43 741	18 362	25 379	45,5	38,6	7,3	8,6

Quelle: Statistisches Landesamt Sachsen Amt für Statistik und Wahlen Leipzig

209 Anteile ausgewählter Altersgruppen 2003 bis 2007

Altersgruppe in Jahren	Bevölkerungsgruppe	2003	2004	2005	2006	2007
		in Prozent				
unter 3	Kleinkinder	2,3	2,4	2,5	2,5	2,6
unter 6	Vorschulkinder	4,4	4,6	4,7	4,8	4,9
6 bis unter 15	Schulpflichtige	5,8	5,4	5,1	5,2	5,3
unter 18	Minderjährige	13,4	13,2	12,8	12,5	12,3
15 bis unter 65	Erwerbsfähige	70,0	69,4	69,0	68,3	67,7
65 und älter	Rentner	19,8	20,6	21,2	21,8	22,1
Jugendquote	<u>Einwohner bis unter 15 Jahre</u> Einwohner von 15 bis unter 65 Jahre	14,6	14,4	14,2	14,6	15,1
Altersquote	<u>Einwohner mit 65 Jahren und älter</u> Einwohner von 15 bis unter 65 Jahre	28,3	29,7	30,7	31,9	32,6

Quelle: Statistisches Landesamt Sachsen Amt für Statistik und Wahlen Leipzig

210 Bevölkerung 2007 nach ausgewählten Altersgruppen

Altersgruppe in Jahren	Bevölkerungsgruppe	Bevölkerung				
		Insge- samt	Anteil in Prozent	davon		Ausländer in Prozent
				männlich	weiblich	
unter 1	Säuglinge	4 725	0,9	2 407	2 318	3,1
unter 3	Kleinkinder	13 331	2,6	6 786	6 545	3,5
unter 6	Vorschulkinder	25 058	4,9	12 756	12 302	4,0
6 bis unter 10	Grundschulpflichtige	13 819	2,7	7 031	6 788	5,8
6 bis unter 15	Schulpflichtige	27 086	5,3	13 744	13 342	6,7
15 bis unter 18	Schulpflichtige/Lehrlinge	10 704	2,1	5 489	5 215	6,3
unter 18	Minderjährige	62 848	12,3	31 989	30 859	5,6
14 und älter	Strafmündige	460 896	90,3	222 079	238 817	6,5
18 und älter	Volljährige	447 664	87,7	215 293	232 371	6,5
15 bis unter 65	Erwerbsfähige	345 656	67,7	176 092	169 564	8,1
15 bis unter 45 (weiblich)	Gebärfähige Frauen	104 826	¹⁾ 39,8	x	104 826	8,6
65 und älter	Rentner	112 712	22,1	44 690	68 022	1,6

Quelle: Statistisches Landesamt Sachsen Amt für Statistik und Wahlen Leipzig

¹⁾ Anteil an Frauen insgesamt

211 Bevölkerung 2000 bis 2007 nach Religionszugehörigkeit

Jahr	Bevölkerung insgesamt	Religionszugehörigkeit					
		evangelisch - lutherisch		römisch - katholisch		verschiedene oder ohne	
		Personen	Anteil in %	Personen	Anteil in %	Personen	Anteil in %
2000	493 208	55 746	11,3	19 209	3,9	418 253	84,8
2001	493 052	55 777	11,3	19 324	3,9	417 951	84,8
2002	494 795	56 068	11,3	19 334	3,9	419 393	84,8
2003	497 531	57 118	11,5	19 804	4,0	420 609	84,5
2004	498 491	58 303	11,7	19 866	4,0	420 322	84,3
2005	502 651	59 370	11,8	20 321	4,0	422 960	84,1
2006	506 578	59 661	11,8	20 365	4,0	426 552	84,2
2007	510 512	60 058	11,8	20 922	4,1	429 532	84,1

Quelle: Statistisches Landesamt Sachsen, Ordnungsamt/Einwohnerregister Amt für Statistik und Wahlen Leipzig
nur im Einwohnerregister eingetragene Zugehörigkeiten

212 Bevölkerung 2003 bis 2007 nach Beteiligung am Erwerbsleben und nach Quelle des überwiegenden Lebensunterhaltes

Kennziffer	2003	2004	2005	2006	2007
	in Prozent				
Bevölkerung insgesamt	100,0	100,0	100,0	100,0	100,0
davon: Erwerbspersonen	52,0	50,7	52,6	53,2	52,3
davon: Erwerbstätige	40,2	39,5	41,9	44,1	43,7
Erwerbslose	11,7	11,2	10,7	9,0	8,6
Nichterwerbspersonen	48,0	49,3	47,4	46,8	47,7
davon mit überwiegendem Lebensunterhalt durch:					
Erwerbs-/Berufstätigkeit	37,6	35,9	37,8	39,8	39,5
Arbeitslosengeld einschl. Sozialgeld, Grundsicherung u.a.)	9,5	9,4	12,2	12,4	13,0
Rente, Pension	27,2	28,7	27,5	24,9	26,4
Unterhalt durch Angehörige	18,8	18,3	17,4	17,9	17,0
Sonstiges	7,0	7,6	5,2	5,0	4,0

Quelle: Statistisches Landesamt Sachsen/Mikrozensus

Amt für Statistik und Wahlen Leipzig

siehe Vorbemerkungen

213 Bevölkerung in Privathaushalten 2003 bis 2007

Kennziffer	2003	2004	2005	2006	2007
	in Prozent				
Bevölkerung insgesamt	100,0	100,0	100,0	100,0	100,0
davon in Haushalten mit:					
1 Person	25,5	24,6	28,0	30,7	31,8
2 Personen	36,0	38,7	38,4	37,3	37,8
3 Personen	21,7	21,0	19,8	18,4	17,4
4 Personen	14,6	12,4	11,1	11,1	10,9
5 und mehr Personen	/	/	/	/	/

Quelle: Statistisches Landesamt Sachsen/Mikrozensus

Amt für Statistik und Wahlen Leipzig

siehe Vorbemerkungen

214 Privathaushalte 2003 bis 2007 nach Haushaltgröße

Haushalte	2003	2004	2005	2006	2007
	Anzahl in 1 000 Haushalten				
Haushalte insgesamt	278,5	280,1	290,1	298,7	307,9
davon:					
Ein-Personen-Haushalte	129,4	125,9	142,4	156,0	164,1
darunter: Frauenhaushalte	69,4	67,0	74,4	81,0	86,5
Mehr-Personen-Haushalte	149,1	154,2	145,0	142,7	143,8
davon:					
Zwei-Personen-Haushalte	91,6	99,2	97,5	94,8	97,7
Drei-Personen-Haushalte	36,8	35,9	33,5	31,3	30,0
Vier-Personen-Haushalte	18,5	15,9	14,0	14,1	14,1
Haushalte mit 5 und mehr Personen	/	/	/	/	/
durchschnittliche Haushaltsgröße (Personen)	1,8	1,8	1,7	1,7	1,7

Quelle: Statistisches Landesamt Sachsen/Mikrozensus

Amt für Statistik und Wahlen Leipzig

siehe Vorbemerkungen

Noch: Privathaushalte 2003 bis 2007 nach Haushaltgröße

Haushalte	2003	2004	2005	2006	2007
	Anteil in Prozent				
Haushalte insgesamt	100,0	100,0	100,0	100,0	100,0
davon: Ein-Personen-Haushalte	46,5	44,9	49,1	52,2	53,3
darunter: Frauenhaushalte	¹⁾ 53,6	¹⁾ 53,2	¹⁾ 52,2	¹⁾ 51,9	¹⁾ 52,7
Mehr-Personen-Haushalte	53,5	55,1	50,9	47,8	46,7
davon: Zwei-Personen-Haushalte	32,9	35,4	33,6	31,7	31,7
Drei-Personen-Haushalte	13,2	12,8	11,5	10,5	9,7
Vier-Personen-Haushalte	6,6	5,7	4,8	4,7	4,6
Haushalte mit 5 und Personen	/	/	/	/	/

Quelle: Statistisches Landesamt Sachsen/Mikrozensus Amt für Statistik und Wahlen Leipzig

siehe Vorbemerkungen ¹⁾ Anteil an Ein-Personen-Haushalten insgesamt

215 Lebensformen und Familien 2005 bis 2007

Kennziffer	2005			2006			2007		
	Lebens- formen	Bevöl- kerung in Lebens- formen	Per- sonen je Lebens- form	Lebens- formen	Bevöl- kerung in Lebens- formen	Per- sonen je Lebens- form	Lebens- formen	Bevöl- kerung in Lebens- formen	Per- sonen je Lebens- form
	in 1 000			in 1 000			in 1 000		
<u>Lebensformen insgesamt</u>	281,4	493,8	1,8	292,0	498,0	1,7	297,4	503,0	1,7
darunter Familien	64,0	196,8	3,1	63,3	192,5	3,0	61,4	186,2	3,0
davon:									
ohne Kinder	217,4	297,0	1,4	228,7	305,5	1,3	236,0	316,8	1,3
mit ... Kind(ern)	64,0	196,8	3,1	63,3	192,5	3,0	61,4	186,2	3,0
1	44,0	116,9	2,7	43,1	112,5	2,6	40,6	105,6	2,6
2	16,8	63,3	3,8	16,9	63,5	3,8	18,1	67,5	3,7
3 und mehr	/	16,5	/	/	16,5	/	/	13,1	/
davon:									
<u>Paare</u>	124,0	310,9	2,5	118,2	295,4	2,5	120,3	297,4	2,5
ohne Kinder	79,7	159,3	2,0	76,8	153,7	2,0	80,8	161,5	2,0
mit ... Kind(ern)	44,4	151,6	3,4	41,4	141,8	3,4	39,5	135,8	3,4
1	29,0	87,0	3,0	26,4	79,1	3,0	24,4	73,2	3,0
2	13,0	52,0	4,0	12,8	51,3	4,0	13,2	52,9	4,0
3 und mehr	/	12,5	/	/	11,4	/	/	9,7	/
davon:									
Ehepaare	95,7	237,8	2,5	90,7	223,5	2,5	93,5	227,9	2,4
davon: ohne Kinder	63,1	126,3	2,0	61,5	122,9	2,0	65,6	131,2	2,0
mit Kinder	32,6	111,5	3,4	29,2	100,6	3,4	27,9	96,7	3,5
Nichteheliche Lebens- gemeinschaften	28,3	73,1	2,6	27,5	71,9	2,6	26,8	69,4	2,6
davon: ohne Kinder	16,5	33,1	2,0	15,3	30,7	2,0	15,1	30,3	2,0
mit Kinder	11,8	40,1	3,4	12,2	41,2	3,4	11,6	39,1	3,4
<u>Alleinerziehende</u>	19,6	45,2	2,3	22,0	50,7	2,3	21,9	50,3	2,3
davon: Männer	/	/	/	/	/	/	/	/	/
Frauen	18,3	42,3	2,3	19,7	45,9	2,3	20,2	46,7	2,3
darunter mit 1 Kind	15,0	29,9	2,0	16,7	33,4	2,0	16,2	32,4	2,0
<u>Alleinstehende</u>	137,7	137,7	1,0	151,9	151,9	1,0	155,3	155,3	1,0
davon: Männer	65,2	65,2	1,0	72,7	72,7	1,0	72,9	72,9	1,0
Frauen	72,5	72,5	1,0	79,2	79,2	1,0	82,4	82,4	1,0
darunter Alleinlebende	131,0	131,0	1,0	146,3	146,3	1,0	151,4	151,4	1,0

Quelle: Statistisches Landesamt Sachsen/Mikrozensus Amt für Statistik und Wahlen Leipzig

siehe Vorbemerkungen

216 Einwohner mit Migrationshintergrund 2007 nach Herkunft



Ursprüngliche Herkunft	Migranten insgesamt	davon		darunter: Mehrstaater
		Ausländer	Deutsche	
Migranten insgesamt	44 183	27 650	16 533	7 342
darunter:				
EU	9 938	8 724	1 214	1 005
GUS ¹⁾	14 146	6 050	8 096	3 988
darunter:				
Russische Föderation	7 291	2 322	4 969	1 949
Ukraine	3 110	2 343	767	417
Vietnam	2 827	2 316	511	304
Kasachstan	2 201	220	1 981	1 219
Polen	1 828	1 470	358	274
Irak	1 312	1 172	140	106
Türkei	1 264	1 016	248	198
China	1 171	1 155	16	16
Italien	1 076	997	79	61
Frankreich	908	804	104	94
Vereinigte Staaten	764	656	108	108
Serbien	712	642	70	50
Portugal	666	637	29	17
Ungarn	660	556	104	89
Griechenland	654	577	77	69
Vereinigtes Königreich	573	506	67	57
Spanien	506	456	50	40
Bulgarien	481	434	47	38
Österreich	469	394	75	57
Rumänien	412	346	66	56
Syrien	406	255	151	131
Iran	403	358	45	40
Indien	389	334	55	55
Tschechische Republik	383	344	39	34
Kuba	374	233	141	134
Algerien	370	238	132	128
Moldawien	292	240	52	37
Afghanistan	283	245	38	33
Usbekistan	280	175	105	94
Marokko	265	188	77	72
Weißrussland	248	215	33	28
Aserbajdschan	226	197	29	26
Slowakische Republik	214	191	23	23
Litauen	211	196	15	15
Kirgisistan	204	93	111	108

Quelle: Einwohnerregister

Amt für Statistik und Wahlen Leipzig

siehe Vorbemerkungen

nicht jedem erfassten Einwohner mit Migrationshintergrund konnte ein Ursprungsland zugeordnet werden

¹⁾ alle ehemaligen Republiken der Sowjetunion außer baltische Staaten

Einwohner mit und ohne Migrationshintergrund nach Altersgruppenanteilen 2007

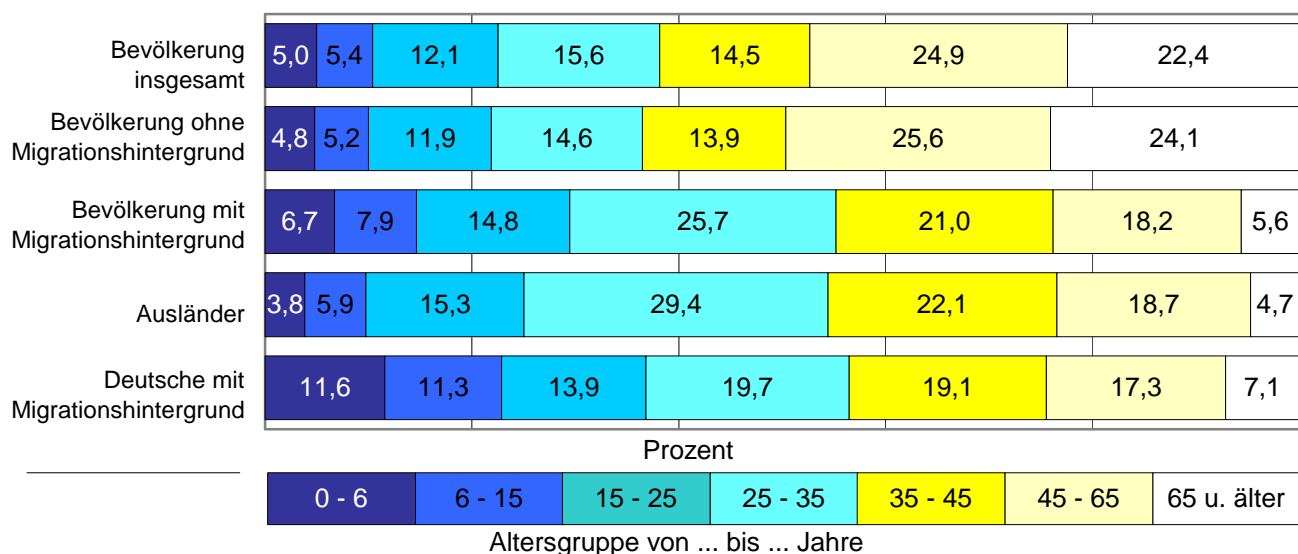

Quelle: Ordnungsamt/Einwohnerregister

Amt für Statistik und Wahlen Leipzig

siehe Vorbemerkungen

217 Ausländer 2003 bis 2007 nach Staatsangehörigkeit

Geschlecht / Staatsangehörigkeit	2003	2004	2005	2006	2007
Ausländer insgesamt	26 725	25 403	26 426	26 883	27 650
davon: männlich	16 763	15 231	15 613	15 458	15 716
weiblich	9 962	10 172	10 813	11 425	11 934
darunter aus: Ukraine	2 092	2 230	2 336	2 346	2 343
Russische Föderation	2 002	1 980	2 189	2 311	2 322
Vietnam	2 181	2 241	2 308	2 351	2 316
Polen	2 365	1 039	1 199	1 290	1 470
Irak	1 498	1 438	1 299	1 208	1 172
China	1 167	1 016	1 025	1 069	1 155
Türkei	891	954	957	997	1 016
Italien	1 270	1 198	1 203	991	997
Frankreich	643	623	667	758	804
Serbien ¹⁾	663	539	621	639	642
Vereinigte Staaten	447	506	555	616	656
Portugal	1 151	1 082	1 050	673	637
Griechenland	581	572	567	574	577
Ungarn	460	459	493	536	556
Vereinigtes Königreich	427	405	415	474	506
Spanien	368	341	373	413	456
Bulgarien	457	432	429	425	434
Österreich	316	328	327	334	394
Islamische Republik Iran	399	402	403	384	358
Rumänien	214	222	255	272	346
Tschechische Republik	295	277	264	318	344
Indien	278	262	304	321	334
Syrien	248	262	282	263	255
Republik Korea	165	166	191	214	249
Afghanistan	227	248	257	251	245

Quelle: Ordnungsamt/Einwohnerregister

Amt für Statistik und Wahlen Leipzig

siehe Vorbemerkungen ¹⁾ noch einschließlich des seit 03.06.2006 selbständigen Montenegro

Noch: Ausländer 2003 bis 2007 nach Staatsangehörigkeit

Geschlecht / Staatsangehörigkeit	2003	2004	2005	2006	2007
noch darunter aus:					
Moldawien	197	242	257	254	240
Algerien	196	206	214	227	238
Kuba	223	233	240	240	233
Kasachstan	183	203	211	237	220
Weißrussland	167	192	201	210	215
Japan	160	135	162	185	203
Aserbajdschan	167	181	189	196	197
Litauen	103	116	153	171	196
Slowakische Republik	133	139	159	176	191
Marokko	197	212	186	195	188
Pakistan	178	189	192	192	184
Usbekistan	161	171	172	169	175
Niederlande	157	148	145	154	172
Schweiz	109	113	120	147	160
Brasilien	67	87	99	118	126
Kroatien	127	118	116	121	126
Tunesien	114	111	112	120	123
Ägypten	101	100	106	102	123
Libanon	99	93	90	106	120
Mongolei	151	138	128	116	116
Georgien	69	87	98	106	112
Armenien	60	78	94	103	108
Irland	91	88	86	100	102

Quelle: Ordnungsamt/Einwohnerregister

Amt für Statistik und Wahlen Leipzig

siehe Vorbemerkungen

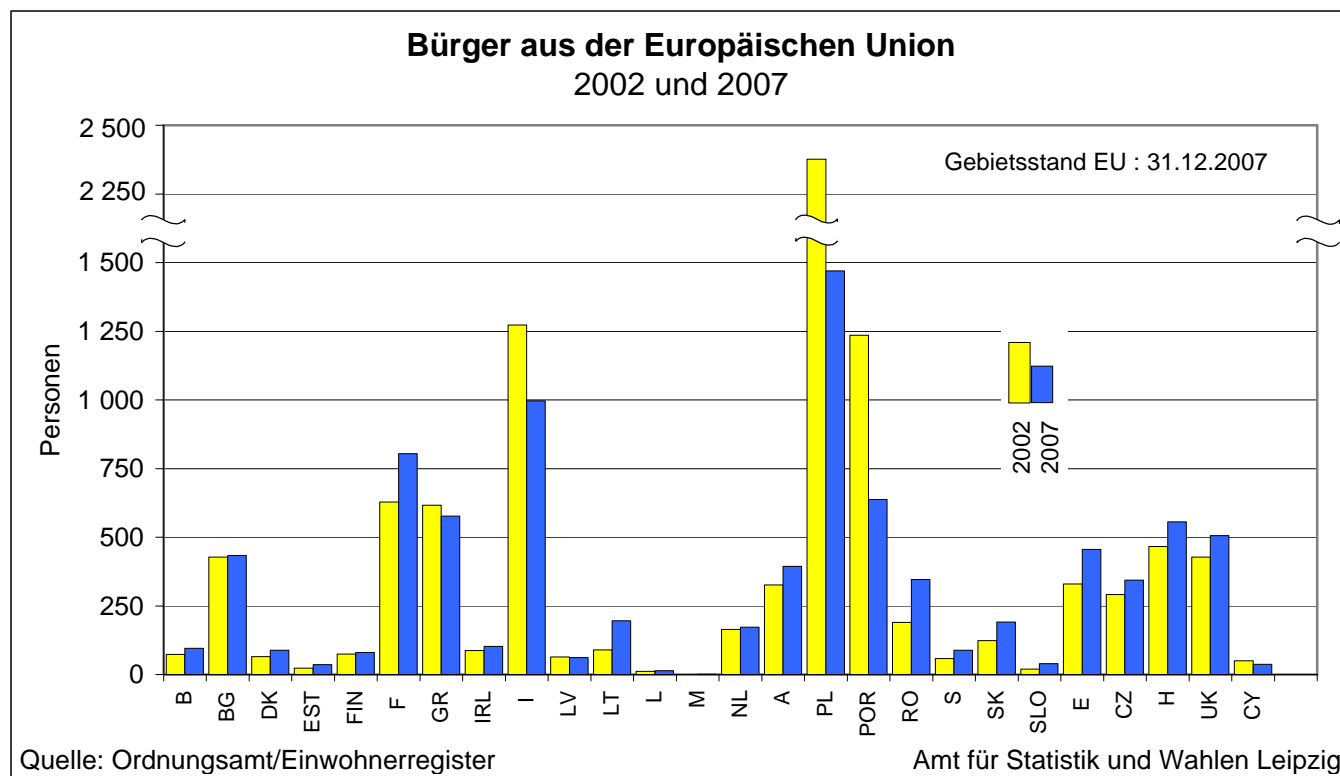

218 Ausländer aus Staaten der Europäischen Union 2007 nach Staatsangehörigkeit, Geschlecht und Altersgruppen

Staatsangehörigkeit	Insgesamt	davon		davon im Alter von ... bis unter ... Jahre						
		männl.	weibl.	0 - 18	18 - 25	25 - 35	35 - 45	45 - 55	55 - 65	65 u.ä.
EU-Ausländer	8 724	5 257	3 467	507	1 364	2 723	1 904	1 239	682	305
darunter:										
Belgien	96	65	31	.	24	37	21	5	8	.
Bulgarien	434	233	201	15	75	137	60	64	40	43
Dänemark	88	50	38	12	.	25	22	9	11	.
Estland	36	9	27	.	11	13	5	3	3	.
Finnland	80	44	36	.	17	34	12	9	5	.
Frankreich	804	373	431	34	260	297	143	32	31	7
Griechenland	577	373	204	70	44	158	144	84	34	43
Irland	102	60	42	.	13	41	28	7	5	.
Italien	997	718	279	50	115	306	265	150	76	35
Lettland	62	22	40	8	15	12	9	6	4	8
Litauen	196	87	109	21	51	56	35	16	9	8
Luxemburg	14	9	5	.	4	3	.	4	-	-
Niederlande	172	115	57	10	19	48	45	28	17	5
Österreich	394	247	147	28	32	102	102	60	39	31
Polen	1 470	947	523	87	162	422	299	308	141	51
Portugal	637	534	103	32	58	140	215	130	53	9
Rumänien	346	178	168	15	69	126	74	39	17	6
Schweden	88	50	38	10	.	38	16	8	6	.
Slowakei	191	112	79	12	31	73	47	16	8	4
Slowenien	40	17	23	.	11	21	3	-	3	.
Spanien	456	203	253	12	124	229	70	13	4	4
Tschechische Rep.	344	142	202	26	49	133	63	36	23	14
Ungarn	556	338	218	20	57	129	70	145	118	17
Vereinigtes Königreich	506	312	194	34	87	128	153	67	27	10
Zypern	37	18	19	-	22	15	-	-	-	-

Quelle: Ordnungsamt/Einwohnerregister

Amt für Statistik und Wahlen Leipzig

219 Ausländer 2007 nach Altersgruppen und Staatsangehörigkeit

Staatsangehörigkeit	Insgesamt	davon		davon: (von ... bis unter ... Jahre)						
		männl.	weibl.	0 - 18	18 - 25	25 - 35	35 - 45	45 - 55	55 - 65	65 u.ält.
Ausländer insgesamt	27 650	15 716	11 934	3 293	3 630	8 125	6 117	3 470	1 704	1 311
darunter aus:										
Ukraine	2 343	1 056	1 287	314	249	392	397	303	311	377
Russische Föderation	2 322	1 024	1 298	305	265	495	443	306	221	287
Vietnam	2 316	1 108	1 208	537	213	330	638	470	72	56
Polen	1 470	947	523	87	162	422	299	308	141	51
Irak	1 172	772	400	308	131	257	276	115	47	38
China	1 155	597	558	75	224	587	168	68	17	16
Türkei	1 016	743	273	194	119	337	259	79	24	4
Italien	997	718	279	50	115	306	265	150	76	35
Frankreich	804	373	431	34	260	297	143	32	31	7
Vereinigte Staaten	656	369	287	51	132	263	106	48	32	24
Serbien	642	412	230	150	66	189	165	54	14	4
Portugal	637	534	103	32	58	140	215	130	53	9
Griechenland	577	373	204	70	44	158	144	84	34	43
Ungarn	556	338	218	20	57	129	70	145	118	17
Vereinigtes Königreich	506	312	194	34	87	128	153	67	27	10

Quelle: Ordnungsamt/Einwohnerregister

Amt für Statistik und Wahlen Leipzig

Noch: Ausländer 2007 nach Altersgruppen und Staatsangehörigkeit

Staatsangehörigkeit	Insgesamt	davon		davon: (von ... bis unter ... Jahre)						
		männl.	weibl.	0 - 18	18 - 25	25 - 35	35 - 45	45 - 55	55 - 65	65 u.ält.
Spanien	456	203	253	12	124	229	70	13	4	4
Bulgarien	434	233	201	15	75	137	60	64	40	43
Österreich	394	247	147	28	32	102	102	60	39	31
Iran	358	222	136	59	40	79	93	62	18	7
Rumänien	346	178	168	15	69	126	74	39	17	6
Tschechische Republik	344	142	202	26	49	133	63	36	23	14
Indien	334	272	62	9	40	189	71	16	5	4
Syrien	255	184	71	36	27	96	57	27	5	7
Republik Korea	249	95	154	26	55	125	35	7	.	.
Afghanistan	245	135	110	84	42	42	40	28	.	.
Moldawien	240	106	134	44	25	42	43	26	31	29
Algerien	238	208	30	.	10	75	93	41	11	.
Kuba	233	140	93	14	12	49	86	61	8	3
Kasachstan	220	107	113	13	23	68	58	34	16	8
Weißrussland	215	88	127	35	16	66	48	23	13	14
Japan	203	78	125	11	36	94	35	14	.	.
Aserbaidshan	197	100	97	49	24	25	32	41	14	12
Litauen	196	87	109	21	51	56	35	16	9	8
Slowakische Republik	191	112	79	12	31	73	47	16	8	4
Marokko	188	159	29	4	30	105	40	6	-	3
Pakistan	184	150	34	13	9	61	76	21	.	.
Usbekistan	175	81	94	27	28	25	25	30	20	20
Niederlande	172	115	57	10	19	48	45	28	17	5
Schweiz	160	94	66	9	23	59	37	9	14	9
Brasilien	126	66	60	4	24	71	16	6	5	-
Kroatien	126	91	35	8	15	30	30	33	.	.
Tunesien	123	105	18	9	9	56	45	4	-	-
Ägypten	123	85	38	22	7	52	27	11	.	.
Libanon	120	87	33	25	19	49	18	.	6	.
Mongolei	116	53	63	21	9	45	31	8	.	.
Georgien	112	47	65	20	23	39	15	13	.	.
Armenien	108	56	52	28	12	32	19	12	.	.
Irland	102	60	42	6	13	41	28	7	.	.
Belgien	96	65	31	.	24	37	21	5	8	.
Nigeria	95	70	25	11	3	46	30	4	.	.
Bosnien u. Herzegowina	94	58	36	10	12	20	22	23	.	.
Kirgisistan	93	44	49	11	19	24	12	13	7	7
Thailand	91	19	72	6	4	37	24	19	.	.
Peru	90	52	38	11	9	30	25	10	.	.
Dänemark	88	50	38	12	7	25	22	9	.	.
Schweden	88	50	38	10	7	38	16	8	6	3
Kanada	81	52	29	.	10	34	18	10	4	.
Finnland	80	44	36	.	17	34	12	9	5	.
Norwegen	80	41	39	.	7	54	10	4	.	.
Jordanien	77	61	16	11	4	28	30	.	.	.
Mexiko	76	40	36	3	24	31	13	5	-	-
Israel	75	49	26	10	14	23	20	5	3	-
Libyen	75	59	16	13	5	28	22	3	.	.
Mazedonien	73	49	24	13	7	25	23	.	.	.
Mosambik	72	61	11	.	.	6	37	26	.	-

Quelle: Ordnungsamt/Einwohnerregister

Amt für Statistik und Wahlen Leipzig

siehe Vorbemerkungen

220 Einbürgerungen 2003 bis 2007

Einbürgerungsart/ bisherige Staatsbürgerschaft / Altersgruppe	2003	2004	2005	2006	2007
Anträge auf Einbürgerung	174	207	305	322	341
Einbürgerungen insgesamt	145	158	136	174	246
davon: männlich	87	84	79	86	130
weiblich	58	74	57	88	116
davon: Anspruchseinbürgerungen	96	113	101	121	182
Ermessenseinbürgerungen	49	45	35	53	64
darunter mit bisheriger Staatsbürgerschaft					
Russische Föderation	17	27	23	32	55
Ukraine	21	31	27	42	53
Irak	6	6	11	25	27
Polen	.	7	-	4	15
Türkei	8	3	.	3	9
Vietnam	8	6	4	8	8
Iran	4	5	6	7	8
Nigeria	-	-	.	.	5
Ägypten	.	.	3	.	5
davon: unter 15 Jahre	10	19	12	24	19
15 bis unter 25	18	16	10	22	47
25 bis unter 35	31	30	26	29	40
35 bis unter 45	51	51	58	55	63
45 bis unter 55	21	23	17	30	37
55 bis unter 65	7	13	9	10	19
65 und älter	7	6	4	4	21

Quelle: Statistisches Landesamt Sachsen, Ordnungsamt

Amt für Statistik und Wahlen Leipzig

221 Evangelisch-Lutherische Kirche 2003 bis 2007

Jahr	Gemeinden	Pfarrstellen	Gemeindeglieder	Taufen	Austritte
2003	46	42	58 125	448	640
2004	46	.	57 604	437	518
2005	46	.	58 076	549	397
2006	^{1) 2)} 44	.	²⁾ 58 673	489	411
2007	45	.	58 277	1 097	440

Quelle: Evangelisch-Lutherisches Bezirkskirchenamt

Amt für Statistik und Wahlen Leipzig

siehe Vorbemerkungen

¹⁾ ab 2006 wurden die Kirchgemeinden Plaußig und Hohenheida zusammengeschlossen

²⁾ ab 2006 wurde die Kirchgemeinde Lausen-Miltitz in die neue Gemeinde Markranstädter Land integriert, wodurch die ca. 400 Lausener und Miltitzer Gemeindeglieder nur dort und nicht in Leipzig ausgewiesen werden

222 Katholische Kirche 2003 bis 2007

Jahr	Pfarreien	Pfarrseelsorger	Kirchenmitglieder	Taufen	Austritte
2003	18	23	27 401	208	171
2004	18	23	27 370	182	138
2005	18	23	27 722	246	129
2006	18	24	27 547	199	131
2007	18	22	28 215	244	167

Quelle: Bischöfliches Ordinariat des Bistums Dresden-Meißen

Amt für Statistik und Wahlen Leipzig

siehe Vorbemerkungen

223 Meistvergebene Vornamen 2004 bis 2007



2004						2005					
Rang	Mädchen	Anzahl	Rang	Jungen	Anzahl	Rang	Mädchen	Anzahl	Rang	Jungen	Anzahl
1	Marie	95	1	Paul	80	1	Sophie	93	1	Paul	77
2	Sophie	81	2	Leon	74	2	Marie	91	2	Leon	63
3	Leonie	58	3	Felix	59	3	Leonie	62	3	Pascal	58
4	Maria	49	4	Alexander	54	4	Maria	53	4	Alexander	56
5	Josephine	47	5	Jonas	50	5	Lena	50	5	Florian	45
6	Lea	45	6	Maximilian	48	6	Charlotte	43	6	Jonas	45
7	Lena	44	7	Florian	45	7	Hannah	39	7	Maximilian	45
8	Jasmin	42	8	Justin	45	8	Anna	38	8	Lukas	44
9	Emily	40	9	Kevin	45	9	Michelle	37	9	Moritz	44
10	Johanna	38	10	Tim	45	10	Lara	36	10	Tim	42
11	Laura	38	11	Niklas	43	11	Elisabeth	35	11	Lucas	38
12	Michelle	37	12	Pascal	41	12	Emily	34	12	Max	37
13	Anna	35	13	Elias	40	13	Johanna	33	13	Justin	35
14	Lisa	35	14	Lucas	40	14	Luise	33	14	Elias	34
15	Sarah	35	15	Vincent	40	15	Sophia	33	15	Felix	33
16	Charlotte	33	16	Max	39	16	Helene	31	16	Tom	33
17	Julia	33	17	Tom	37	17	Sarah	30	17	Nils	30
18	Antonia	29	18	Fabian	33	18	Julia	29	18	Finn	29
19	Hannah	29	19	Luca	33	19	Laura	29	19	Niklas	29
20	Elisabeth	28	20	Lukas	33	20	Emma	28	20	Fabian	28
21	Emma	28	21	Sebastian	33	21	Lea	28	21	Richard	28
22	Luise	28	22	Philipp	31	22	Alina	25	22	Sebastian	27
23	Luisa	27	23	Eric	30	23	Jasmin	25	23	Jakob	26
24	Lara	26	24	Anton	29	24	Josephine	25	24	Nico	26
25	Vanessa	26	25	Christian	25	25	Jessica	24	25	Philipp	26
26	Sophia	25	26	Johannes	25	26	Lisa	24	26	Ben	24
27	Clara	23	27	Jakob	23	27	Emilia	23	27	Louis	24
28	Chantal	22	28	Julian	23	28	Katharina	23	28	Luca	24
29	Lilly	22	29	Karl	23	29	Vanessa	23	29	Vincent	24
30	Emilia	21	30	Martin	23	30	Clara	22	30	Johannes	23
2006						2007					
1	Sophie	103	1	Leon	89	1	Sophie	116	1	Alexander	74
2	Marie	98	2	Paul	74	2	Marie	87	2	Leon	74
3	Leonie	50	3	Alexander	53	3	Maria	58	3	Paul	67
4	Anna	46	4	Tim	49	4	Leonie	51	4	Felix	58
5	Charlotte	45	5	Maximilian	48	5	Emma	49	5	Luca	47
6	Maria	42	6	Lukas	44	6	Lena	47	6	Maximilian	43
7	Josephine	40	7	Elias	43	7	Charlotte	44	7	Elias	40
8	Lena	39	8	Luca	41	8	Luise	44	8	Tim	40
9	Emma	38	9	Niklas	41	9	Anna	43	9	Jason	39
10	Michelle	38	10	Felix	40	10	Helene	40	10	Lukas	39
11	Sarah	35	11	Max	35	11	Johanna	38	11	Fabian	38
12	Lea	34	12	Florian	34	12	Hannah	35	12	Jonas	37
13	Johanna	33	13	Pascal	34	13	Clara	34	13	Florian	35
14	Emily	32	14	Tom	34	14	Laura	33	14	Johannes	34
15	Helene	31	15	Justin	33	15	Jasmin	32	15	Moritz	34
16	Sophia	31	16	Jonas	32	16	Sophia	32	16	Julian	33
17	Luise	30	17	Richard	32	17	Lilly	31	17	Emil	32
18	Laura	29	18	Ben	29	18	Elisabeth	28	18	Maximilian	32
19	Jasmin	27	19	Emil	29	19	Lisa	27	19	Pascal	31
20	Lara	27	20	Lucas	29	20	Alina	26	20	Richard	30
21	Clara	26	21	David	28	21	Sarah	26	21	Anton	29
22	Emilia	26	22	Erik	28	22	Lea	25	22	Johann	28
23	Nele	26	23	Louis	27	23	Mia	24	23	Michael	28
24	Lilly	24	24	Moritz	27	24	Michelle	24	24	Karl	27
25	Lisa	24	25	Philipp	27	25	Antonia	23	25	Arthur	26
26	Elisabeth	23	26	Sebastian	27	26	Emilia	23	26	Niklas	26
27	Helena	23	27	Fabian	24	27	Emily	23	27	Finn	25
28	Vanessa	23	28	Finn	24	28	Josephine	23	28	Maurice	25
29	Pauline	22	29	Friedrich	24	29	Nele	22	29	Tom	25
30	Marlene	21	30	Julian	24	30	Julia	21	30	Ben	24

Quelle: Standesamt

Amt für Statistik und Wahlen Leipzig



3

Bevölkerungsbewegung

Tab.-Nr.	Tabellen	Seite
301	Natürliche Bevölkerungsbewegung 1998 bis 2007	37
302	Mehrlingsgeborene 2003 bis 2007	37
303	Lebendgeborene 2007 nach Geburtsgewicht und Körperlänge	38
304	Lebendgeborene 2007 nach Geburtsjahr der Mutter und Geburtenfolge	38
305	Lebendgeborene und Fruchtbarkeitsziffern 1990, 1995, 2000, 2005 und 2007	39
306	Gestorbene 2007 nach Altersjahrgängen und Geschlecht	41
307	Gestorbene 2007 nach Todesursachen und Geschlecht	42
308	Gestorbene 2007 nach Todesursachen und Altersgruppen	42
309	Totgeborene und gestorbene Säuglingen 1998 bis 2007	43
310	Suizide 2003 bis 2007	43
311	Zu- und Wegzüge 1998 bis 2007	44
312	Zu- und Wegzüge von Ausländern 2003 bis 2007	44
313	Herkunfts- und Zielgebiete der Wanderungsbewegung 2007	45
314	Ausgewählte Herkunfts- und Zielgebiete in Deutschland 2007	46
315	Zu- und Weggezogene 2007 nach Altersgruppen	49
316	Zu- und Weggezogene 2007 nach Altersjahrgängen	50
317	Wanderungsaustausch mit ausgewählten Umlandgemeinden 2005 bis 2007	52
318	Eheschließungen und Ehescheidungen 1998 bis 2007	53
319	Eheschließungen 2003 bis 2007 nach Altersgruppen und Geschlecht	53
320	Eheschließungen 2007 nach Religionszugehörigkeit	53
321	Ehescheidungen 2007	54

Abb.-Nr.	Abbildungen	Seite
9	Natürliche Bevölkerungsbewegung 1998 bis 2007	37
10	Altersspezifische Fruchtbarkeitsziffern 1990 - 2000 - 2007	40
11	Gestorbene nach Geschlecht und Altersgruppen 2007	40
12	Zu- und Wegzüge 1998 bis 2007	44
13	Ausgewählte Herkunfts- und Zielgebiete der Leipziger Wanderungen 2007	49

Vorbemerkungen

Sowohl die Daten zur **natürlichen Bevölkerungsbewegung** als auch jene zu den **Wanderungsbewegungen** und zu den **Eheschließungen und Ehescheidungen** basieren auf amtlichen Angaben des Statistischen Landesamtes.

Die Angaben zu den **Wanderungen** für das Jahr 2004 wurden durch eine Registerbereinigung insbesondere von in Leipzig gemeldeten Ausländern (Abmeldung ins Ausland von Amts wegen) beeinflusst, wodurch etwa 2 000 Wegzüge zustande kamen.

301 Natürliche Bevölkerungsbewegung 1998 bis 2007

Jahr	Lebendgeborene				Gestorbene				Geburten- defizit
	Insge- samt	darunter		je 1 000 Einwohner	Insge- samt	darunter		je 1 000 Einwohner	
		männlich	Ausländer			männlich	Ausländer		
1998	3 031	1 542	115	6,9	5 029	2 143	17	11,4	1 998
1999	3 582	1 835	165	7,3	5 425	2 366	16	11,1	1 843
2000	3 802	1 920	144	7,7	5 478	2 418	27	11,1	1 676
2001	3 773	1 946	162	7,7	5 382	2 350	20	10,9	1 609
2002	3 844	1 929	133	7,8	5 428	2 352	27	11,0	1 584
2003	3 951	2 005	163	8,0	5 498	2 375	30	11,1	1 547
2004	4 274	2 234	169	8,6	5 186	2 335	32	10,4	912
2005	4 312	2 222	176	8,6	5 530	2 468	37	11,1	1 218
2006	4 410	2 245	167	8,7	5 422	2 483	50	10,7	1 012
2007	4 736	2 403	149	9,3	5 400	2 356	34	10,6	664

Quelle: Statistisches Landesamt Sachsen Amt für Statistik und Wahlen Leipzig

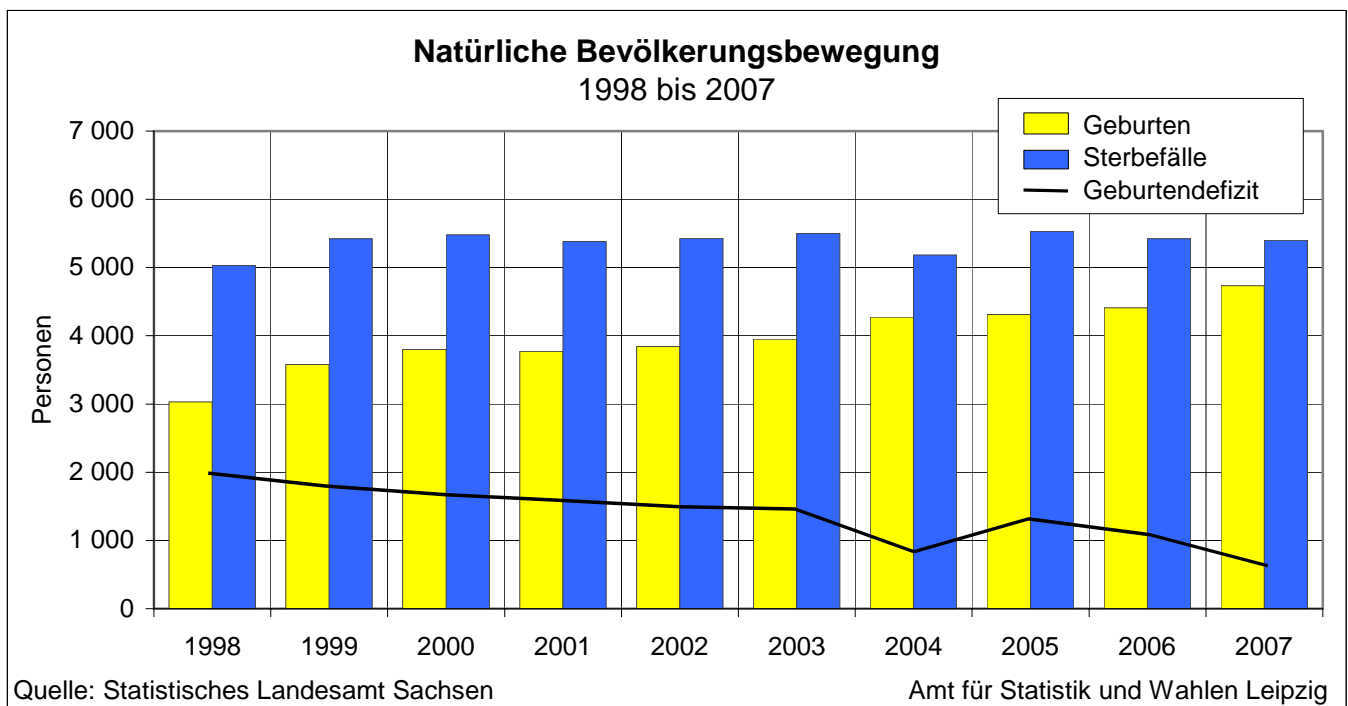

302 Mehrlingsgeborene 2003 bis 2007

Jahr	Lebend- geborene	Mehrlingsgeburten			Mehrlingsgeborene			
		Insge- samt	darunter: Zwillings- geburten	auf 1 000 Lebend- geburten	Insge- samt	davon		darunter: Tot- geborene
						männlich	weiblich	
2003	3 951	55	55	13,9	110	57	53	-
2004	4 274	68	67	15,9	137	69	68	1
2005	4 312	66	64	15,3	134	67	67	1
2006	4 410	65	65	14,7	130	63	67	2
2007	4 736	61	61	12,9	122	63	59	2

Quelle: Statistisches Landesamt Sachsen Amt für Statistik und Wahlen Leipzig

303 Lebendgeborene 2007 nach Geburtsgewicht und Körperlänge

Geburtsgewicht von ... bis unter ... Gramm	Insge- samt	davon: mit einer Körperlänge von ... bis unter ... cm				
		unter 40	40 - 45	45 - 50	50 - 55	55 u. mehr
unter 2 000	96	33	52	11	-	-
2 000 - 2 500	179	-	51	127	1	-
2 500 - 3 000	713	-	12	614	87	-
3 000 - 3 500	1 740	-	1	772	961	6
3 500 - 4 000	1 458	-	-	208	1 215	35
4 000 - 4 500	470	-	-	4	406	60
4 500 - 5 000	69	-	-	-	44	25
5 000 und mehr ohne Angabe	9 2	-	-	-	4	5
Insgesamt	4 736	33	116	1 736	2 718	133

Quelle: Statistisches Landesamt Sachsen

Amt für Statistik und Wahlen Leipzig

304 Lebendgeborene 2007 nach Geburtsjahr der Mutter und Geburtenfolge

Geburtsjahr der Mutter	Alter	Lebend- geborene insge- samt	davon					
			Eltern nicht ver- heiratet	Eltern miteinander verheiratet				
				insge- samt	in der bestehenden Ehe das ... Kind			
					1.	2.	3.	4. u. weitere
1991 u. später	16 u. jünger	10	10	-	-	-	-	-
1990	17	23	23	-	-	-	-	-
1989	18	40	38	2	2	-	-	-
1988	19	81	77	4	4	-	-	-
1987	20	103	94	9	7	2	-	-
1986	21	115	103	12	4	6	2	-
1985	22	151	126	25	20	3	2	-
1984	23	205	173	32	23	7	2	-
1983	24	214	157	57	35	18	4	-
1982	25	257	173	84	53	20	9	2
1981	26	287	201	86	52	24	5	5
1980	27	333	223	110	70	32	8	-
1979	28	332	204	128	67	51	8	2
1978	29	384	219	165	90	65	9	1
1977	30	321	176	145	81	50	11	3
1976	31	314	172	142	75	49	13	5
1975	32	259	136	123	41	67	10	5
1974	33	238	133	105	43	46	10	6
1973	34	241	111	130	51	60	13	6
1972	35	179	85	94	31	44	15	4
1971	36	170	80	90	26	45	17	2
1970	37	142	55	87	23	41	18	5
1969	38	110	53	57	13	24	12	8
1968	39	76	30	46	15	14	10	7
1967	40	59	30	29	9	12	5	3
1966	41	42	22	20	4	7	5	4
1965	42	21	11	10	1	3	4	2
1964	43	18	7	11	4	2	3	2
1963 u. früher	44 und älter	11	8	3	2	-	-	1
Insgesamt		4 736	2 930	1 806	846	692	195	73

Quelle: Statistisches Landesamt Sachsen

Amt für Statistik und Wahlen Leipzig

305 Lebendgeborene und Fruchtbarkeitsziffern 1990, 1995, 2000, 2005 und 2007



Alter der Mutter in Jahren	Lebendgeborene					Altersspezifische Fruchtbarkeitsziffern ¹⁾				
	1990	1995	2000	2005	2007	1990	1995	2000	2005	2007
14	-	4	-	2	-	-	1,3	-	1,3	-
15	2	2	5	1	2	0,8	0,6	1,9	0,4	1,4
16	6	14	7	18	8	2,6	4,7	2,6	7,4	4,2
17	18	23	17	26	23	7,2	8,0	6,3	10,2	9,7
18	71	34	53	44	40	24,8	12,3	19,0	16,1	14,9
19	173	57	82	60	81	51,5	23,5	28,1	21,1	26,3
20	293	76	116	118	103	79,0	33,1	35,4	35,5	29,4
21	411	78	146	128	115	109,0	34,8	43,6	34,8	29,2
22	479	123	159	156	151	122,3	50,8	46,2	39,7	35,3
23	515	115	175	199	205	129,9	41,4	51,9	48,0	46,2
24	552	202	198	184	214	131,3	61,3	64,6	44,3	46,6
25	539	207	183	242	257	122,1	57,4	63,6	55,6	56,4
26	569	222	197	295	287	124,9	59,4	72,7	72,6	63,0
27	436	239	246	300	333	97,2	61,9	87,3	73,2	75,0
28	352	229	256	307	332	79,3	59,4	85,7	79,9	79,3
29	271	208	321	302	384	61,7	53,0	93,5	90,9	96,1
30	229	170	281	303	321	54,8	41,0	78,4	98,6	90,3
31	172	147	261	265	314	41,7	34,3	71,1	93,3	99,6
32	115	119	239	214	259	30,3	28,6	64,9	77,1	88,5
33	89	76	198	193	238	23,4	18,5	54,4	66,9	85,3
34	68	75	163	232	241	17,8	18,2	44,8	69,4	85,8
35	75	46	137	174	179	18,7	11,8	35,7	50,5	58,1
36	61	39	101	146	170	15,0	10,1	25,5	41,5	50,4
37	32	35	98	112	142	7,7	10,0	25,8	31,3	40,8
38	26	20	53	84	110	6,2	5,6	14,2	23,9	31,2
39	20	18	40	75	76	5,0	5,1	10,5	20,9	21,5
40	20	17	24	63	59	5,1	4,6	6,8	16,9	16,6
41	12	7	16	42	42	3,2	1,9	4,5	10,8	11,5
42	3	5	15	13	21	1,0	1,3	4,6	3,5	5,5
43	1	1	10	10	18	0,3	0,3	3,0	2,7	4,7
44	2	2	3	2	7	0,8	0,5	0,9	0,5	1,9
45 u. älter	1	1	2	2	4	0,2	0,3	0,6	0,6	1,1
Summe	5 613	2 611	3 802	4 312	4 736	1 374,6	753,1	1 147,6	1 237,3	1 305,9
Allgemeine FZ ²⁾	x	x	x	x	x	49,2	24,9	38,3	41,7	45,2
Zusammen- gefasste FZ ³⁾	x	x	x	x	x	1,4	0,8	1,1	1,2	1,3

Quelle: Statistisches Landesamt Sachsen

Amt für Statistik und Wahlen Leipzig

Gebietsstand: 31.12.2007

¹⁾ Lebendgeborene von Frauen eines Altersjahrganges bezogen auf 1 000 Frauen im entsprechenden Alter

²⁾ Allgemeine Fruchtbarkeitsziffer = Lebendgeborene gesamt je 1 000 Frauen zwischen 15 und 45 Jahren

³⁾ Zusammengefasste Fruchtbarkeitsziffer = Summe der Altersspezifischen Fruchtbarkeitsziffern, entspricht der mittleren endgültigen Kinderzahl je Frau

Alterspezifische Fruchtbarkeitsziffern

1990 - 2000 - 2007

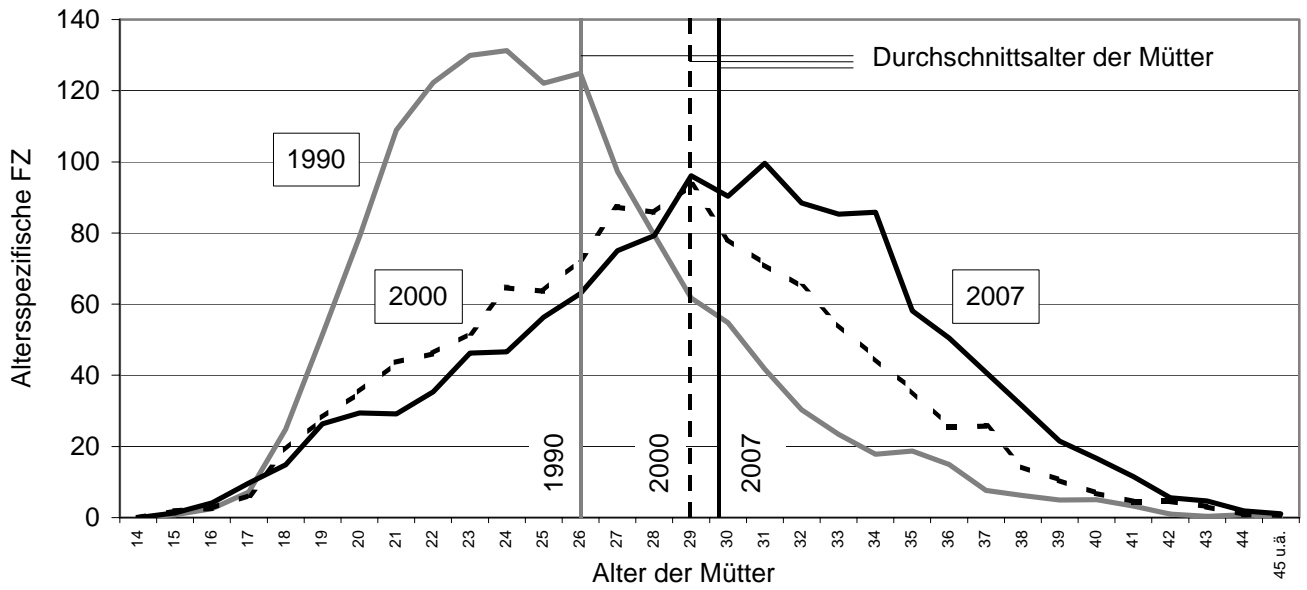

Quelle: Statistisches Landesamt Sachsen

Amt für Statistik und Wahlen Leipzig

Gestorbene nach Geschlecht und Altersgruppen

2007

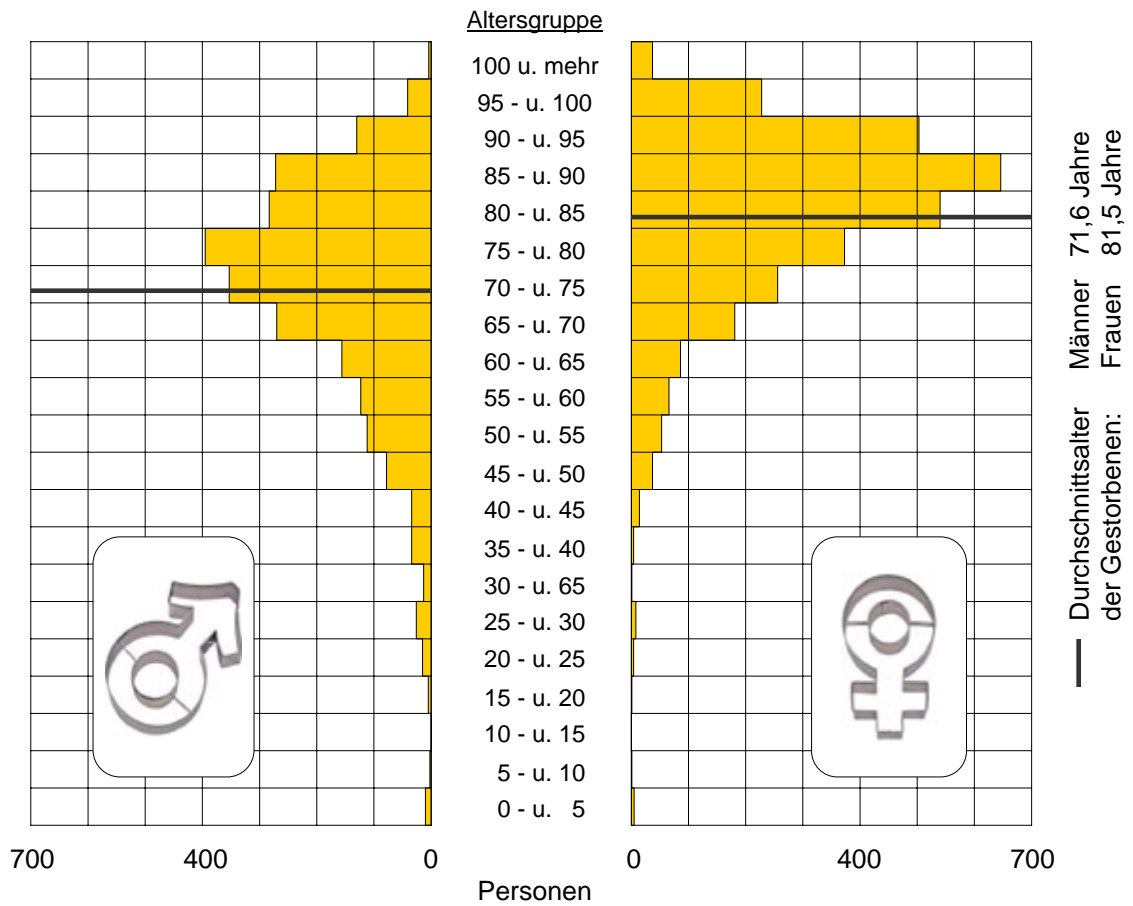

Quelle: Statistisches Landesamt Sachsen

Amt für Statistik und Wahlen Leipzig

306 Gestorbene 2007 nach Altersjährgängen und Geschlecht

Sterbealter von ... bis unter ... Jahre	Gestorbene				Sterbealter von ... bis unter ... Jahre	Gestorbene			
	Insge- samt	davon		je 1 000 Einwohner ¹⁾		Insge- samt	davon		je 1 000 Einwohner ¹⁾
		männlich	weiblich				männlich	weiblich	
0 - 1	12	8	4	2,6	60 - 61	31	20	11	6,6
1 - 20	12	9	3	0,2	61 - 62	39	29	10	8,8
20 - 25	19	15	4	0,5	62 - 63	63	40	23	11,0
25 - 26	5	5	-	0,6	63 - 64	54	31	23	7,9
26 - 27	8	6	2	0,9	64 - 65	55	36	19	8,1
27 - 28	4	4	-	0,4	65 - 66	63	44	19	8,5
28 - 29	13	9	4	1,5	66 - 67	84	52	32	10,4
29 - 30	4	2	2	0,5	67 - 68	97	56	41	12,2
30 - 31	2	1	1	0,3	68 - 69	98	58	40	13,0
31 - 32	2	2	-	0,3	69 - 70	109	60	49	15,9
32 - 33	3	3	-	0,5	70 - 71	111	61	50	17,2
33 - 34	4	4	-	0,7	71 - 72	125	70	55	19,8
34 - 35	3	3	-	0,5	72 - 73	135	73	62	22,7
35 - 36	3	2	1	0,4	73 - 74	110	73	37	22,3
36 - 37	12	9	3	1,6	74 - 75	128	76	52	29,8
37 - 38	7	7	-	0,9	75 - 76	125	77	48	29,5
38 - 39	5	5	-	0,7	76 - 77	157	88	69	36,7
39 - 40	11	11	-	1,4	77 - 78	173	87	86	40,8
40 - 41	9	8	1	1,2	78 - 79	144	64	80	36,8
41 - 42	13	9	4	1,6	79 - 80	169	79	90	47,6
42 - 43	6	3	3	0,7	80 - 81	157	62	95	48,3
43 - 44	8	7	1	1,0	81 - 82	161	62	99	53,5
44 - 45	12	7	5	1,5	82 - 83	171	60	111	65,3
45 - 46	17	13	4	2,1	83 - 84	141	51	90	60,4
46 - 47	26	19	7	3,4	84 - 85	193	48	145	84,1
47 - 48	27	19	8	3,7	85 - 86	208	76	132	x
48 - 49	21	11	10	3,0	86 - 87	248	67	181	x
49 - 50	24	16	8	3,7	87 - 88	228	65	163	x
50 - 51	25	16	9	3,8	88 - 89	142	38	104	x
51 - 52	25	16	9	3,7	89 - 90	92	26	66	x
52 - 53	28	21	7	4,2	90 - 91	104	34	70	x
53 - 54	45	31	14	6,6	91 - 92	113	24	89	x
54 - 55	42	28	14	6,1	92 - 93	152	26	126	x
55 - 56	37	22	15	5,5	93 - 94	143	27	116	x
56 - 57	38	29	9	5,7	94 - 95	121	19	102	x
57 - 58	55	36	19	8,7	95 - 96	89	15	74	x
58 - 59	34	21	13	6,2	96 - 97	67	9	58	x
59 - 60	25	15	10	4,9	97 und älter	154	21	133	x
					Insgesamt	5 400	2 356	3 044	10,6

Quelle: Statistisches Landesamt Sachsen

Amt für Statistik und Wahlen Leipzig

¹⁾ bezogen auf den entsprechenden Jahrgang

307 Gestorbene 2007 nach Todesursachen und Geschlecht

ICD-Nr.	Todesursache	Gestorbene			
		Insgesamt	Anteil in %	männlich	weiblich
A00 - B99	Infektiöse und parasitäre Krankheiten	32	0,6	11	21
C00 - D48	Neubildungen	1 475	27,3	733	742
E00 - E90	Endokrine, Ernährungs- und Stoffwechselkrankheiten	173	3,2	58	115
F00 - F99	Psychische und Verhaltensstörungen	80	1,5	40	40
G00 - G99	Krankheiten des Nervensystems	117	2,2	58	59
I00 - I99	Krankheiten des Kreislaufsystems	2 488	46,1	947	1 541
J00 - J99	Krankheiten des Atmungssystems	288	5,3	130	158
K00 - K93	Krankheiten des Verdauungssystems	317	5,9	154	163
M00 - M99	Krankh. des Muskel-Skelett-Systems u. des Bindegewebes	21	0,4	5	16
N00 - N99	Krankheiten des Urogenitalsystems	60	1,1	21	39
	Sonstige Krankheiten ¹⁾	32	0,6	16	16
R00 - R99	Sonstige Todesursachen	69	1,3	43	26
S00 - T98	Verletzungen, Vergiftungen u.a. Folgen äußerer Ursachen	248	4,6	140	108
A00 - T98	Insgesamt	5 400	100,0	2 356	3 044
	auf 1 000 Einwohner	10,6	x	9,6	11,6

Quelle: Statistisches Landesamt Sachsen Amt für Statistik und Wahlen Leipzig

ICD = Internationale Klassifikation der Krankheiten/Todesursachen

¹⁾ Krankheiten des Blutes und der blutbildenden Organe (D50 - D89), Krankheiten der Haut und der Unterhaut (L00 - L99), Zustände, die ihren Ursprung in der Perinatalperiode haben (P00 - P96), Angeborene Fehlbildungen, Deformitäten und Chromosomenanomalien (Q00 - Q99)

308 Gestorbene 2007 nach Todesursachen und Altersgruppen

ICD-Nr.	Altersgruppe von ... bis unter ... Jahre									
	bis 10	10 - 20	20 - 30	30 - 40	40 - 50	50 - 60	60 - 70	70 - 80	80 - 90	90 u. älter
A00 - B99	-	-	1	1	1	2	3	5	15	4
C00 - D48	1	-	9	8	39	138	326	502	368	84
E00 - E90	-	1	2	3	3	9	19	48	64	24
F00 - F99	-	-	2	3	8	8	7	13	21	18
G00 - G99	2	1	2	1	5	12	16	30	34	14
I00 - I99	-	-	3	7	38	92	197	549	924	678
J00 - J99	1	-	-	1	3	10	27	81	118	47
K00 - K93	-	-	-	12	28	44	45	69	84	35
M00 - M99	-	-	-	-	3	1	2	10	4	1
N00 - N99	-	-	-	-	-	1	7	17	27	8
D, L, P, Q	12	-	1	1	-	2	1	4	4	7
R00 - R99	1	-	-	2	12	16	13	13	10	2
S00 - T98	1	4	33	13	23	19	30	36	68	21
Insgesamt	18	6	53	52	163	354	693	1 377	1 741	943
A00 - T98	18	6	53	52	163	354	693	1 377	1 741	943
männlich	12	5	41	47	112	235	426	748	555	175
weiblich	6	1	12	5	51	119	267	629	1 186	768
auf 1 000 Einw. ¹⁾	0,5	0,2	0,6	0,7	2,1	5,5	10,5	28,6	81,4	233,9
männlich ¹⁾	0,6	0,3	1,0	1,2	2,8	7,4	13,9	36,7	98,5	275,6
weiblich ¹⁾	0,3	0,1	0,3	0,2	1,4	3,7	7,5	22,6	75,2	226,1

Quelle: Statistisches Landesamt Sachsen Amt für Statistik und Wahlen Leipzig

ICD = Internationale Klassifikation der Krankheiten/Todesursachen, siehe Tab. 307

¹⁾ der jeweiligen Altersgruppe

309 Totgeborene und gestorbene Säuglinge 1998 bis 2007

Jahr	Totgeborene			Gestorbene Säuglinge		
	Insgesamt	darunter: männlich	auf 1 000 Lebendgeborene	Insgesamt	darunter: männlich	auf 1 000 Lebendgeborene
1998	11	6	3,6	12	8	4,0
1999	19	9	5,3	13	11	3,6
2000	7	5	1,8	17	15	4,5
2001	12	9	3,2	13	5	3,4
2002	11	9	2,9	10	8	2,6
2003	14	7	3,5	16	10	4,0
2004	12	6	2,8	15	9	3,5
2005	13	9	3,0	10	5	2,3
2006	18	7	4,1	9	4	2,0
2007	16	7	3,4	12	8	2,5

Quelle: Statistisches Landesamt Sachsen

Amt für Statistik und Wahlen Leipzig

310 Suizide 2003 bis 2007

Geschlecht/ Alter von ... bis unter ... Jahre/ Art der Tötung	2003	2004	2005	2006	2007
Suizide insgesamt	90	89	80	77	76
davon: männlich	65	67	50	60	58
weiblich	25	22	30	17	18
davon: unter 20	2	3	1	1	-
20 bis 30	11	17	13	8	10
30 bis 40	15	10	5	5	9
40 bis 50	13	11	13	17	17
50 bis 60	13	14	9	17	10
60 bis 70	14	12	17	10	7
70 bis 80	13	11	12	10	9
über 80	9	11	10	9	14
davon durch:					
Selbstvergiftung	22	17	17	20	14
Erhängen/Ersticken	42	38	32	36	37
Feuerwaffe, Explosivstoffe	1	3	3	-	4
scharfer oder stumpfer Gegenstand	4	9	2	4	2
Sturz in die Tiefe	14	19	21	11	13
Sichwerfen vor ein bewegendes Objekt	3	3	1	4	3
sonstige Arten	4	-	4	2	3

Quelle: Statistisches Landesamt Sachsen

Amt für Statistik und Wahlen Leipzig

311 Zu- und Wegzüge 1998 bis 2007

Jahr	Zuzüge			Wegzüge			Wanderungssaldo		
	Insge- samt	darunter: männlich	je 1 000 Einwohner	Insge- samt	darunter: männlich	je 1000 Einwohner	Insge- samt	darunter: männlich	je 1 000 Einwohner
1998	19 501	10 904	44,1	27 057	15 301	61,2	- 7 556	- 4 397	- 17,1
1999	21 015	11 451	42,9	20 700	11 226	42,2	315	225	0,6
2000	20 840	11 081	42,3	19 828	10 566	40,2	1 012	515	2,1
2001	21 365	11 308	43,3	19 912	10 715	40,4	1 453	593	2,9
2002	22 642	11 781	45,9	19 312	10 379	39,1	3 330	1 402	6,7
2003	23 274	12 103	46,9	18 982	10 005	38,3	4 292	2 098	8,7
2004	23 306	12 019	46,9	21 463	11 998	43,2	1 843	21	3,7
2005	23 878	11 967	47,8	18 525	9 423	37,1	5 353	2 544	10,7
2006	23 969	12 132	47,5	19 030	10 004	37,7	4 939	2 128	9,8
2007	24 250	12 243	47,7	19 658	10 028	38,7	4 592	2 215	9,0

Quelle: Statistisches Landesamt Sachsen Amt für Statistik und Wahlen Leipzig

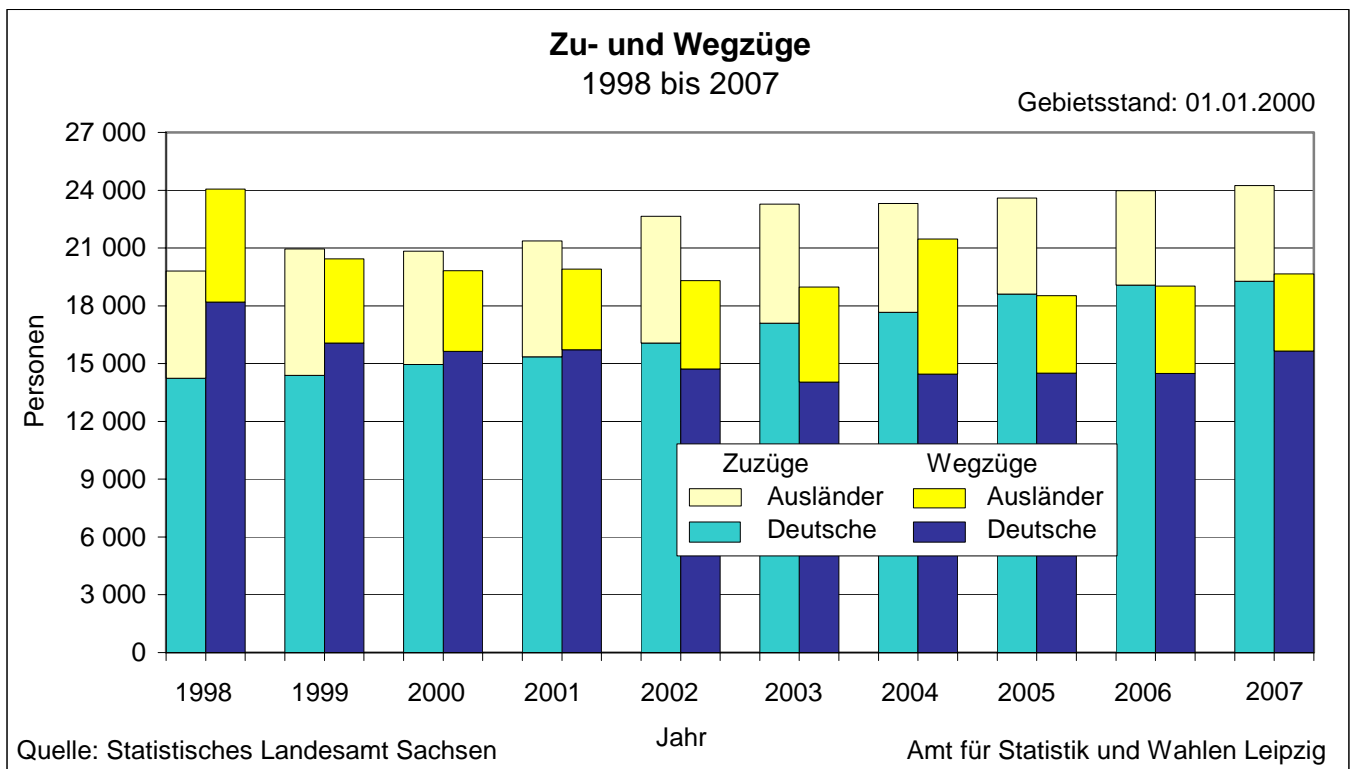

312 Zu- und Wegzüge von Ausländern 2003 bis 2007

Jahr	Zuzüge			Wegzüge			Wanderungssaldo		
	Insge- samt	darunter: männlich	je 1 000 ausländische Einwohner	Insge- samt	darunter: männlich	je 1 000 ausländische Einwohner	Insge- samt	darunter: männlich	je 1 000 ausländische Einwohner
2003	6 180	3 582	195,5	4 939	3 093	156,2	1 241	489	39,2
2004	5 641	3 149	180,5	7 010	4 745	224,3	- 1 369	- 1 596	- 43,8
2005	4 981	2 697	159,3	4 021	2 317	128,8	960	380	30,7
2006	4 897	2 731	154,5	4 535	2 949	143,1	362	- 218	11,4
2007	4 978	2 762	154,3	4 010	2 374	124,3	968	388	30,0

Quelle: Statistisches Landesamt Sachsen Amt für Statistik und Wahlen Leipzig

siehe Vorbemerkungen

313 Herkunfts- und Zielgebiete der Wanderungsbewegung 2007

Herkunfts- bzw. Zielgebiet	Zugezogene			Weggezogene			Wande- rungs- saldo
	Insge- samt	darunter		Insge- samt	darunter		
		männlich	Ausländer		männlich	Ausländer	
BR Deutschland	20 227	10 019	1 429	16 447	8 148	1 641	3 780
davon:							
Alte Bundesländer (ohne Berlin)	5 434	2 756	558	6 148	3 115	898	- 714
davon:							
Baden-Württemberg	BW 928	466	80	1 134	605	174	- 206
Bayern	BY 1 176	603	101	1 505	764	183	- 329
Bremen	HB 71	40	21	69	30	11	2
Hamburg	HH 182	91	29	270	137	39	- 88
Hessen	HE 630	317	68	747	390	132	- 117
Niedersachsen	NI 742	395	63	636	315	91	106
Nordrhein-Westfalen	NW 1 160	585	157	1 202	596	183	- 42
Rheinland-Pfalz	RP 274	129	14	294	132	44	- 20
Saarland	SL 46	21	4	54	24	12	- 8
Schleswig-Holstein	SH 225	109	21	237	122	29	- 12
Neue Bundesländer (mit Berlin)	14 793	7 263	871	10 299	5 033	743	4 494
davon:							
Berlin (insgesamt)	BE 868	429	122	1 290	613	226	- 422
Brandenburg	BB 778	369	23	502	228	27	276
Mecklenburg-Vorpommern	MV 411	179	29	309	145	26	102
Sachsen	SN 8 060	4 048	399	5 835	2 898	251	2 225
Sachsen-Anhalt	ST 3 012	1 472	241	1 569	750	140	1 443
Thüringen	TH 1 664	766	57	794	399	73	870
Ausland	4 023	2 224	3 549	3 211	1 880	2 369	812
darunter:							
Polen	443	330	390	216	157	197	227
Vereinigte Staaten	190	102	164	168	96	124	6
China	187	101	182	101	59	97	42
Rumänien	173	103	173	122	80	117	23
Russische Föderation	169	75	156	125	60	111	15
Frankreich	166	77	145	119	55	86	22
Spanien	160	67	121	123	55	75	12
Italien	137	64	122	127	83	114	- 19
Vereinigtes Königreich	136	67	82	137	68	59	- 1
Ukraine	132	61	130	61	36	60	25
Österreich	96	54	60	147	74	31	- 20
Indien	90	71	85	65	52	60	19
Schweiz	85	42	45	222	122	28	- 80
Ungarn	83	24	79	58	30	47	- 6
Türkei	79	49	79	57	43	52	6
Tschechische Republik	76	30	71	47	18	40	12
Portugal	71	51	66	107	92	92	- 41
Korea, Republik	69	30	69	38	10	38	20
Brasilien	63	35	57	42	21	35	14
Vietnam	61	27	59	81	56	76	- 29
Japan	60	28	59	37	17	36	11
Niederlande	55	34	37	36	16	18	18
Griechenland	52	34	51	44	31	42	3
Ägypten	47	26	39	20	11	15	15
Bulgarien	45	25	45	27	12	23	13
Australien	21	8	13	42	21	11	- 13
darunter: EU-Länder (26)	1 911	1 075	1 637	1 495	871	1 086	416
Insgesamt	24 250	12 243	4 978	19 658	10 028	4 010	4 592

Quelle: Statistisches Landesamt Sachsen

Amt für Statistik und Wahlen Leipzig

314 Ausgewählte Herkunfts- und Zielgebiete in Deutschland 2007

Herkunfts- bzw. Ziellandkreis bzw. kreisfreie Stadt	Bun- des- land	Zugezogene			Weggezogene			Wande- rungs- saldo
		Insge- samt	darunter		Insge- samt	darunter		
			männlich	Ausländer		männlich	Ausländer	
Leipziger Land	SN	1 824	915	58	1 625	795	34	199
Delitzsch	SN	1 359	688	77	1 107	542	34	252
Muldentalkreis	SN	1 205	584	39	987	498	16	218
Halle (Saale), Stadt	ST	652	318	68	381	182	48	271
Dresden, Stadt	SN	622	318	51	588	295	82	34
Torgau-Oschatz	SN	472	268	12	237	144	10	235
Saalekreis	ST	439	214	40	278	136	12	161
Burgenlandkreis	ST	422	210	29	183	85	10	239
Chemnitz, Stadt	SN	367	195	49	201	93	17	166
Anhalt-Bitterfeld	ST	317	162	36	146	71	6	171
Altenburger Land	TH	260	134	13	114	53	11	146
Magdeburg, Landeshauptst.	ST	226	108	21	161	73	37	65
München, Landeshauptstadt	BY	204	112	25	323	173	55	- 119
Döbeln	SN	202	85	6	120	59	3	82
Wittenberg	ST	200	95	9	93	48	1	107
Erfurt, Stadt	TH	190	81	15	123	54	10	67
Jena, Stadt	TH	175	79	6	87	47	20	88
Riesa-Großenhain	SN	164	83	9	56	33	3	108
Salzlandkreis	ST	159	74	9	57	26	3	102
Mittweida	SN	149	71	3	94	43	5	55
Region Hannover	NI	145	91	11	140	76	26	5
Gera, Stadt	TH	143	71	1	44	22	4	99
Dessau-Roßlau, Stadt	ST	140	73	11	69	36	14	71
Vogtlandkreis	SN	135	78	4	64	35	1	71
Freiberg	SN	134	69	6	70	40	7	64
Köln, Stadt	NW	130	66	21	142	70	20	- 12
Aue-Schwarzenberg	SN	130	67	4	41	25	1	89
Mansfeld-Südharz	ST	127	68	4	49	20	1	78
Zwickau, Stadt	SN	126	61	15	67	40	6	59
Harz	ST	126	62	2	62	28	1	64
Chemnitzer Land	SN	122	60	11	67	24	2	55
Elbe-Elster	BB	122	55	3	49	20	2	73
Bautzen	SN	119	56	8	36	17	-	83
Löbau-Zittau	SN	118	60	16	49	23	3	69
Frankfurt am Main, Stadt	HE	108	46	12	196	108	42	- 88
Weimar, Stadt	TH	108	56	6	61	35	9	47
Meißen	SN	100	46	3	94	48	7	6
Göttingen	NI	99	49	16	45	23	5	54
Kamenz	SN	88	42	7	23	10	1	65
Stuttgart	BW	86	44	5	109	61	22	- 23
Greiz	TH	83	34	2	36	18	2	47
Zwickauer Land	SN	81	35	3	34	12	1	47
Annaberg	SN	74	43	1	29	14	1	45
Plauen, Stadt	SN	73	34	4	41	23	5	32
Börde	ST	73	37	4	26	10	2	47
Niederschles. Oberlausitzkr.	SN	73	34	5	25	8	5	48
Potsdam, Stadt	BB	70	36	3	84	40	10	- 14
Mittlerer Erzgebirgskreis	SN	69	34	-	22	9	-	47
Cottbus, Stadt	BB	67	27	-	25	13	2	42
Spree-Neiße	BB	67	28	1	21	11	1	46

Quelle: Statistisches Landesamt Sachsen

Amt für Statistik und Wahlen Leipzig

Noch: Ausgewählte Herkunfts- und Zielgebiete in Deutschland 2007

Herkunfts- bzw. Ziellandkreis bzw. kreisfreie Stadt	Bun- des- land	Zugezogene			Weggezogene			Wande- rungs- saldo
		Insge- samt	darunter		Insge- samt	darunter		
			männlich	Ausländer		männlich	Ausländer	
Nürnberg, Stadt	BY	66	36	9	92	48	14	- 26
Braunschweig, Stadt	NI	66	33	5	55	26	11	11
Saalfeld-Rudolstadt	TH	66	28	1	24	13	-	42
Ilm-Kreis	TH	64	26	2	37	19	7	27
Saale-Holzland-Kreis	TH	64	26	-	28	17	1	36
Rostock	MV	63	31	4	82	36	7	- 19
Sächsische Schweiz	SN	63	31	3	46	17	2	17
Gotha	TH	63	25	1	20	12	-	43
Freiburg im Breisgau	BW	61	28	8	62	31	8	- 1
Weißeritzkreis	SN	60	23	3	42	22	2	18
Essen, Stadt	NW	59	26	6	49	27	15	10
Düsseldorf, Stadt	NW	57	32	10	104	50	26	- 47
Bonn, Stadt	NW	55	30	14	79	41	13	- 24
Potsdam-Mittelmark	BB	55	27	2	49	24	4	6
Esslingen	BW	55	28	3	47	27	6	8
Görlitz, Stadt	SN	53	27	-	35	16	3	18
Tübingen	BW	52	27	12	33	16	4	19
Stollberg	SN	52	28	1	27	10	-	25
Nordhausen	TH	52	25	4	22	10	2	30
Oberspreewald-Lausitz	BB	52	26	-	19	10	-	33
Stendal	ST	47	18	-	22	11	2	25
Altmarkkreis Salzwedel	ST	47	19	5	17	12	1	30
Marburg-Biedenkopf	HE	46	28	5	44	20	6	2
Saale-Orla-Kreis	TH	45	17	-	26	9	-	19
Münster, Stadt	NW	44	16	10	35	16	8	9
Weimarer Land	TH	44	16	-	18	12	3	26
Ludwigsburg	BW	43	20	4	63	41	14	- 20
Rhein-Sieg-Kreis	NW	43	23	2	37	20	2	6
Oder-Spree	BB	43	25	3	28	12	1	15
Märkisch-Oderland	BB	43	23	1	22	10	1	21
Dortmund, Stadt	NW	42	24	8	54	24	17	- 12
Rhein-Neckar-Kreis	BW	42	21	4	50	25	5	- 8
Konstanz	BW	42	21	2	39	16	10	3
Kiel, Landeshauptstadt	SH	41	20	9	47	25	10	- 6
Aachen, Stadt	NW	41	20	8	33	20	8	8
Hildesheim	NI	41	14	3	31	16	3	10
Hochtaunuskreis	HE	41	24	3	29	13	3	12
Kassel, documenta-Stadt	HE	40	13	7	30	14	3	10
Dahme-Spreewald	BB	39	15	-	43	23	2	- 4
Schmalkalden-Meiningen	TH	39	20	1	28	9	-	11
Greifswald	MV	38	16	4	29	14	4	9
Eisenach, Stadt	TH	38	19	1	15	7	1	23
München	BY	37	22	2	59	29	3	- 22
Bad Doberan	MV	37	16	7	26	14	7	11
Jerichower Land	ST	37	14	3	25	12	2	12
Kyffhäuserkreis	TH	37	15	-	21	12	1	16
Bielefeld, Stadt	NW	36	14	1	31	16	-	5
Eichsfeld	ST	36	20	-	16	10	-	20
Wiesbaden, Landeshauptstadt	HE	34	15	2	55	28	14	- 21
Karlsruhe	BW	34	17	11	53	34	19	- 19

Quelle: Statistisches Landesamt Sachsen

Amt für Statistik und Wahlen Leipzig

Noch: Ausgewählte Herkunfts- und Zielgebiete in Deutschland 2007

Herkunfts- bzw. Ziellandkreis bzw. kreisfreie Stadt	Bun- des- land	Zugezogene			Weggezogene			Wande- rungs- saldo
		Insge- samt	darunter		Insge- samt	darunter		
			männlich	Ausländer		männlich	Ausländer	
Lippe	NW	34	17	1	21	15	2	13
Rems-Murr-Kreis	BW	34	16	3	19	12	4	15
Wuppertal, Stadt	NW	33	20	12	26	16	7	7
Würzburg, Stadt	BY	33	15	1	21	5	5	12
Unstrut-Hainich-Kreis	TH	33	16	1	19	13	-	14
Mainz, Landeshauptstadt	RP	32	16	2	33	15	9	- 1
Sömmerda	TH	32	17	1	15	5	1	17
Soest	NW	32	16	5	13	10	2	19
Mannheim	BW	31	15	3	41	24	10	- 10
Wartburgkreis	TH	31	14	-	16	7	-	15
Ostprignitz-Ruppin	BB	31	15	-	13	3	-	18
Neubrandenburg	MV	31	10	3	9	5	2	22
Teltow-Fläming	BB	30	9	-	42	14	1	- 12
Main-Kinzig-Kreis	HE	30	15	3	27	13	3	3
Fulda	HE	30	17	2	20	10	1	10
Böblingen	BW	29	18	1	38	25	4	- 9
Oberhavel	BB	29	18	2	21	10	-	8
Heilbronn	BW	28	15	1	37	20	2	- 9
Rhein-Kreis Neuss	NW	28	13	2	28	12	1	-
Wesel	NW	28	10	5	22	14	3	6
Bayreuth, Stadt	BY	28	13	2	19	6	6	9
Heidelberg	BW	27	15	4	45	20	8	- 18
Augsburg, Stadt	BY	27	15	5	39	17	13	- 12
Main-Taunus-Kreis	HE	27	12	4	26	13	3	1
Oldenburg, Stadt	NI	27	13	3	21	10	5	6
Havelland	BB	27	14	3	19	7	-	8
Schwerin	MV	27	11	-	15	5	1	12
Ortenaukreis	BW	26	16	1	32	14	2	- 6
Barnim	BB	26	12	1	19	8	-	7
Hoyerswerda, Stadt	SN	26	13	1	8	3	-	18
Offenbach	HE	24	15	5	43	24	11	- 19
Bochum, Stadt	NW	24	14	4	35	20	10	- 11
Wetteraukreis	HE	20	10	1	34	18	3	- 14
Lörrach	BW	19	11	4	45	25	8	- 26

Quelle: Statistisches Landesamt Sachsen

Amt für Statistik und Wahlen Leipzig

315 Zu- und Weggezogene 2007 nach Altersgruppen

Altersgruppe von ... bis unter ... Jahre	Insge- samt	Anteil an ins- gesamt (%)	darunter					
			männ- lich	Aus- länder	aus/nach			
					Bundesländer		Umland Leipzig ²⁾	Ausland
		Alte	Neue ¹⁾					
Zugezogene insgesamt	24 250	100,0	12 243	4 978	5 434	14 793	4 388	4 023
davon: unter 18	2 156	8,9	1 090	405	525	1 297	491	334
18 - 25	8 096	33,4	3 271	1 524	1 491	5 341	1 383	1 264
25 - 30	5 460	22,5	2 871	1 069	1 291	3 312	758	857
30 - 50	6 318	26,1	3 968	1 662	1 516	3 505	1 155	1 297
50 - 65	1 263	5,2	688	262	356	686	309	221
65 und älter	957	3,9	355	56	255	652	292	50
Weggezogene insgesamt	19 658	100,0	10 028	4 010	6 148	10 299	3 719	3 211
davon: unter 18	2 326	11,8	1 191	310	735	1 324	583	268
18 - 25	4 390	22,3	1 858	977	1 379	2 252	583	759
25 - 30	4 567	23,2	2 189	849	1 647	2 295	546	625
30 - 50	6 400	32,6	3 845	1 581	1 940	3 201	1 332	1 259
50 - 65	1 165	5,9	650	249	283	639	372	243
65 und älter	809	4,1	294	44	164	588	303	57
Wanderungssaldo gesamt	4 592	x	2 215	968	- 714	4 494	669	812
davon: unter 18	- 170	x	- 101	95	- 210	- 27	- 92	66
18 - 25	3 706	x	1 413	547	112	3 089	800	505
25 - 30	893	x	682	220	- 356	1 017	212	232
30 - 50	- 82	x	123	81	- 424	304	- 177	38
50 - 65	98	x	38	13	73	47	- 63	- 22
65 und älter	148	x	61	12	91	64	- 11	- 7

Quelle: Statistisches Landesamt Sachsen

Amt für Statistik und Wahlen Leipzig

¹⁾ einschließlich Berlin

²⁾ hier: Landkreise Delitzsch, Leipziger Land und Muldentalkreis

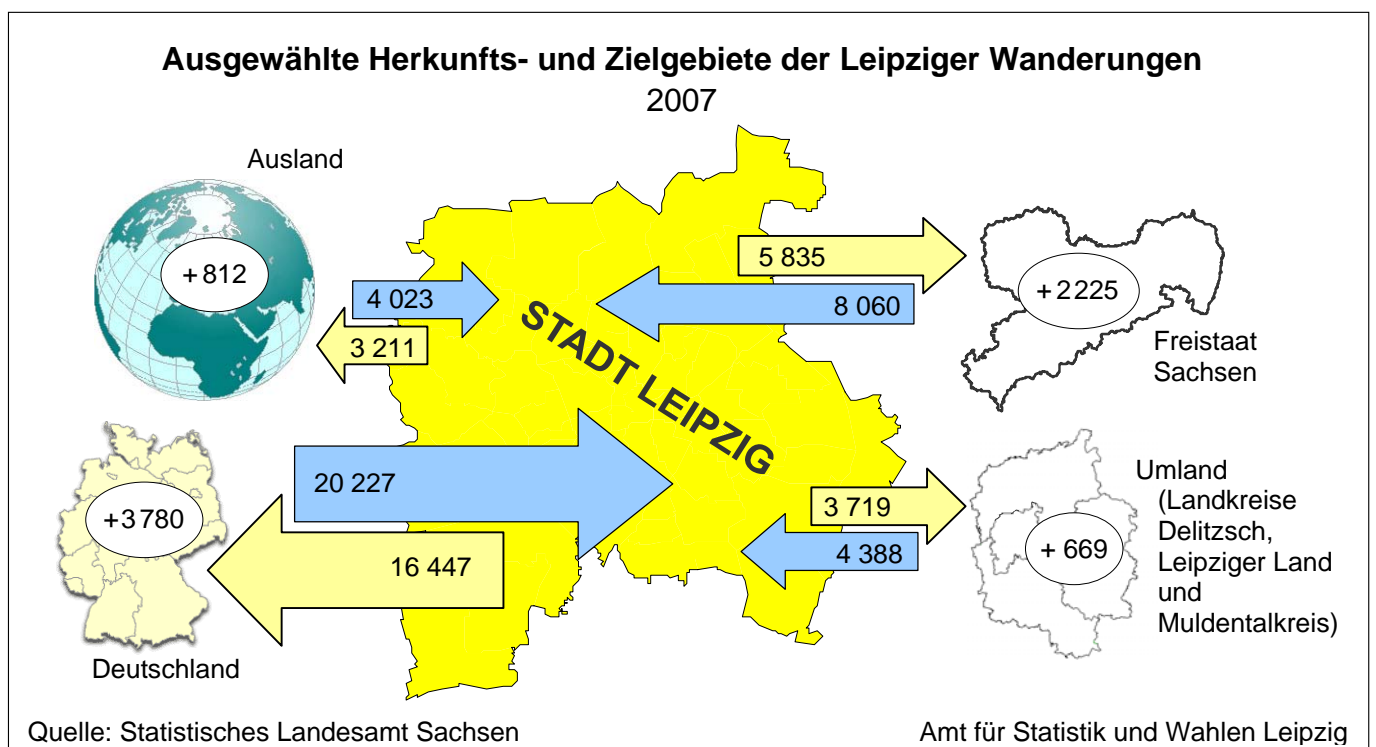

316 Zu- und Weggezogene 2007 nach Altersjährgängen

Altersjahre von ... bis unter ... Jahre	Zugezogene				Weggezogene				Wande- rungs- saldo
	Insge- samt	darunter		je 1 000 Einwohner	Insge- samt	darunter		je 1 000 Einwohner	
		männlich	Ausländer			männlich	Ausländer		
0 - 1	129	68	18	28,3	126	55	12	27,6	3
1 - 2	258	139	36	59,6	263	138	17	60,8	- 5
2 - 3	188	88	25	44,6	242	127	32	57,4	- 54
3 - 4	178	92	20	44,3	233	119	17	58,0	- 55
4 - 5	161	79	36	42,5	183	84	20	48,3	- 22
5 - 6	141	71	30	38,3	178	101	24	48,3	- 37
6 - 7	112	56	25	31,0	146	78	20	40,4	- 34
7 - 8	108	62	25	31,0	124	67	17	35,6	- 16
8 - 9	90	45	17	27,3	90	44	9	27,3	-
9 - 10	72	33	17	23,1	84	37	14	27,0	- 12
10 - 11	87	52	26	30,3	99	55	19	34,4	- 12
11 - 12	96	48	17	37,1	90	50	15	34,8	6
12 - 13	71	23	16	28,7	71	43	14	28,7	-
13 - 14	71	43	15	28,0	62	33	16	24,4	9
14 - 15	64	29	13	24,1	74	33	12	27,9	- 10
15 - 16	64	37	22	21,4	64	27	19	21,4	-
16 - 17	100	51	18	25,4	85	46	12	21,6	15
17 - 18	166	74	29	34,0	113	55	21	23,1	53
18 - 19	469	142	48	86,4	209	94	31	38,5	260
19 - 20	909	288	102	149,7	379	140	51	62,4	530
20 - 21	1 318	485	221	196,5	540	209	78	80,5	778
22 - 22	1 395	562	282	189,4	741	323	196	100,6	654
22 - 23	1 333	586	294	166,5	798	327	202	99,7	535
23 - 24	1 323	604	290	157,9	851	379	208	101,6	472
24 - 25	1 349	604	287	153,1	872	386	211	99,0	477
25 - 26	1 272	613	247	142,9	916	388	160	102,9	356
26 - 27	1 223	655	211	135,5	949	464	168	105,1	274
27 - 28	1 147	586	227	127,7	952	416	193	106,0	195
28 - 29	958	528	200	111,1	926	477	174	107,3	32
29 - 30	860	489	184	101,9	824	444	154	97,6	36
30 - 31	779	462	160	102,5	799	404	137	105,1	- 20
31 - 32	602	364	163	89,8	632	342	117	94,3	- 30
32 - 33	486	301	134	76,8	509	286	129	80,4	- 23
33 - 34	415	257	140	68,6	443	254	135	73,3	- 28
34 - 35	346	207	93	56,0	365	220	93	59,1	- 19
35 - 36	381	233	120	55,4	378	227	111	54,9	3
36 - 37	332	208	96	44,5	355	225	79	47,5	- 23
37 - 38	325	206	89	42,6	343	226	95	45,0	- 18
38 - 39	286	192	88	37,3	302	182	81	39,4	- 16
39 - 40	304	199	91	39,6	295	188	77	38,4	9
40 - 41	251	176	67	32,8	250	172	62	32,7	1
41 - 42	257	172	55	32,5	248	148	70	31,3	9
42 - 43	241	161	59	29,4	248	161	71	30,2	- 7
43 - 44	229	141	56	28,0	215	146	52	26,3	14
44 - 45	206	140	59	25,8	220	150	67	27,5	- 14

Quelle: Statistisches Landesamt Sachsen

Amt für Statistik und Wahlen Leipzig

Noch: Zu- und Weggezogene 2007 nach Altersjährgängen

Altersjahre von ... bis unter ... Jahre	Zugezogene				Weggezogene				Wande- rungs- saldo
	Insge- samt	darunter		je 1 000 Einwohner	Insge- samt	darunter		je 1 000 Einwohner	
		männlich	Ausländer			männlich	Ausländer		
45 - 46	226	142	54	28,5	202	124	40	25,5	24
46 - 47	214	121	41	28,3	181	116	42	23,9	33
47 - 48	167	109	39	23,1	156	104	50	21,6	11
48 - 49	127	87	20	18,3	122	87	39	17,6	5
49 - 50	144	90	38	22,0	137	83	34	20,9	7
50 - 51	121	78	33	18,5	124	73	31	19,0	- 3
51 - 52	124	58	24	18,6	103	57	24	15,4	21
52 - 53	91	56	27	13,5	117	67	26	17,4	- 26
53 - 54	110	70	23	16,1	111	63	21	16,2	- 1
54 - 55	98	48	27	14,2	94	59	11	13,6	4
55 - 56	92	52	13	13,6	89	53	22	13,2	3
56 - 57	82	43	15	12,4	81	42	15	12,3	1
57 - 58	87	53	15	13,7	70	36	11	11,1	17
58 - 59	77	35	16	14,0	71	34	17	12,9	6
59 - 60	69	36	19	13,6	60	27	16	11,8	9
60 - 61	77	37	15	16,4	54	30	17	11,5	23
61 - 62	58	26	13	13,0	47	29	11	10,6	11
62 - 63	37	21	10	6,5	40	20	8	7,0	- 3
63 - 64	86	45	8	12,6	55	31	12	8,1	31
64 - 65	54	30	4	7,9	49	29	7	7,2	5
65 - 66	60	33	8	8,1	47	30	4	6,3	13
66 - 67	76	38	7	9,5	62	29	5	7,7	14
67 - 68	65	34	11	8,2	49	25	7	6,2	16
68 - 69	49	25	6	6,5	33	15	3	4,4	16
69 - 70	39	22	3	5,7	35	20	3	5,1	4
70 - 71	46	20	1	7,1	30	15	4	4,6	16
71 - 72	35	18	4	5,6	25	9	4	4,0	10
72 - 73	41	16	1	6,9	18	4	-	3,0	23
73 - 74	29	12	1	5,9	25	11	3	5,1	4
74 - 75	19	9	3	4,4	23	11	1	5,3	- 4
75 - 76	21	6	2	4,9	21	10	1	4,9	-
76 - 77	22	6	2	5,1	31	18	1	7,3	- 9
77 - 78	40	14	5	9,4	36	8	2	8,5	4
78 - 79	29	9	1	7,4	17	4	-	4,3	12
79 - 80	35	14	-	9,9	29	12	1	8,2	6
80 - 81	24	6	-	7,4	28	8	-	8,6	- 4
81 - 82	20	5	-	6,6	30	6	1	10,0	- 10
82 - 83	32	6	-	12,2	31	10	-	11,8	1
83 - 84	42	8	-	18,0	33	7	1	14,1	9
84 - 85	30	8	-	13,1	23	6	2	10,0	7
85 und älter	203	46	1	17,0	183	36	1	15,4	20
Insgesamt	24 250	12 243	4 978	47,7	19 658	10 028	4 010	38,7	4 592

Quelle: Statistisches Landesamt Sachsen

Amt für Statistik und Wahlen Leipzig

317 Wanderungsaustausch mit ausgewählten Umlandgemeinden 2005 bis 2007

Kreis/Gemeinde	2005			2006			2007			
	Zuzüge	Wegzüge	Wanderungs-saldo	Zuzüge	Wegzüge	Wanderungs-saldo	Zuzüge	Wegzüge	Wanderungs-saldo	
	aus / nach der Gemeinde			aus / nach der Gemeinde			aus / nach der Gemeinde			
Kreis Leipziger Land	Stadt Markkleeberg	555	811	- 256	562	660	- 98	559	675	- 116
	Stadt Markranstädt	379	369	10	306	410	- 104	372	370	2
	Stadt Borna	205	71	134	151	72	79	172	51	121
	Großpösna	121	146	- 25	117	133	- 16	124	118	6
	Stadt Böhlen	87	84	3	78	74	4	86	63	23
	Stadt Zwenkau	78	106	- 28	67	80	- 13	83	71	12
	Stadt Frohburg	53	21	32	40	11	29	55	26	29
	Stadt Kitzscher	56	15	41	50	10	40	53	28	25
	Stadt Groitzsch	49	43	6	56	32	24	49	32	17
	Stadt Geithain	38	20	18	52	14	38	38	24	14
	Zschepplin	19	14	5	27	18	9	38	15	23
	Stadt Rötha	26	37	- 11	47	20	27	26	23	3
	Pegau	21	19	2	33	52	- 19	25	25	-
	Eulatal	29	6	23	25	21	4	25	12	13
	Espenhain	39	20	19	30	15	15	24	39	- 15
Wiedemar	17	22	- 5	21	14	7	18	24	- 6	
Kreis Delitzsch	Stadt Schkeuditz	386	322	64	352	283	69	314	260	54
	Stadt Taucha	301	323	- 22	305	324	- 19	290	380	- 90
	Stadt Delitzsch	205	105	100	218	89	129	209	120	89
	Stadt Eilenburg	106	69	37	120	72	48	107	50	57
	Stadt Bad Dübén	76	37	39	76	45	31	96	33	63
	Rackwitz	124	72	52	99	53	46	77	48	29
	Krostitz	53	54	- 1	58	34	24	52	37	15
	Jesewitz	32	43	- 11	41	45	- 4	51	41	10
	Schönwölkau	29	30	- 1	28	29	- 1	36	39	- 3
Muldentalkreis	Borsdorf	233	208	25	177	220	- 43	168	216	- 48
	Stadt Grimma	124	68	56	178	67	111	158	81	77
	Stadt Brandis	141	167	- 26	137	142	- 5	128	127	1
	Stadt Wurzen	120	57	63	131	69	62	123	58	65
	Machern	93	101	- 8	88	116	- 28	116	92	24
	Stadt Naunhof	122	101	21	113	94	19	109	122	- 13
	Belgershain	88	57	31	63	59	4	83	52	31
	Stadt Bad Lausick	64	49	15	46	36	10	66	30	36
	Bennewitz	60	40	20	43	25	18	48	57	- 9
	Stadt Nerchau	22	10	12	18	6	12	33	13	20
	Parthenstein	36	45	- 9	28	32	- 4	29	23	6
	Stadt Trebsen/Mulde	32	11	21	31	22	9	18	16	2
aus anderen Kreisen	Stadt Torgau	132	103	29	164	108	56	176	86	90
	Stadt Merseburg	74	42	32	76	49	27	93	34	59
	Stadt Oschatz	92	36	56	73	22	51	87	34	53
	Stadt Weißenfels	40	22	18	72	34	38	81	29	52
	Stadt Döbeln	63	33	30	101	24	77	71	31	40
	Stadt Zeitz	76	13	63	73	26	47	71	22	49
	Stadt Naumburg	49	42	7	43	20	23	64	21	43
	Schkopau	42	44	- 2	44	28	16	56	27	29
	Stadt Bad Dürrenberg	34	24	10	42	22	20	30	19	11
	Günthersdorf	25	22	3	23	13	10	25	26	- 1
Wermsdorf	27	11	16	40	18	22	25	12	13	

Quelle: Statistisches Landesamt Sachsen

Amt für Statistik und Wahlen Leipzig

318 Eheschließungen und Ehescheidungen 1998 bis 2007

Jahr	Eheschließungen				Ehescheidungen					
	Insgesamt	je 10 000 Einwohner	dar.: mit Ausländern		Insgesamt	je 10 000 Einwohner	dar.: mit Ausländern		auf 100 Eheschließungen	durchschn. Ehedauer (Jahre)
			Anzahl	Anteil in %			Anzahl	Anteil in %		
1998	1 336	30,2	271	20,3	906	20,5	60	6,6	67,8	12,6
1999	1 568	32,0	283	18,0	898	18,3	89	9,9	57,3	12,9
2000	1 451	29,4	219	15,1	851	17,3	84	9,9	58,6	13,5
2001	1 333	27,0	220	16,5	902	18,3	101	11,2	67,7	14,1
2002	1 296	26,3	225	17,4	913	18,5	132	14,5	70,4	13,4
2003	1 192	24,0	165	13,8	1 030	20,8	204	19,8	86,4	13,2
2004	1 348	27,1	210	15,6	1 011	20,3	207	20,5	75,0	13,7
2005	1 322	26,5	202	15,3	969	19,4	215	22,2	73,3	13,6
2006	1 282	25,4	180	14,0	897	17,8	224	25,0	70,0	13,3
2007	1 369	27,0	152	11,1	898	17,7	178	19,8	65,6	14,3

Quelle: Statistisches Landesamt Sachsen Amt für Statistik und Wahlen Leipzig

319 Eheschließungen 2003 bis 2007 nach Altersgruppen und Geschlecht

Alter von ... bis unter ... Jahre	Anzahl der Eheschließenden									
	2003		2004		2005		2006		2007	
	Männer	Frauen	Männer	Frauen	Männer	Frauen	Männer	Frauen	Männer	Frauen
16 - 18	-	1	-	1	-	-	-	1	-	-
18 - 20	3	23	4	21	4	26	3	15	4	20
20 - 25	82	165	96	182	62	173	73	155	91	161
25 - 30	229	313	260	351	280	326	284	357	280	405
30 - 35	304	264	313	244	277	246	251	244	313	248
35 - 40	236	143	225	201	233	166	232	178	217	164
40 - 45	130	103	173	133	162	134	167	123	156	126
45 - 50	65	61	87	89	107	104	80	74	107	112
50 - 55	42	52	69	56	62	63	73	53	75	48
55 - 60	33	23	43	30	43	40	43	31	49	42
60 - 65	39	30	40	25	55	24	33	26	32	18
65 und älter	29	14	38	15	37	20	30	12	45	25
Insgesamt	1 192	1 192	1 348	1 348	1 322	1 322	1 269	1 269	1 369	1 369
dar.: Ledige	856	837	939	928	905	914	927	911	1 010	994
Ausländer	90	86	128	105	122	90	110	81	93	72

Quelle: Statistisches Landesamt Sachsen Amt für Statistik und Wahlen Leipzig

320 Eheschließungen 2007 nach Religionszugehörigkeit

Religionszugehörigkeit des Mannes	Insgesamt	Religionszugehörigkeit der Frau				
		evangelisch	römisch-katholisch	sonstige Religionen ¹⁾	gemeinschaftslos	ohne Angaben
Insgesamt	1 369	240	101	43	979	6
davon: evangelisch	217	91	24	1	99	2
römisch-katholisch	93	25	23	1	44	-
sonstige ¹⁾	66	4	5	28	29	-
gemeinschaftslos	990	120	49	13	807	1
ohne Angaben	3	-	-	-	-	3

Quelle: Statistisches Landesamt Sachsen Amt für Statistik und Wahlen Leipzig

¹⁾ Ostkirchen, christliche Sondergemeinschaften, freireligiöse Gemeinschaften, andere Religionen

321 Ehescheidungen 2007

Eheschließungs- jahr	Ehescheidungen insgesamt	Verfahren wurde beantragt von			Ehescheidungen mit ... betroffenen minderjährigen Kind(ern)				Kinder ins- gesamt
		Mann	Frau	beiden	keinem	1	2	3 u. mehr	
2007	1	1	-	-	-	1	-	-	1
2006	1	-	-	1	1	-	-	-	-
2005	15	7	8	-	13	1	1	-	3
2004	37	22	15	-	26	9	2	-	13
2003	47	33	14	-	28	15	3	1	24
2002	60	43	17	-	30	24	4	2	38
2001	55	33	22	-	35	13	7	-	27
2000	52	36	16	-	24	16	11	1	41
1999	47	26	21	-	22	18	4	3	39
1998	41	22	19	-	20	11	8	2	33
1997	31	19	12	-	15	12	4	-	20
1996	37	23	14	-	13	14	6	4	39
1995	20	14	6	-	8	8	3	1	17
1994	25	14	11	-	8	11	5	1	24
1993	18	11	7	-	6	10	2	-	14
1992	17	14	3	-	5	6	6	-	18
1991	22	13	9	-	7	10	4	1	21
1990	51	31	20	-	17	18	13	3	55
1989	35	24	11	-	14	15	5	1	29
1988	39	21	17	1	23	12	3	1	21
1987	30	20	10	-	17	8	4	1	19
1986	27	13	14	-	21	6	-	-	6
1985	21	16	5	-	11	8	1	1	13
1984	29	14	15	-	26	3	-	-	3
1983	17	9	8	-	10	6	1	-	8
1982	16	11	5	-	13	3	-	-	3
1981	13	11	2	-	11	2	-	-	2
1980	14	6	8	-	13	1	-	-	1
1979	7	7	-	-	7	-	-	-	-
1978	9	5	4	-	8	-	-	1	5
1977	17	9	8	-	17	-	-	-	-
1976	9	4	5	-	8	1	-	-	1
1975	6	4	2	-	6	-	-	-	-
1974	6	5	1	-	6	-	-	-	-
1973	2	-	2	-	2	-	-	-	-
1972	2	1	1	-	2	-	-	-	-
1971	4	4	-	-	4	-	-	-	-
1970	4	2	2	-	4	-	-	-	-
1969	3	1	2	-	3	-	-	-	-
1968 und früher	11	3	8	-	11	-	-	-	-
Insgesamt	898	552	344	2	515	262	97	24	538

Quelle: Statistisches Landesamt Sachsen

Amt für Statistik und Wahlen Leipzig

4



Soziales und Gesundheit

Tab.-Nr.	Tabellen	Seite
401	Kindertageseinrichtungen 2003 bis 2007	58
402	Horte 2003 bis 2007	58
403	Adoptierte Kinder und Jugendliche 2003 bis 2007	59
404	Hilfe zur Erziehung außerhalb des Elternhauses 2003 bis 2007	59
405	Erzieherische Hilfen 2003 bis 2007 nach Hilfearten	60
406	Vormundschaften, Pflegschaften, Vaterschaftsfeststellungen 2005 bis 2007	60
407	Ausgaben und Einnahmen für die Jugendhilfe 2003 bis 2007	61
408	Soziale Mindestsicherung 2005 bis 2007	61
409	Leistungsempfänger nach SGB II 2005 bis 2007	62
410	Wohngeld 2005 bis 2007	63
411	Bedarfsorientierte Grundsicherung im Alter und bei Erwerbsminderung 2005 bis 2007	63
412	Sozialhilfe nach dem SGB XII in Form von Hilfe zum Lebensunterhalt 2005 bis 2007	63
413	Asylbewerber 2003 bis 2007	64
414	Ausgaben nach dem Asylbewerberleistungsgesetz 2007	64
415	Alten- und Altenpflegeheime 2003 bis 2007	65
416	Ausgewählte übertragbare meldepflichtige Krankheiten 2005 bis 2007	65
417	Niedergelassene Ärzte, Zahnärzte und Tierärzte 2003 bis 2007	66
418	Ärzte in Krankenhäusern 2003 bis 2007	66
419	Krankenhäuser 2003 bis 2007	67
420	Stationäre Versorgung in Krankenhäusern 2006 und 2007 nach Fachgebieten	68
421	Anzahl der aufgestellten Betten in Krankenhäusern 2003 bis 2007	69
422	Nichtärztliches Personal in Krankenhäusern 2003 bis 2007	70
423	Apotheken 2003 bis 2007	70
424	Ausgewählte Kennziffern des Gesundheitsamtes 2003 bis 2007	71
425	Behinderte und schwerbehinderte Personen 2003 bis 2007	71
426	Behinderte Personen 2003 bis 2007 nach dem Grad der Behinderung	72
427	Einrichtungen und betreutes Wohnen für behinderte Menschen 2003 bis 2007	72
428	Pflegebedürftige Personen nach dem Pflegeversicherungsgesetz 2005 und 2007	73
429	Räumungsklagen und Zwangsräumungen 2003 bis 2007	73
430	Einrichtungen und Hilfen für wohnungslose Personen 2003 bis 2007	74
Abb.-Nr.	Abbildungen	Seite
14	Patienten in Krankenhäusern 1997, 2002 und 2007	69

Vorbemerkungen

Die Tabelle zu den **Kindertageseinrichtungen** (Kita) wurde anhand der regelmäßig erfolgenden Statistik des Jugendamtes erstellt. Es wurden die Daten des Monats September des jeweiligen Jahres verwendet. **Kombinierte Kindertageseinrichtungen** stehen den Kindern aller Altersgruppen bis zur Einschulung offen. In **Integrativen Kindertageseinrichtungen** haben neben gesunden Kindern auch Kinder mit Behinderung die Möglichkeit, täglich betreut und gefördert zu werden. Diese Einrichtungsart ist für alle Altersgruppen bis zur Einschulung bzw. bis zum Beginn anderer Fördermöglichkeiten vorgesehen.

Die **Adoptionspflege** ist ein Pflegeverhältnis für einen gesetzmäßig vorgeschriebenen Zeitraum vor der Adoption (in der Regel für ein Jahr). In dieser Zeit sind die betreffenden Kinder und Jugendlichen in der zukünftigen Adoptionsfamilie untergebracht.

Zur **erzieherischen Hilfe** zählt auch die ambulante Einzelbetreuung im Rahmen der Jugendhilfe. Hierbei wird jungen Menschen Unterstützung durch einen Erziehungsbeistand (hauptsächlich zur Erlangung von Selbständigkeit), einen Betreuungshelfer (Auflage auf Grund richterlicher Weisung) oder die Möglichkeit der Teilnahme an sozialer Gruppenarbeit (zur Überwindung von Entwicklungsschwierigkeiten und Verhaltensproblemen) geboten.

Seit dem 01.07.1998 haben Eltern, die nicht miteinander verheiratet sind, das Recht, die elterliche Sorge für ihr Kind gemeinsam auszuüben. Das kann auf Wunsch als **Sorgeerklärung** beim Jugendamt beurkundet werden.

Bei den **Altenheimen** entsprechen Kapazität und Belegung der Anzahl der Heimbewohner ohne Pflegestufe.

Der größte Teil der **Sozialhilfeempfänger** wurde durch neue gesetzliche Regelungen ab 2005 für verschiedene andere Arten staatlicher Hilfe leistungsberechtigt (Grundsicherung für Arbeitsuchende – Arbeitslosengeld II, Grundsicherung im Alter und bei Erwerbsminderung nach SGB XII). Ein erheblich verminderter Kreis erhält noch Hilfe zum Lebensunterhalt (SGB XII).

Die Angaben über die **Leistungsempfänger nach SGB II** beziehen sich auf die Statistik der **Grundsicherung für Arbeitssuchende nach Sozialgesetzbuch II (SGB II)**, die mit dem 1. Januar 2005 eingeführt wurde. Nachfolgend dazu einige Definitionen:

Als **erwerbsfähige Hilfebedürftige** gelten nach dem SGB II Personen, die das 15. Lebensjahr vollendet und das 65. Lebensjahr noch nicht vollendet haben, erwerbsfähig sind, hilfebedürftig sind und ihren gewöhnlichen Aufenthalt in der Bundesrepublik Deutschland haben. Hilfebedürftig ist, wer seine Eingliederung in Arbeit sowie seinen Lebensunterhalt und den Lebensunterhalt der mit ihm in Bedarfsgemeinschaft lebenden Personen nicht oder nicht ausreichend aus eigenen Kräften und Mitteln sichern kann und die erforderliche Hilfe auch nicht von anderen (Angehörige, andere Leistungsträger) erhält. Hilfebedürftigkeit wird auch angenommen bei Erwerbstätigen, die aufgrund ihres geringen Erwerbseinkommens ohne zusätzliche Sozialleistungen nicht existieren könnten, oder bei Arbeitslosengeldempfängern mit besonders geringem ALG I, so genannte „Aufstocker“. **Nicht erwerbsfähige Hilfebedürftige** sind alle Personen, die noch nicht im erwerbsfähigen Alter (unter 15 Jahre) sind oder aufgrund ihrer gesundheitlichen Leistungsfähigkeit und eventuell rechtlicher Einschränkungen nicht in der Lage sind, mindestens 3 Stunden täglich unter den üblichen Bedingungen des allgemeinen Arbeitsmarktes zu arbeiten. Leben diese Personen in einer Bedarfsgemeinschaft mit einem erwerbsfähigen Hilfebedürftigen, erhalten sie Leistungen gemäß SGB II. In Abgrenzung dazu beziehen nicht erwerbsfähige Hilfebedürftige, die nicht zu einer Bedarfsgemeinschaft mit einem erwerbsfähigen Hilfebedürftigen zählen, Leistungen im Rahmen der Sozialhilfe gemäß SGB XII.

Eine **Bedarfsgemeinschaft** bezeichnet Personen, die im selben Haushalt leben und gemeinsam wirtschaften. Sie hat mindestens einen erwerbsfähigen Hilfebedürftigen. Der Begriff der Bedarfsgemeinschaft ist enger gefasst als derjenige der Haushaltsgemeinschaft. So zählen z.B. ein volljähriges Kind, Großeltern und Enkelkinder sowie sonstige Verwandte und Schwägerte nicht zur Bedarfsgemeinschaft.

Arbeitslosengeld II (ALG II) bezeichnet die Geldleistung für erwerbsfähige Hilfebedürftige im Rahmen der Grundsicherung. Die Geldleistungen dienen der Sicherung des eigenen Lebensunterhalts und setzen sich zusammen aus Regelleistungen, gegebenenfalls Leistungen für Mehrbedarf beim

Lebensunterhalt, Leistungen für Unterkunft und Heizung sowie einem befristeten Zuschlag beim Übergang vom ALG I zum ALG II.

Unter **Regelleistungen** versteht man die pauschalierten Leistungen zur Sicherung des Lebensunterhalts. Diese umfassen insbesondere Ernährung, Kleidung, Körperpflege, Hausrat, Bedarf des täglichen Lebens sowie in vertretbarem Umfang auch Beziehungen zur Umwelt und eine Teilnahme am kulturellen Leben.

In den **Leistungen für Unterkunft und Heizung** sind alle der Bedarfsgemeinschaft zu erbringende Leistungen für Unterkunft und Heizung sowie auch einmalige Kosten für Wohnungsbeschaffung und die Übernahme von Mietschulden enthalten.

Als „**sonstige Leistungen**“ werden insbesondere die neben der Regelleistung zu erbringenden kommunalen Leistungen zusammengefasst, wie z.B. Erstausrüstung für die Wohnung einschließlich Haushaltgeräten, Erstausrüstung für Bekleidung einschließlich bei Schwangerschaft und Geburt oder Zuschüsse für mehrtägige Klassenfahrten.

Beim **Sozialgeld** handelt es sich um die Geldleistung zur Sicherung des Lebensunterhalts für nicht erwerbsfähige hilfebedürftige Angehörige und Partner, die mit einem ALG II-Bezieher in einer Bedarfsgemeinschaft leben und keinen Anspruch auf Grundsicherung für Ältere oder wegen Erwerbsminderung haben.

In den Angaben über **Wohngeld** haben sich zum 1. Januar 2005 grundlegende Änderungen im Wohngeldrecht bemerkbar gemacht, so dass ein Vergleich zu den Vorjahren nicht mehr gegeben ist. Die wichtigste Änderung 2005 war, dass Empfänger bestimmter Sozialleistungen (sogenannter Transferleistungen, wie z.B. Arbeitslosengeld II, Sozialgeld, Sozialhilfe oder Grundsicherungsleistungen im Alter und bei Erwerbsminderung) sowie Mitglieder ihrer Bedarfsgemeinschaft vom Wohngeld ausgeschlossen sind. Deren angemessene Unterkunftskosten werden im Rahmen der jeweiligen Sozialleistung berücksichtigt, so dass sich der Ausschluss vom Wohngeld nicht nachteilig auswirkt. Aufgrund dieses Ausschlusses der Transferleistungsempfänger vom Wohngeld entstehen Mischhaushalte. Das sind Haushalte, in denen ein Teil der Familienmitglieder wohngeldberechtigt ist und andere Familienmitglieder nach § 1 Abs. 2 WoGG ausgeschlossen sind. In der Tabelle 410 sind nur die reinen Wohngeldhaushalte abgebildet.

Unter **abgegangenen Patienten** aus Krankenhäusern wurden die entlassenen Patienten und die Sterbefälle gezählt, nicht die Verlegungen innerhalb der Fachabteilungen.

Bei der Statistik der **behinderten Personen** ist der Grad der Behinderung ein Ausdruck für die Schwere der Behinderung. Eine **Schwerbehinderung** liegt bei einem Grad der Behinderung von 50 und mehr vor. Im Gegensatz zu anderen Veröffentlichungen beziehen sich die Daten im Jahrbuch auf alle schwerbehinderten Personen einschließlich der ohne gültigen Schwerbehindertenausweis.

401 Kindertageseinrichtungen 2003 bis 2007

Kennziffer	2003	2004	2005	2006	2007
Anzahl der Einrichtungen	192	194	188	192	197
darunter: Einrichtungen freier Träger	136	133	140	144	150
davon:					
Kombinierte Kita	119	115	106	109	109
Integrative Kita	65	71	73	75	80
Kindergärten	5	5	6	5	5
Kinderkrippen	3	3	3	3	3
Kapazität	15 578	16 187	16 574	17 278	17 920
darunter: in Einrichtungen freier Träger	10 205	10 842	11 664	12 217	12 938
davon:					
für Kinder im Krippenalter	3 745	3 793	3 817	3 974	4 182
für Kinder im Kindergartenalter	11 801	12 362	12 725	13 264	13 692
für Kinder in Sondergruppen	32	32	32	40	46
Angemeldete Kinder	14 378	14 921	15 383	15 448	15 879
darunter: in Einrichtungen freier Träger	9 390	10 160	10 893	10 925	11 510
davon:					
im Krippenalter	3 419	3 445	3 520	3 988	4 030
im Kindergartenalter	10 936	11 444	11 830	11 427	11 814
in Sondergruppen	23	32	33	33	35
außerdem Kinder in Tagespflege	214	380	537	822	1 054
darunter: im Krippenalter	181	335	497	801	1 038
Quelle: Jugendamt Amt für Statistik und Wahlen Leipzig					

siehe Vorbemerkungen

Die Horte des Jugendamtes sowie auch die Hortkinder in den Vorschuleinrichtungen sind in dieser Tabelle nicht enthalten, siehe Tabelle 402.

402 Horte 2003 bis 2007

Kennziffer	2003	2004	2005	2006	2007
Anzahl der Horte	74	73	73	72	71
davon:					
an öffentlichen Grundschulen	56	56	56	56	55
an Förderschulen	8	8	8	7	7
in Einrichtungen freier Träger	10	9	9	9	9
Betreute Kinder im Schulalter insgesamt	8 798	9 561	10 464	11 473	12 081
davon:					
in Horten öffentlicher Grundschulen	6 072	6 624	7 360	8 169	8 751
in Horten der Förderschulen	341	371	351	362	321
in Einrichtungen freier Träger	1 336	1 377	1 494	1 391	1 634
in Tagespflege	16	23	23	17	9
in kommunalen Kindertagesstätten	92	88	107	120	132
in Kindertagesstätten freier Träger	941	1 078	1 129	1 414	1 234
Quellen: Schulverwaltungsamt, Jugendamt Amt für Statistik und Wahlen Leipzig					

403 Adoptierte Kinder und Jugendliche 2003 bis 2007

Kennziffer	2003	2004	2005	2006	2007
Adoptierte Kinder und Jugendliche	25	20	41	47	33
davon: männlich	17	11	22	25	18
weiblich	8	9	19	22	15
darunter: von deutschen Adoptiveltern angenommene Kinder und Jugendliche	23	16	37	46	31
darunter: adoptiert durch Stiefelternteil	10	10	20	18	11
davon im Alter von ... bis unter ... Jahren:					
unter 1	-	-	-	-	-
1 bis 3	9	6	13	20	10
3 bis 6	6	3	7	10	12
6 bis 9	.	.	5	6	3
9 bis 12	3	3	3	.	3
12 bis 15	3	.	6	.	.
15 bis 18	.	4	7	6	.
vorgemerkte Adoptionsbewerbungen	53	48	14	34	46
zur Adoption vorgemerkte Kinder und Jugendliche	15	18	19	23	14
davon: männlich	9	12	9	14	9
weiblich	6	6	10	9	5
in Adoptionspflege untergebrachte Kinder und Jugendliche am Jahresende	89	98	126	63	55
davon: männlich	44	42	78	31	32
weiblich	45	56	48	32	23

Quellen: Statistisches Landesamt Sachsen, Jugendamt

Amt für Statistik und Wahlen Leipzig

siehe Vorbemerkungen

404 Hilfe zur Erziehung außerhalb des Elternhauses 2003 bis 2007

Art der Hilfe / Unterbringungsform	Junge Menschen in Erziehung außerhalb des Elternhauses					darunter	
	2003	2004	2005	2006	2007	u.18 Jahre	männlich
Insgesamt	791	764	601	683	816	785	436
davon:							
Erziehung in einer Tagesgruppe	70	69	30	21	27	27	20
Vollzeitpflege	204	214	194	212	275	.	140
davon:							
Verwandtenpflege	43	39	36	28	40	.	23
Fremdpflege	161	175	158	184	235	.	117
Heimerziehung und sonstige betreute Wohnformen	508	473	374	446	507	479	271
darunter:							
Unterbringung in einem Heim/einer Mehrgruppen-Einrichtung über Tag und Nacht	304	280	226	260	403	385	214
einer Wohngemeinschaft/einer Einzelgruppen-Einrichtung über Tag und Nacht	200	189	140	179	94	84	55
einer eigenen Wohnung	4	4	8	7	.	.	.
Intensive sozialpädagogische Einzelbetreuung	9	8	3	4	7	.	.

Quelle: Statistisches Landesamt Sachsen

Amt für Statistik und Wahlen Leipzig

405 Erzieherische Hilfen 2003 bis 2007 nach Hilfearten

Kennziffer	2003	2004	2005	2006	2007
Beendete institutionelle/Erziehungsberatungen	1 995	2 243	2 001	2 423	2 201
darunter: männliche Personen	1 080	1 235	1 042	1 283	1 112
Soziale Gruppenarbeit					
Personen am 31.12.	6	.	7	7	-
Personen mit beendeter Hilfe	96	48	65	88	.
Einzelbetreuung durch Erziehungsbeistand					
Personen am 31.12.	96	94	112	93	95
darunter: unter 18 Jahre	65	.	90	70	71
Personen mit beendeter Hilfe	99	120	112	139	140
Einzelbetreuung durch Betreuungshelfer					
Personen am 31.12.	5	7	4	5	27
Personen mit beendeter Hilfe	4	9	4	5	38
Sozialpädagogische Familienhilfe					
Familien am 31.12.	223	267	268	252	404
Familien mit beendeter Hilfe	151	204	209	234	269
Entzug der elterlichen Sorge					
Anzeigen zum Entzug der elterlichen Sorge	69	96	119	130	138
Gerichtliche Maßnahmen zum Entzug der elterlichen Sorge	67	84	116	129	129
Inobhutnahmen	758	787	655	602	676
darunter: männliche Personen	383	438	369	330	351
davon:					
auf eigenen Wunsch	305	281	169	157	149
wegen Gefährdung des Kindes oder des Jugendlichen	453	506	486	445	527

Quelle: Statistisches Landesamt Sachsen

Amt für Statistik und Wahlen Leipzig

siehe Vorbemerkungen

406 Vormundschaften, Pflegschaften, Vaterschaftsfeststellungen 2005 bis 2007

Fälle	2005	2006	2007
Amtsvormundschaften (Gesamtaufkommen/Jahr)	483	520	461
Amtsvormundschaften zum 31.12.	330	341	318
Vereinsvormundschaften (Gesamtaufkommen/Jahr)	58	71	104
Amtspflegschaften (Gesamtaufkommen/Jahr)	220	250	268
Amtspflegschaften zum 31.12.	178	211	191
Vereinspflegschaften (Gesamtaufkommen/Jahr)	14	34	55
Beistandschaften	1 219	1 047	1 043
Vaterschaftsfeststellungen	1 953	1 974	2 068
Sorgeerklärungen	1 877	1 946	2 007

Quelle: Statistisches Landesamt Sachsen, Jugendamt

Amt für Statistik und Wahlen Leipzig

407 Ausgaben und Einnahmen für die Jugendhilfe 2003 bis 2007

Ausgaben/Einnahmen	2003	2004	2005	2006	2007
	1 000 €				
<u>Ausgaben</u>	150 798	164 589	157 770	169 391	181 339
davon:					
Ausgaben für Einzel- und Gruppenhilfen	40 301	46 883	47 165	46 651	53 452
davon: öffentlicher Träger	35 605	40 243	40 687	40 531	46 808
freier Träger	4 697	6 640	6 478	6 119	6 644
Ausgaben für Einrichtungen	102 094	104 395	98 819	110 591	115 859
davon: öffentlicher Träger	47 846	47 994	43 555	49 445	51 859
freier Träger	54 249	56 401	55 264	61 147	63 999
Personalausgaben der Jugendhilfeverwaltung	8 402	13 311	11 786	12 149	12 028
<u>Einnahmen</u>	10 824	18 189	14 106	16 119	17 061
darunter von Einrichtungen	8 801	16 334	11 736	13 340	13 971
<u>Reine Ausgaben</u>	139 974	146 400	143 664	153 272	164 278
je Einwohner (in €)	282	294	288	304	323
darunter für:					
Kindertageseinrichtungen öffentlicher Träger	34 960	30 271	28 321	33 047	34 633
Kindertageseinrichtungen freier Träger	45 897	47 504	48 962	55 086	55 331

Quelle: Statistisches Landesamt Sachsen Amt für Statistik und Wahlen Leipzig

408 Soziale Mindestsicherung 2005 bis 2007



Kennziffer	2005	2006	2007
<u>Leistungsempfänger insgesamt</u>	87 205	89 327	...
Anteil an Einwohnern in %	17,3	17,6	...
davon:			
Leistungen nach dem SGB II	82 313	84 439	83 734
davon: Arbeitslosengeld II	64 251	65 221	64 440
Sozialgeld	18 062	19 218	19 294
Mindestsicherungsleistungen im Rahmen der Sozialhilfe nach dem SGB XII	3 489	3 686	...
davon: Laufende Hilfe zum Lebensunterhalt außerhalb von Einrichtungen	362	377	...
Grundsicherung im Alter und bei Erwerbsminderung	3 127	3 309	...
Regelleistungen nach dem Asylbewerberleistungsgesetz	1 148	966	815
Laufende Leistungen der Kriegsopferfürsorge	p 255	236	p 215
<u>Ausgaben (1 000 €)</u>	474 821	508 751	...
davon:			
Leistungen nach dem SGB II	455 206	489 203	453 380
Mindestsicherungsleistungen im Rahmen der Sozialhilfe nach dem SGB XII	12 139	12 792	...
davon: Laufende Hilfe zum Lebensunterhalt außerhalb von Einrichtungen	2 205	2 063	...
Grundsicherung im Alter und bei Erwerbsminderung	9 934	10 729	...
Regelleistungen nach dem Asylbewerberleistungsgesetz	7 246	6 539	5 476
Laufende Leistungen der Kriegsopferfürsorge	p 230	217	p 200

Quellen: Bundesagentur für Arbeit, Statistisches Landesamt Sachsen Amt für Statistik und Wahlen Leipzig

409 Leistungsempfänger nach SGB II 2005 bis 2007

Kennziffer	2005	2006	2007
Bedarfsgemeinschaften	r 50 296	48 467	48 231
davon: mit 1 Person	r 31 502	28 220	28 266
darunter: unter 18 Jahre	.	59	24
zwischen 18 und 25 Jahre	.	4 338	3 447
mit 2 Personen	r 10 302	10 443	10 306
mit 3 und mehr Personen	r 8 492	9 804	9 659
davon: mit 1 erwerbsfähigen Hilfebedürftigen	r 37 902	34 600	34 762
mit 2 und mehr erwerbsfähigen Hilfebedürftigen	r 12 394	13 867	13 469
darunter: mit 1 Kind	r 7 544	7 846	7 865
mit 2 und mehr Kindern	4 292	4 659	4 668
Alleinerziehende	7 061	7 595	7 666
durchschnittliche Anzahl der Personen je Bedarfsgemeinschaft	1,6	1,7	1,7
Bedarfsgemeinschaften nach verschiedenen Kategorien:			
Bedarfsgemeinschaften mit Leistungen zum Lebensunterhalt	45 623	43 251	42 730
durchschnittliche monatliche Leistung je Bedarfsgemeinschaft in €	352,12	370,11	365,08
Bedarfsgemeinschaften mit Leistungen für Unterkunft und Heizung	48 305	47 053	46 853
durchschnittliche monatliche Leistung je Bedarfsgemeinschaft in €	267,07	279,08	280,02
Bedarfsgemeinschaften mit Sozialgeld	5 454	5 640	5 582
durchschnittliche monatliche Leistung je Bedarfsgemeinschaft in €	71,82	80,60	79,57
Personen in Bedarfsgemeinschaften insgesamt	r 82 384	84 439	83 734
davon: Erwerbsfähige Hilfebedürftige	r 64 305	65 221	64 440
davon: Männer	r 33 579	33 388	32 712
Frauen	r 30 726	31 833	31 728
davon im Alter von: 15 bis unter 18 Jahre	.	3 403	3 002
18 bis unter 25 Jahre	.	9 854	9 317
25 bis unter 50 Jahre	.	38 314	37 997
50 bis unter 55 Jahre	.	6 297	6 069
55 bis unter 65 Jahre	.	7 353	8 055
darunter: Ausländer	r 5 812	6 022	6 210
Nicht erwerbsfähige Hilfebedürftige	r 18 079	19 218	19 294
davon: Männer	r 9 224	9 759	9 771
Frauen	r 8 818	9 459	9 523
davon im Alter von: über 15 Jahre	402	419	415
unter 15 Jahre	17 677	18 799	18 879
darunter: unter 3 Jahren	.	5 568	5 441
3 bis unter 7 Jahre	.	5 455	5 591
7 bis unter 15 Jahre	.	7 776	7 847
darunter: Ausländer	1 235	1 300	1 278
Hilfequoten bezogen auf die Bevölkerung im jeweiligen Alter in Prozent			
Hilfebedürftige Personen insgesamt	20,8	21,3	21,1
Hilfebedürftige Personen (bezogen auf Bevölkerung insgesamt)	16,4	16,8	16,4
Erwerbsfähige Hilfebedürftige	18,5	18,8	18,6
Männer	18,4	18,9	18,6
Frauen	18,0	18,7	18,7
Jüngere unter 25 Jahren	21,5	20,3	19,3
Ausländer	21,4	22,2	22,7
Nicht erwerbsfähige Hilfebedürftige	3,6	3,8	4,9
Kinder unter 15 Jahre	35,8	38,1	37,4

Quelle: Statistik der Bundesagentur für Arbeit

Amt für Statistik und Wahlen Leipzig

siehe Vorbemerkungen

410 Wohngeld 2005 bis 2007

Kennziffer	2005	2006	2007
Wohngeldempfänger insgesamt	11 396	10 221	9 474
davon: Empfänger von Mietzuschuss	11 168	10 051	9 337
Empfänger von Lastenzuschuss	228	170	137
davon: Nichterwerbspersonen	7 044	6 859	6 710
darunter: Rentner/Pensionäre	5 059	5 233	5 317
Arbeitslose	1 255	772	571
Erwerbstätige	3 097	2 590	2 193
davon: Arbeitnehmer/Beamte	2 546	2 169	1 850
Selbständige	551	421	343
durchschnittliche monatliche Miete in €	292	294	294
durchschnittliches monatliches Wohngeld in €	82	79	77
durchschnittlich benutzte Wohnfläche in m ²	54	51	50

Quelle: Statistisches Landesamt Sachsen

Amt für Statistik und Wahlen Leipzig

siehe Vorbemerkungen

411 Bedarfsorientierte Grundsicherung im Alter u. bei Erwerbsminderung 2005 bis 2007

Kennziffer	Insgesamt			Voll erwerbsgeminderte Personen			Personen 65 Jahre und älter		
	2005	2006	2007	2005	2006	2007	2005	2006	2007
Empfänger	3 127	3 309	...	1 341	1 391	...	1 786	1 918	...
darunter: männlich	1 356	1 470	...	766	801	...	590	669	...
außerhalb von Einrichtungen	2 364	2 607	...	860	937	...	1 504	1 670	...
in Einrichtungen	763	702	...	481	454	...	282	248	...
Ausländer	681	747	...	15	23	...	666	724	...
durchschnittlicher monatlicher Bruttobedarf in €	560	558	...	547	542	...	566	565	...
außerhalb von Einrichtungen	562	560	...	547	542	...	571	569	...
in Einrichtungen	537	540	...	469	418	...	547	541	...
monatlicher Nettoanspruch in €	334	338	...	310	321	...	346	345	...
außerhalb von Einrichtungen	350	351	...	310	320	...	372	366	...
in Einrichtungen	190	195	...	322	334	...	188	194	...
Reine Ausgaben in 1 000 €	9 934	10 729
darunter: außerhalb von Einrichtungen	9 338	10 213

Quelle: Statistisches Landesamt Sachsen

Amt für Statistik und Wahlen Leipzig

412 Sozialhilfe nach dem SGB XII in Form von Hilfe zum Lebensunterhalt 2005 bis 2007

Kennziffer	Insgesamt			außerhalb von Einrichtungen			in Einrichtungen		
	2005	2006	2007	2005	2006	2007	2005	2006	2007
Empfänger	1 526	1 378	...	362	377	...	1 164	1 001	...
darunter: männlich	740	697	...	186	203	...	554	494	...
Ausländer	86	61	...	82	53	...	4	8	...
Bedarfsgemeinschaften	1 478	1 348	...	314	347	...	1 164	1 001	...
durchschnittlicher monatlicher Bruttobedarf in €	315	316	...	566	536	...	106	95	...
monatlicher Nettoanspruch in €	192	188	...	325	294	...	82	81	...
Reine Ausgaben in 1 000 €	2 205	2 497	...	2 205	2 063	...	-	434	...
darunter: örtlicher Träger	2 204	2 215	...	2 204	1 782	...	-	434	...

Quelle: Statistisches Landesamt Sachsen

Amt für Statistik und Wahlen Leipzig

413 Asylbewerber 2003 bis 2007

Geschlecht, Altersgruppe bzw. Herkunftsland	2003	2004	2005	2006	2007
	Regelleistungsempfänger am 31.12.				
Insgesamt	1 465	1 380	1 148	966	815
davon: männlich	1 036	940	764	621	526
weiblich	429	440	384	345	289
davon im Alter von: 0 - unter 6 Jahren	139	146	130	109	89
6 - 14	121	131	109	105	102
14 - 18	61	66	59	47	36
18 - 25	304	230	188	145	113
25 - 35	519	471	355	279	232
35 - 45	237	245	223	185	160
45 und älter	84	91	84	96	83
darunter aus:					
Irak	213	214	171	145	115
Serbien und Montenegro ¹⁾	172	204	183	168	93
Islamische Republik Iran	145	123	98	88	80
Libanon	57	55	48	42	62
Türkei	131	119	102	69	53
Afghanistan	124	108	86	60	49
Russische Föderation	31	39	40	48	42
Vietnam	76	55	50	43	44
Syrien	34	35	31	31	32
Indien	55	48	40	35	25
China	65	48	39	29	26
Algerien	9	10	11	17	17
Bosnien-Herzegowina	19	23	20	19	14
Pakistan	29	22	14	12	10
Libyen	21	19	22	14	9
Demokratische Rep. Kongo (ehem. Zaire)	17	15	10	8	7
unbekannte Herkunft bzw. staatenlos	54	51	42	31	40

Quelle: Statistisches Landesamt Sachsen

Amt für Statistik und Wahlen Leipzig

¹⁾ seit 03.06.2006 ist Montenegro eigenständiger Staat; eine Trennung war hier bis einschl. 2007 nicht möglich

414 Ausgaben nach dem Asylbewerberleistungsgesetz 2007



Art und Form der Leistung	Ausgaben insgesamt	Außerhalb von	In
		Einrichtungen	
	in 1 000 €		
Insgesamt	5 476	3 034	2 442
davon: Leistungen in besonderen Fällen	2 423	1 835	588
davon: Hilfe zum Lebensunterhalt	1 914	1 485	429
Leistungen nach SGB XII	509	351	158
Grundleistungen	2 335	879	1 456
davon: Sachleistungen	2 023	729	1 294
Geldleistungen für persönliche Bedürfnisse	209	101	108
Geldleistungen für den Lebensunterhalt	103	49	54
Leistungen bei Krankheit, Schwangerschaft, Geburt	695	303	392
Sonstige Leistungen	23	17	6
davon: Sachleistungen	2	1	2
Geldleistungen	21	16	5

Quelle: Statistisches Landesamt Sachsen

Amt für Statistik und Wahlen Leipzig

alle Ausgaben erfolgten durch örtliche Träger

415 Alten- und Altenpflegeheime 2003 bis 2007

Kapazität / Belegung	2003	2004	2005	2006	2007
Heime insgesamt	42	47	49	49	50
Heimplätze insgesamt	4 801	5 136	5 310	5 322	5 443
davon: Altenheime	317	222	241	135	187
Pflegeheime	4 484	4 914	5 069	5 187	5 256
Heimbewohner insgesamt	4 383	4 833	5 000	5 108	5 194
je 1 000 Einwohner 65 Jahre und älter	44	48	48	47	47
davon:					
<u>Kommunale Heime</u>	9	10	10	9	9
Heimplätze	1 415	1 472	1 433	1 343	1 341
davon: Altenheime	195	162	137	101	105
Pflegeheime	1 220	1 310	1 296	1 242	1 236
Heimbewohner	1 366	1 425	1 390	1 315	1 296
davon: Altenheime	195	162	137	101	105
Pflegeheime	1 171	1 263	1 253	1 214	1 191
<u>Heime der Wohlfahrtsverbände</u>	15	18	18	18	18
Heimplätze	1 348	1 599	1 588	1 577	1 572
davon: Altenheime	58	39	46	9	38
Pflegeheime	1 290	1 560	1 542	1 568	1 534
Heimbewohner	1 343	1 514	1 566	1 563	1 565
davon: Altenheime	58	39	46	9	38
Pflegeheime	1 285	1 475	1 520	1 554	1 527
<u>Private Heime</u>	18	19	21	22	23
Heimplätze	2 038	2 065	2 289	2 402	2 530
davon: Altenheime	64	21	58	25	44
Pflegeheime	1 974	2 044	2 231	2 377	2 486
Heimbewohner	1 674	1 894	2 044	2 230	2 333
davon: Altenheime	64	21	58	25	44
Pflegeheime	1 610	1 873	1 986	2 205	2 289

Quelle: Sozialamt

Amt für Statistik und Wahlen Leipzig

siehe Vorbemerkungen

416 Ausgewählte übertragbare meldepflichtige Krankheiten 2005 bis 2007

Krankheit	Anzahl der Fälle			Fälle je 10 000 Einwohner		
	2005	2006	2007	2005	2006	2007
Gemeldete Infektionskrankheiten	5 174	4 992	5 985	103,5	98,9	117,8
darunter:						
ansteckende Durchfallerkrankungen	4 678	4 426	4 753	93,6	87,7	93,6
Virushepatitis	141	154	167	2,8	3,1	3,3
Meningokokken-Meningitis	3	4	3	0,1	0,1	0,1
Virusgrippe (Influenza)	90	34	178	1,8	0,7	3,5
Borreliose	127	154	65	2,5	3,1	1,3
Anzahl der Häufungen obiger Infektionskrankheiten ¹⁾	22	16	36	0,4	0,3	0,7
Anzahl der betroffenen Personen der Häufungen	528	355	686	10,6	7,0	13,5
Tuberkulose-Neuerkrankungen	26	42	29	0,5	0,8	0,6
darunter: Atmungsorgane	21	34	23	0,4	0,7	0,5
Meldepflichtige sexuell übertragbare Krankheiten:						
HIV-Neuerkrankungen	13	15	6	0,3	0,3	0,1
Gonorrhoe	88	86	90	1,8	1,7	1,8
Syphilis	93	63	27	1,9	1,2	0,5
Urogenitale Chlamydieninfektionen	490	509	529	9,8	10,1	10,4

Quelle: Gesundheitsamt

Amt für Statistik und Wahlen Leipzig

¹⁾ zwei oder mehr gleichartige Erkrankungsfälle, bei denen ein epidemischer Zusammenhang wahrscheinlich ist

417 Niedergelassene Ärzte, Zahnärzte und Tierärzte 2003 bis 2007

Fachgebiet	2003	2004	2005	2006	2007
Ärzte insgesamt ¹⁾	936	929	954	991	1 022
darunter:					
Praktischer Arzt/Allgemeinmedizin	280	272	273	262	267
Chirurgie	34	36	37	44	44
Frauenheilkunde/Geburtshilfe	80	77	79	83	82
Innere Medizin	112	118	120	132	139
Zahnärzte insgesamt ²⁾	460	468	472	481	492
darunter: Praxisinhaber	398	397	393	399	397
Tierärzte insgesamt	292	316	321	318	337
darunter: in Praxen ²⁾	58	58	63	62	70

Quelle: Statistisches Landesamt Sachsen

Amt für Statistik und Wahlen Leipzig

¹⁾ einschließlich Ärzte in Einrichtungen gemäß § 311 SGB V und Angestellte, Teilzeitangestellte und Praxisassistenten

²⁾ Praxisinhaber und -assistenten

418 Ärzte in Krankenhäusern 2003 bis 2007

Fachgebiet	2003	2004	2005	2006	2007
Ärzte insgesamt	1 147	1 321	1 353	1 399	1 442
davon:					
Leitende Ärzte	106	109	116	116	128
Oberärzte	194	220	241	278	248
Fachärzte	386	365	370	378	428
Ärzte in der Weiterbildung	461	627	626	627	638
darunter nach Fachgebieten (ohne Ärzte in der Weiterbildung):					
Anästhesie	119	127	131	137	145
Augenheilkunde	14	12	11	14	11
Chirurgie	105	101	106	110	110
Haut- und Geschlechtskrankheiten	9	9	11	11	10
Frauenheilkunde und Geburtshilfe	27	31	35	38	37
Hals-Nasen-Ohren-Krankheiten	14	15	13	12	12
Innere Medizin	152	149	152	159	170
darunter: Pneumologie- und Bronchialheilkunde	4	4	4	6	8
Kinderheilkunde	51	46	49	53	59
Kinder- und Jugendpsychiatrie	11	12	12	13	13
Mund-Kiefer-Gesichtschirurgie	4	8	8	11	11
Neurochirurgie	10	10	9	10	12
Neurologie	14	14	13	15	17
Orthopädie	9	10	14	14	17
Pathologie	11	9	5	7	6
Strahlentherapie	8	10	11	10	10
Urologie	21	22	23	24	22
Psychotherapie/Psychiatrie	18	21	22	27	27
Sonstige	84	85	100	105	115

Quelle: Statistisches Landesamt Sachsen

Amt für Statistik und Wahlen Leipzig

419 Krankenhäuser 2003 bis 2007

Kennziffer	2003	2004	2005	2006	2007
<u>Krankenhäuser insgesamt</u>					
Anzahl der Einrichtungen	7	8	8	8	8
Aufgestellte Betten	4 156	3 912	3 830	3 803	3 910
je 1 000 Einwohner	8,4	7,9	7,7	7,5	7,7
Abgegangene Patienten	134 356	132 544	136 808	135 220	142 216
je 1 000 Einwohner	271	267	274	268	280
Belegung in %	83,6	82,2	84,8	83,5	83,5
Durchschnittliche Verweildauer je Patient in Tagen	9,4	8,8	8,6	8,6	8,4
Ärzte	1 147	1 321	1 353	1 399	1 442
Nichtärztliches Personal	6 890	6 678	6 808	6 727	6 761
darunter: Personal im Pflegedienst	2 930	2 817	2 865	2 763	2 753
Berechnungs- und Belegungstage	1 268 794	1 176 360	1 184 894	1 159 193	1 191 592
<u>Kommunale Krankenhäuser</u>					
Anzahl der Einrichtungen	1	1	1	1	1
Aufgestellte Betten	1 174	1 086	1 065	1 077	1 140
je 1 000 Einwohner	2,4	2,2	2,1	2,1	2,2
<u>Konfessionelle Krankenhäuser</u>					
Anzahl der Einrichtungen	2	2	2	2	2
Aufgestellte Betten	623	623	600	580	570
je 1 000 Einwohner	1,3	1,3	1,2	1,1	1,1
<u>Universitätsklinikum</u>					
Anzahl der Einrichtungen	1	1	1	1	1
Aufgestellte Betten	1 439	1 273	1 267	1 268	1 263
je 1 000 Einwohner	2,9	2,6	2,5	2,5	2,5
<u>Private Krankenhäuser</u>					
Anzahl der Einrichtungen	3	4	4	4	4
Aufgestellte Betten	920	930	898	878	937
je 1 000 Einwohner	1,9	1,9	1,8	1,7	1,8
Quelle: Statistisches Landesamt Sachsen			Amt für Statistik und Wahlen Leipzig		

siehe Vorbemerkungen

420 Stationäre Versorgung in Krankenhäusern 2006 und 2007 nach Fachgebieten

Fachgebiet	Jahr	Auf- gestellte Betten	Abge- gangene Patienten	Berech- nungs- und Be- legungs- tage	Bele- gung in %	Durchschn. Verweil- dauer je Patient in Tagen	Betten je 1 000 Ein- wohner	Abgänge je 1 000 Ein- wohner
Insgesamt	2006	3 803	135 220	1 159 193	83,5	8,6	7,5	267,9
	2007	3 910	142 216	1 191 592	83,5	8,4	7,7	280,0
davon:								
Augenheilkunde	2006	33	3 443	9 428	78,3	2,7	0,1	6,8
	2007	33	3 476	9 504	78,9	2,7	0,1	6,8
Chirurgie	2006	636	21 448	198 087	85,3	8,1	1,3	42,5
	2007	629	22 632	201 066	87,6	7,5	1,2	44,6
Frauenheilkunde und Geburtshilfe	2006	224	14 016	60 340	73,8	4,2	0,4	27,8
	2007	226	12 921	66 549	80,7	5,0	0,4	25,4
Hals-Nasen-Ohren- Krankheiten	2006	74	4 459	22 703	84,1	5,0	0,1	8,8
	2007	73	4 794	23 976	90,0	4,9	0,1	9,4
Haut- und Geschlechts- krankheiten	2006	50	2 135	15 373	84,2	7,1	0,1	4,2
	2007	50	2 163	15 256	83,6	6,9	0,1	4,3
Innere Medizin	2006	1 281	46 848	376 537	80,5	7,5	2,5	92,8
	2007	1 263	49 995	390 660	84,7	7,4	2,5	98,4
Kinderheilkunde	2006	196	7 828	53 672	75,0	6,3	0,4	15,5
	2007	193	8 296	49 830	70,7	5,5	0,4	16,3
Kinder- und Jugend- psychiatrie	2006	103	751	36 099	96,0	48,0	0,2	1,5
	2007	102	771	35 329	94,9	45,7	0,2	1,5
Mund-Kiefer-Gesichts- chirurgie	2006	35	1 473	11 028	86,3	7,2	0,1	2,9
	2007	35	1 550	11 316	88,6	6,8	0,1	3,1
Neurochirurgie	2006	59	1 887	18 312	85,0	8,8	0,1	3,7
	2007	61	2 066	19 230	86,4	8,3	0,1	4,1
Neurologie	2006	90	3 591	28 027	85,3	7,0	0,2	7,1
	2007	90	3 554	27 264	83,0	6,8	0,2	7,0
Orthopädie	2006	152	4 326	53 815	97,0	11,1	0,3	8,6
	2007	156	4 292	47 224	82,9	9,2	0,3	8,4
Psychiatrie	2006	292	4 884	98 364	92,3	20,1	0,6	9,7
	2007	352	5 207	99 410	77,4	19,1	0,7	10,3
Psychotherapeutische Medizin	2006	20	134	6 933	95,0	51,5	0,0	0,3
	2007	20	140	6 633	90,9	48,4	0,0	0,3
Strahlentherapie	2006	66	1 205	20 792	86,3	16,3	0,1	2,4
	2007	66	1 239	20 340	84,4	15,6	0,1	2,4
Nuklearmedizin	2006	20	909	4 972	68,1	5,5	0,0	1,8
	2007	20	889	4 563	62,5	5,1	0,0	1,8
Urologie	2006	156	7 282	46 226	81,2	6,1	0,3	14,4
	2007	152	8 203	50 146	90,4	5,7	0,3	16,1
Sonstige Fachbereiche ¹⁾	2006	316	8 601	98 485	85,4	9,6	0,6	17,0
	2007	389	10 028	113 296	79,8	8,6	0,8	19,7

Quelle: Statistisches Landesamt Sachsen

Amt für Statistik und Wahlen Leipzig

siehe Vorbemerkungen

¹⁾ umfasst zusätzlich die Fachabteilungen Herz- und Kinderchirurgie, Plastische Chirurgie und Geriatrie

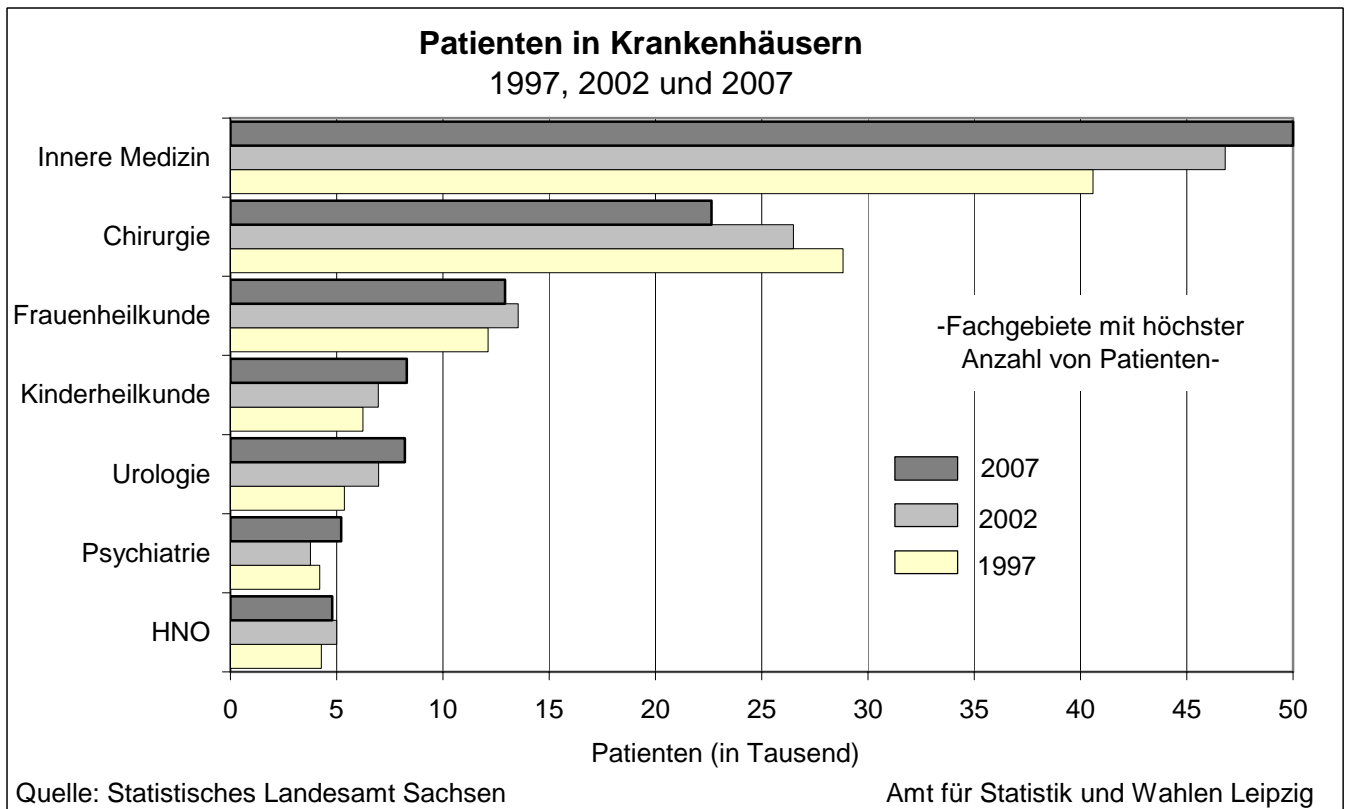

421 Anzahl der aufgestellten Betten in Krankenhäusern 2003 bis 2007

Einrichtung	Anzahl der Betten					Betten je 10 000 Einwohner				
	2003	2004	2005	2006	2007	2003	2004	2005	2006	2007
Insgesamt	4 156	3 912	3 830	3 803	3 910	83,8	78,6	76,6	75,3	77,0
davon:										
Klinikum St. Georg gGmbH	1 174	1 086	1 065	1 077	1 140	23,7	21,8	21,3	21,3	22,4
Universitätsklinikum Leipzig	1 439	1 273	1 267	1 268	1 263	29,0	25,6	25,4	25,1	24,9
Evangelisches Diakonissen- krankenhaus Leipzig	272	272	260	250	250	5,5	5,5	5,2	5,0	4,9
St. Elisabeth-Krankenhaus Leipzig gGmbH	351	351	340	330	320	7,1	7,1	6,8	6,5	6,3
Park-Krankenhaus Leipzig-Südost GmbH	500	500	480	470	495	10,1	10,1	9,6	9,3	9,7
Soteria-Klinik Leipzig GmbH	56	56	56	56	56	1,1	1,1	1,1	1,1	1,1
Herzzentrum Leipzig GmbH	364	364	352	342	376	7,3	7,3	7,0	6,8	7,4
Klinik am Rosental	-	10	10	10	10	-	0,2	0,2	0,2	0,2

Quelle: Statistisches Landesamt Sachsen
Amt für Statistik und Wahlen Leipzig

422 Nichtärztliches Personal in Krankenhäusern 2003 bis 2007

Berufsgruppe	2003	2004	2005	2006	2007
Nichtärztliches Personal insgesamt	6 890	6 678	6 808	6 727	6 761
darunter: weibliches Personal	5 530	5 367	5 464	5 364	5 435
davon:					
Personal im Pflegedienst	2 930	2 817	2 865	2 763	2 753
Gesundheits- und Krankenpflegerin/-pfleger	2 427	2 313	2 368	2 289	2 281
Krankenpflegehelfer	55	52	48	59	56
Gesundheits- und Kinderkrankenpflegerin/ -pfleger	360	361	371	362	348
Sonstige Pflegepersonen	88	91	78	53	68
Personal im medizinisch-technischen Dienst	1 443	1 381	1 415	1 407	1 456
Medizinisch-technische Assistenten	43	37	40	72	84
Zytologieassistenten	5	7	8	6	8
Medizinisch-technische Radiologieassistenten	152	147	151	153	151
Medizinisch-technische Laborassistenten	273	259	281	241	256
Apothekenpersonal	72	72	78	77	77
Krankengymnasten/ Physiotherapeuten	158	147	141	139	146
Masseure (einschließlich medizinische Bademeister)	4	2	2	2	2
Logopäden	9	8	9	9	10
Psychologen/ Psychotherapeuten	36	32	40	43	55
Diätassistenten	9	8	9	10	7
Sonstiges medizinisch-technisches Personal (einschließlich Sozialarbeiter)	682	662	656	655	660
Personal im Funktionsdienst	1 054	1 064	1 059	1 090	1 120
Personal im Operationsdienst	315	314	292	297	300
Personal in der Anästhesie	144	141	150	151	161
Personal in der Funktionsdiagnostik	63	66	72	85	88
Personal in der Endoskopie	38	27	35	26	40
Personal in der Ambulanz	239	263	275	287	289
festangestellte Hebammen/ Entbindungspfleger	43	42	48	46	46
Beschäftigungs- und Arbeitstherapeuten	34	17	23	26	27
Krankentransportdienst	29	27	28	27	24
Sonstiges Personal im Funktionsdienst	149	167	136	145	145
Wirtschafts- und Versorgungsdienst	203	198	204	194	237
Verwaltungsdienst und technischer Dienst	673	664	701	710	860
Sonstiges Personal	587	554	564	563	335

Quelle: Statistisches Landesamt Sachsen

Amt für Statistik und Wahlen Leipzig

423 Apotheken 2003 bis 2007

Kennziffer	Öffentliche Apotheken					außerdem: in Krankenhäusern
	2003	2004	2005	2006	2007	
Apotheken	128	133	133	135	134	4
Apotheker	208	219	230	224	238	22

Quelle: Statistisches Landesamt Sachsen

Amt für Statistik und Wahlen Leipzig

424 Ausgewählte Kennziffern des Gesundheitsamtes 2003 bis 2007

Kennziffer	2003	2004	2005	2006	2007
Jugendärztliche Untersuchungen insgesamt	10 461	11 066	8 948	8 533	10 093
davon:					
in Kindertageseinrichtungen	586	1 725	2 409	2 514	2 841
Einschulungsuntersuchungen	2 891	3 834	3 128	4 123	3 478
in Schulen / Förderschulen	6 984	5 507	3 411	1 896	3 774
Betreute Kinder im Kinder- und Jugendpsychiatrischen Dienst	1 944	1 902	1 611	1 578	1 939
Konsultationen in der STD-/AIDS-Beratungsstelle	4 780	4 333	4 249	4 339	4 491
Trinkwasserkontrollen	2 751	2 474	2 498	2 373	1 903
darunter: für öffentliche Einrichtungen	1 096	948	814	891	746
Badewasserkontrollen	1 678	1 417	1 199	903	871
Hygienekontrollen in					
Einrichtungen der Kinderbetreuung	682	479	403	359	456
Beherbergungsstätten	164	162	84	119	101
Einrichtungen der Schönheitspflege	104	124	140	192	190
Sport- und Freizeitanlagen	747	807	712	647	652
Umweltmedizinische Beratung	.	144	140	85	121
Belehrungen für Beschäftigte im Lebensmittelbereich	3 785	4 036	4 508	4 833	5 063

Quelle: Gesundheitsamt Amt für Statistik und Wahlen Leipzig

425 Behinderte und schwerbehinderte Personen 2003 bis 2007

Merkmal	2003	2004	2005	2006	2007				
	Insgesamt					von ... bis unter ... Jahre			
						unt.15	15 - 25	25 - 60	60 u.ält.
Behinderte insgesamt	56 634	58 881	61 011	66 686	68 029	773	1 538	20 593	45 125
darunter: weiblich	31 258	32 468	33 628	36 767	37 463	341	650	10 339	26 133
Schwerbehinderte	41 897	43 465	44 906	45 095	45 882	647	1 138	11 847	32 250
weibliche Schwerbehinderte	.	.	.	24 943	25 356	278	466	5 779	18 833
nichtdeutsche Schwerbehinderte	.	.	.	416	451	28	16	181	226
Art der Hauptbehinderung nach Behinderungsgruppen:									
Bewegungsapparat	9 680	9 861	9 937	9 878	9 868	15	84	1 642	8 127
Sinnesorgane	6 965	7 036	7 120	7 014	6 979	76	167	1 246	5 490
Innere Organe	11 471	11 935	12 373	12 395	12 725	87	135	2 632	9 871
Gehirn, Psyche	8 752	9 225	9 725	9 921	10 032	303	624	4 142	4 963
Sonstiges	5 028	5 406	5 751	5 887	6 278	166	128	2 185	3 799
Ursache der Schwerbehinderung:									
Angeboren	3 686	3 733	3 761	3 728	3 693	367	660	2 002	664
Unfall	1 201	1 206	1 199	1 195	1 173	-	10	425	738
Kriegs-, Wehrdienst- oder Zivildienstbehinderung	615	579	522	464	418	-	-	19	399
Krankheit	35 665	37 207	38 694	38 907	39 530	267	443	9 116	29 704
Sonstige Ursache	730	736	730	801	1 068	13	25	285	745
Schwerbehinderte mit gültigen Schwerbehindertenausweis	33 723	35 059	36 211	36 028	35 525	613	1 055	10 819	23 038

Quelle: Sächsisches Landesamt für Familie und Soziales Amt für Statistik und Wahlen Leipzig

426 Behinderte Personen 2003 bis 2007 nach dem Grad der Behinderung

Merkmal	2003	2004	2005	2006	2007				
	Insgesamt					davon im Alter von ... bis unter ... Jahre			
						unter 15	15 - 25	25 - 60	60 u. älter
Behinderte insgesamt	56 634	58 881	61 011	66 686	68 029	773	1 538	20 593	45 125
davon: Grad der Behinderung									
bis 30	9 210	9 646	10 113	15 467	15 977	100	268	6 678	8 931
40	5 527	5 770	5 992	6 123	6 169	26	132	2 067	3 944
50	12 757	12 998	13 398	13 544	13 919	163	321	4 345	9 090
60	6 897	7 281	7 496	7 555	7 636	70	135	1 911	5 520
70	4 644	4 759	4 901	4 945	4 992	83	113	1 085	3 711
80	5 410	5 618	5 806	5 788	5 925	115	173	1 422	4 215
90	2 518	2 585	2 613	2 590	2 616	12	35	420	2 149
100	9 671	10 224	10 692	10 674	10 795	204	361	2 665	7 565

Quelle: Sächsisches Landesamt für Familie und Soziales
Amt für Statistik und Wahlen Leipzig

427 Einrichtungen und betreutes Wohnen für behinderte Menschen 2003 bis 2007

Kennziffer	2003	2004	2005	2006	2007
Heime für erwachsene behinderte Personen nach SGB XII (ohne Altenpflegeheime) Plätze	12 552	15 565	15 565	15 649	15 655
Heime für behinderte Kinder und Jugendliche nach SGB XII Plätze	7 196	7 193	7 191	8 242	7 233
Außenwohngruppen Kapazität	10 86	12 94	12 98	20 136	22 156
Ambulant betreutes Wohnen behinderter Menschen Fallzahl	606	602	608	616	617
darunter für:					
geistig Behinderte	135	143	145	153	142
Körperbehinderte	84	84	80	80	81
chronisch psychisch Kranke	285	284	288	288	291
seelisch Behinderte infolge Sucht	102	91	95	95	103
Behindertenwerkstätten Anzahl der behinderten Mitarbeiter	8 1 139	8 1 189	8 1 256	6 1 249	6 1 249

Quellen: Kommunalen Sozialverband Sachsen, Sozialamt
Amt für Statistik und Wahlen Leipzig

428 Pflegebedürftige Personen nach dem Pflegeversicherungsgesetz 2005 und 2007

Kennziffer	2005			2007		
	Insgesamt	davon		Insgesamt	davon	
		ambulant	stationär		ambulant	stationär
<u>Pflegeeinrichtungen</u>	145	79	66
davon in:						
freigemeinnütziger Trägerschaft	54	22	32
privater Trägerschaft	89	57	32
öffentlicher Trägerschaft	2	-	2
<u>verfügbare Pflegeplätze</u>	5 602	x	5 602	...	x	...
davon für:						
vollstationäre Dauerpflege	5 351	x	5 351	...	x	...
Kurzzeitpflege	59	x	59	...	x	...
Tages- und Nachtpflege	192	x	192	...	x	...
Pflegeplätze je 1 000 Einwohner	11	x	11	...	x	...
<u>Leistungsempfänger der Pflegeversicherung</u>	13 205	8 097	5 108
darunter: weibliche Pflegeleistungsempfänger	9 234	5 289	3 945
Leistungsempfänger je 1 000 Einwohner	26	16	10
<u>zu Hause betreut von:</u>						
Angehörigen (nur Pflegegeldempfänger)	4 880	4 880	x	x
Angehörigen und Pflegediensten (Kombination aus Sach- und Pflegegeldleistungen)	637	637	x	x
Pflegediensten	2 580	2 580	x	x
<u>teilstationäre / stationäre Pflege</u>	5 108	x	5 108	...	x	...
<u>Pflegeleistungsempfänger nach Pflegestufen ¹⁾</u>						
I	7 036	5 094	1 942
II	4 844	2 464	2 380
III	1 274	539	735
<u>Beschäftigte</u>	4 466	1 412	3 054
darunter: Vollzeitbeschäftigte	1 981	677	1 304

Quelle: Statistisches Landesamt Sachsen

Amt für Statistik und Wahlen Leipzig

¹⁾ einige stationäre Pflegeleistungsempfänger wurden noch keiner Pflegestufe zugeordnet

429 Räumungsklagen und Zwangsräumungen 2003 bis 2007

Sachverhalt	2003	2004	2005	2006	2007
Räumungsklagen gemäß BSHG § 15a - Mitteilungen des Amtsgerichtes	1 152	1 273	1 210	987	943
Zwangsräumungen von Mietwohnungen - Mitteilungen der Gerichtsvollzieher	714	775	828	616	630

Quelle: Sozialamt

Amt für Statistik und Wahlen Leipzig

430 Einrichtungen und Hilfen für wohnungslose Personen 2003 bis 2007

Einrichtungsart/Objekt/Sachverhalt	2003	2004	2005	2006	2007
Übernachtungshaus für wohnungslose Männer Rückmarsdorfer Straße (Kapazität: 50 Plätze)					
übernachtende Personen	389	441	291	291	264
Anzahl der Übernachtungen	18 419	15 749	14 385	14 591	10 894
Übernachtungshaus für wohnungslose Frauen Scharnhorststraße 27 (Kapazität: 25 Plätze)					
übernachtende Personen	69	80	63	69	76
darunter: Frauen	68	75	61	64	75
Anzahl der Übernachtungen	6 584	8 312	7 306	6 883	6 952
Notschlafstelle "Haus Alt-Schönefeld" Theklaer Straße 11 (Kapazität: 15 Plätze)					
übernachtende Personen	-	48	43	30	42
Anzahl der Übernachtungen	-	4 007	4 848	5 400	5 054
Notschlafstelle "Alternative I" Chopinstraße 13					
übernachtende Personen	158	141	141	112	93
Anzahl der Übernachtungen	5 126	4 460	5 864	4 381	3 587
1. Leipziger Integrationshaus Rückmarsdorfer Straße (Kapazität: 14 Plätze)					
untergebrachte Personen	28	22	29	23	23
darunter: Neuzugänge	13	8	19	11	14
Gewährleistungswohnungen					
eingewiesene Personen	449	386	305	286	288
darunter: Frauen	200	100	88	91	87
Kinder	164	136	115	108	119
Sozialamt Beratungsstelle "Vier Wände" Rathaus Wahren/seit Juni 2007 Prager Straße 26					
Registrierte Beratungsgespräche mit wohnungslosen Personen	2 189	2 295	2 012	1 797	1 879
Personen, die Beratungen in Anspruch nahmen	644	675	533	488	569
darunter: Personen mit erstmaliger Beratung	384	437	297	281	375

Quelle: Sozialamt

Amt für Statistik und Wahlen Leipzig

5

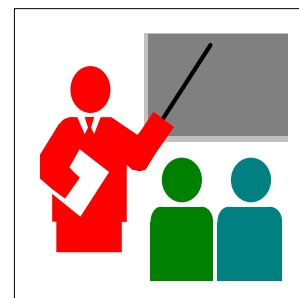

Bildung

Tab.-Nr.	Tabellen	Seite
501	Bevölkerung nach Schul- und Bildungsabschluss 2003 bis 2007	77
502	Erwerbstätige nach Schul- und Bildungsabschluss 2003 bis 2007	77
503	Allgemein bildende Schulen und Förderschulen 2004/05 bis 2007/08	78
504	Grundschüler 2004/05 bis 2007/08	78
505	Mittelschüler 2004/05 bis 2007/08	79
506	Gymnasiasten 2004/05 bis 2007/08	79
507	Schüler im Profilunterricht an Mittelschulen und Gymnasien 2007/08	80
508	Förderschüler 2004/05 bis 2007/08	81
509	Schulen des zweiten Bildungsweges 2004/05 bis 2007/08	81
510	Schulabgänger am Ende des Schuljahres 2006/07	82
511	Lehrer an allgemein bildenden Schulen und Förderschulen 2005/06 bis 2007/08	83
512	Schüler an berufsbildenden Schulen 2006/07 und 2007/08 nach dem Ausbildungsjahr	83
513	Neuanfänger an berufsbildenden Schulen 2007/08 nach ihrer Vorbildung	84
514	Schüler an Berufsschulen 2005/06 bis 2007/08 nach Berufsbereichen	84
515	Schulabgänger an berufsbildenden Schulen 2005/06 und 2006/07	85
516	Lehrpersonal an berufsbildenden Schulen 2005/06 bis 2007/08	86
517	Veranstaltungen der Volkshochschule 2005 bis 2007	86
518	Personal der Volkshochschule 2003 bis 2007	87
519	Studierende 2004/05 bis 2007/08 nach Fächergruppen	87
520	Studierende 2004/05 bis 2007/08 nach Hochschulen und Fächergruppen	88
521	Studienanfänger 2004/05 bis 2007/08	89
522	Bestandene Abschlussprüfungen an Hochschulen 2006 und 2007	90
523	Studierende 2006/07 und 2007/08 nach dem Herkunftsort	91
524	Personal an Hochschulen 2003 bis 2007	92
525	Studierende an der Staatlichen Studienakademie Leipzig 2006/07 und 2007/08	92
526	Leipziger Studentenwerk 2003/04 bis 2007/08	92

Abb.-Nr.	Abbildungen	Seite
15	Schüler an Grundschulen, Mittelschulen, Gymnasien und Förderschulen 2003/04 bis 2007/08	78
16	Abgänger allgemein bildender Schulen, Förderschulen und Schulen des zweiten Bildungsweges 2004/05 bis 2006/07	82
17	Kursbelegung der Volkshochschule 2006 und 2007	87
18	Studierende nach Fächergruppen 2007/08	88
19	Herkunftsgebiete der in Leipzig Studierenden 2006/07 und 2007/08	91

Vorbemerkungen

Die Daten in den Tabellen 501 und 502, **Bevölkerung und Erwerbstätige nach Schul- und Bildungsabschlüssen**, entstammen der Auswertung des **Mikrozensus**. Dieser ist eine vom Statistischen Landesamt des Freistaates Sachsen durchgeführte Repräsentativbefragung zu Bevölkerungs- und Arbeitsmarktangaben. Als Flächenstichprobe wird dabei ein Prozent aller Haushalte eines bestimmten Territoriums nach repräsentativer Auswahl einbezogen. Bis 2004 wurde der Mikrozensus einmal jährlich mit einer einheitlichen Berichtswoche für alle befragten Haushalte durchgeführt. Mit Beginn des Jahres 2005 wurde die bisher jährliche Erhebung auf eine kontinuierliche Erhebung mit gleitender Berichtswoche umgestellt. Die Ergebnisse des Mikrozensus ab 2005 liefern damit nicht mehr eine „Momentaufnahme“ einer bestimmten Kalenderwoche eines Jahres, sondern entsprechen einem Durchschnittswert für das gesamte Erhebungsjahr und berücksichtigen demzufolge auch saisonale Schwankungen.

Die Angaben zu den **allgemein bildenden Schulen** sowie zu den **berufsbildenden Schulen** basieren auf Erhebungen, die jeweils zu Beginn des neuen Schuljahres durch das Statistische Landesamt Sachsen durchgeführt werden.

Zu den **öffentlichen Schulen** gehören die allgemein bildenden bzw. berufsbildenden Schulen, die sich in kommunaler Trägerschaft bzw. in Landesträgerschaft befinden. Schüler in Vorklassen der öffentlichen Schulen wurden bei der Schulstatistik nicht berücksichtigt.

Von allen Mittelschülern der Klassen 7 bis 9 kann jährlich ein **Neigungskurs** ausgewählt werden, ab 10. Klasse dann ein **Vertiefungskurs**.

Es gibt folgende **Schulabschlüsse** an allgemein bildenden Schulen:

Hauptschulabschluss (erfolgreicher Besuch der Klasse 9), qualifizierender Hauptschulabschluss (erfolgreicher Besuch der Klasse 9 und besondere Leistungsfeststellung, d.h. bestimmter Gesamtdurchschnitt aller Noten sowie bestandene Prüfung mit festgelegtem Erfolg), Realschulabschluss (erfolgreicher Besuch der Klasse 10 mit bestandener Abschlussprüfung), allgemeine Hochschulreife (bestandene Abiturprüfung), Abgangszeugnis (für Schüler jeder Schulart ohne Abschluss), Zeugnis zur Schulentlassung (für geistig behinderte Förderschüler).

Die öffentlichen **berufsbildenden Schulen** werden in der Regel nach Organisationseinheiten, den beruflichen Schulzentren, zusammengefasst.

Zu den **berufsvorbereitenden Maßnahmen** zählen auch die berufsvorbereitenden, rehaspezifischen Kurse sowie die Einstiegsqualifizierung Jugendlicher.

Neuanfänger an berufsbildenden Schulen sind Schüler im ersten Ausbildungsjahr bzw. die, die aufgrund ihrer Vorbildung gleich in das zweite Ausbildungsjahr übernommen wurden. Wiederholer des ersten Ausbildungsjahres gehören nicht dazu.

Die Angaben zur Anzahl der **Studierenden an Hochschulen** basieren auf der jährlich durchgeführten Hochschulstatistik und beziehen sich auf das Wintersemester des jeweiligen Studienjahres.

Bei den **Abschlussprüfungen an Hochschulen** handelt es sich um bestandene Abschlussprüfungen im ersten Studienfach. Die Werte sind nicht gleichzusetzen mit den Abgängern von Hochschulen.

Die **Staatliche Studienakademie Leipzig** (Berufsakademie) ist eine Einrichtung des tertiären Bildungsbereiches außerhalb der Hochschule. Das Studium dauert drei Jahre. Die Studierenden besitzen eine Hochschulzugangsberechtigung sowie einen mit einer geeigneten Bildungsstätte abgeschlossenen Ausbildungsvertrag.

Auf der Grundlage des **Bundesausbildungsförderungsgesetzes** erhalten Schüler bzw. Studenten einen Förderungsbetrag, wenn sie aufgrund ihrer finanziellen Situation nicht in der Lage sind, eine ihrer Eignung und Leistung entsprechende Ausbildung zu erhalten.

501 Bevölkerung nach Schul- und Bildungsabschluss 2003 bis 2007

Abschluss	Personen insgesamt in 1 000					darunter: weiblich in 1 000				
	2003	2004	2005	2006	2007	2003	2004	2005	2006	2007
Insgesamt	495,3	497,7	498,9	501,4	506,1	255,7	256,7	257,7	261,8	264,4
davon Schulabschlüsse:										
Volks-/Hauptschule	111,2	113,0	109,7	101,1	100,7	67,4	67,1	66,5	61,2	63,3
Realschule und Polytechnische Oberschule in ehemaliger DDR	174,3	173,4	183,2	178,0	177,3	89,5	91,1	96,1	94,3	92,2
Fachhochschul-/Hochschulreife	122,3	126,8	136,8	151,4	160,5	55,4	57,2	62,2	72,3	76,0
Ohne Angabe / ohne Abschluss	87,5	84,5	69,2	70,8	67,6	43,5	41,3	32,9	34,0	32,9
davon Bildungsabschlüsse:										
Lehrausbildung, Berufsfach- schule u.a.	216,3	207,1	207,3	202,5	206,4	111,9	108,2	108,7	104,7	105,9
Meister-/Technikerausbildung, Fachschule	58,1	60,9	68,2	63,4	64,4	33,8	35,4	39,5	39,2	40,9
Hochschulabschluss	70,9	77,8	84,0	87,0	93,5	27,7	31,0	35,0	38,5	40,7
Ohne Abschluss	80,7	80,2	90,1	100,2	91,4	47,7	46,5	50,5	55,6	52,0
Ohne Angabe, Sonstiges	69,3	71,7	49,3	48,3	50,3	34,6	35,6	24,0	23,8	24,8

Quelle: Statistisches Landesamt Sachsen/Mikrozensus

Amt für Statistik und Wahlen Leipzig

siehe Vorbemerkungen

502 Erwerbstätige nach Schul- und Bildungsabschluss 2003 bis 2007

Abschluss	Personen insgesamt in 1 000					darunter: weiblich in 1 000				
	2003	2004	2005	2006	2007	2003	2004	2005	2006	2007
Insgesamt	199,3	196,6	208,9	221,3	221,3	98,2	98,0	102,6	112,0	110,5
davon Schulabschlüsse:										
Volks-/Hauptschule	11,1	10,6	10,5	12,4	9,7	/	/	/	/	/
Realschule und Polytechnische Oberschule in ehemaliger DDR	113,6	110,9	115,7	118,0	118,2	59,1	58,1	59,8	61,7	59,6
Fachhochschul-/Hochschulreife	69,9	71,8	80,9	88,8	92,0	33,9	33,5	37,3	44,5	45,4
Ohne Angabe / ohne Abschluss	4,7	3,3	1,8	2,1	1,4	/	/	/	/	/
davon Bildungsabschlüsse:										
Lehrausbildung, Berufsfachschule u.a.	98,4	92,9	96,8	101,3	104,0	47,4	46,3	47,4	50,8	49,1
Meister-/Technikerausbildung, Fachschule	29,3	31,5	34,0	34,0	34,1	18,7	20,6	21,0	21,6	22,4
Hochschulabschluss	46,1	48,8	53,1	56,4	55,3	20,4	20,7	23,9	26,7	25,9
Ohne Angabe / ohne beruflichen Ausbildungsabschluss, Sonstiges	25,5	23,4	25,0	29,6	27,9	11,7	10,4	10,3	12,9	13,1

Quelle: Statistisches Landesamt Sachsen/Mikrozensus

Amt für Statistik und Wahlen Leipzig

siehe Vorbemerkungen

503 Allgemein bildende Schulen und Förderschulen 2004/05 bis 2007/08

Schulart Trägerschaft	Schu- len	Klas- sen	Schü- ler	Schu- len	Klas- sen	Schü- ler	Schu- len	Klas- sen	Schü- ler	Schu- len	Klas- sen	Schü- ler
	2004/05			2005/06			2006/07			2007/08		
Insgesamt	152	1 781	39 353	145	1 715	37 758	143	1 663	36 481	140	1 620	35 402
dar.: öffentl. Träger	139	1 637	36 380	129	1 565	34 583	126	1 494	33 072	122	1 456	31 774
davon:												
Grundschulen	73	577	11 057	74	611	11 965	74	643	12 805	73	659	13 408
dar.: öffentl. Träger	67	518	9 938	67	549	10 746	66	578	11 514	65	596	12 050
Mittelschulen	38	513	11 988	33	459	10 378	32	399	9 012	29	366	7 945
dar.: öffentl. Träger	36	489	11 487	30	433	9 831	28	371	8 409	25	334	7 281
Gymnasien	22	391	13 088	19	355	12 282	18	318	11 543	19	311	10 997
dar.: öffentl. Träger	20	363	12 213	17	324	11 351	16	284	10 516	16	274	9 892
Förderschulen	18	287	2 878	18	280	2 797	18	289	2 785	18	273	2 707
dar.: öffentl. Träger	16	267	2 742	16	259	2 655	16	261	2 633	16	252	2 551
Freie Waldorfschule	1	13	342	1	10	336	1	14	336	1	11	345

Quelle: Statistisches Landesamt Sachsen

Amt für Statistik und Wahlen Leipzig

siehe Vorbemerkungen

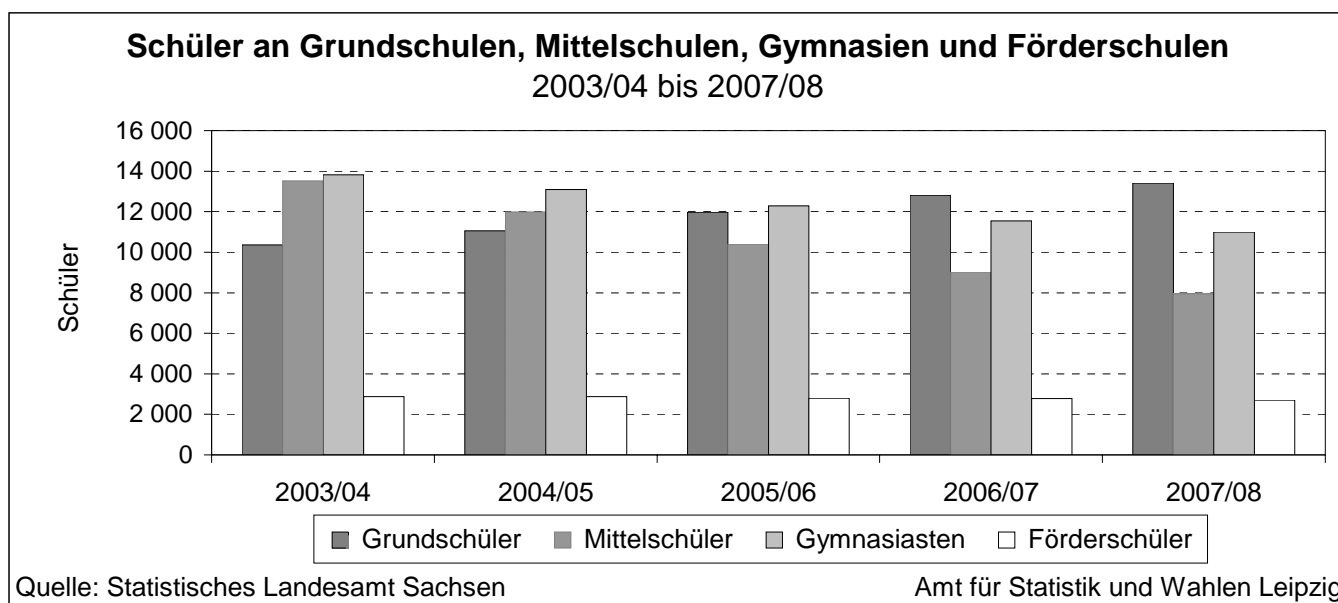

504 Grundschüler 2004/05 bis 2007/08

Klassenstufe	Klassen	Schüler	Klassen	Schüler	Klassen	Schüler	Klassen	Schüler
	2004/05		2005/06		2006/07		2007/08	
Insgesamt	577	11 057	611	11 965	643	12 805	659	13 408
davon: Klasse 1	164	3 274	164	3 385	167	3 476	169	3 545
Klasse 2	147	2 815	161	3 170	163	3 326	165	3 418
Klasse 3	144	2 622	158	2 893	168	3 209	168	3 368
Klasse 4	118	2 292	123	2 454	140	2 738	153	3 040
Vorbereitungsklassen für Ausländer- und Aussiedlerschüler	4	54	5	63	5	56	4	37

Quelle: Statistisches Landesamt Sachsen

Amt für Statistik und Wahlen Leipzig

505 Mittelschüler 2004/05 bis 2007/08

Klassenstufe Profil	Klassen	Schüler	Klassen	Schüler	Klassen	Schüler	Klassen	Schüler
	2004/05		2005/06		2006/07		2007/08	
Insgesamt	513	11 988	459	10 378	399	9 012	366	7 945
davon: Klasse 5	60	1 374	54	1 235	52	1 192	56	1 251
Klasse 6	67	1 465	61	1 331	54	1 216	52	1 177
Klasse 7	75	1 699	68	1 471	62	1 380	57	1 206
darunter: Hauptschule	15	505	13	419	10	345	9	275
Klasse 8	98	2 347	77	1 770	67	1 510	63	1 394
darunter: Hauptschule	21	637	17	479	12	375	10	311
Klasse 9	112	2 752	99	2 342	80	1 830	69	1 480
darunter: Hauptschule	19	664	24	600	18	489	11	319
Klasse 10	91	2 236	91	2 102	76	1 792	62	1 383
Vorbereitungs- klasse für Aus- länder- und Aussiedlerschüler	10	115	9	127	8	92	7	54

Quelle: Statistisches Landesamt Sachsen Amt für Statistik und Wahlen Leipzig

506 Gymnasiasten 2004/05 bis 2007/08

Klassenstufe Profil	Klassen	Schüler	Klassen	Schüler	Klassen	Schüler	Klassen	Schüler
	2004/05		2005/06		2006/07		2007/08	
Insgesamt	1) .	13 088	1) .	12 282	1) .	11 543	1) .	10 997
davon: Klasse 5	47	1 126	48	1 141	56	1 372	60	1 517
Klasse 6	46	1 089	47	1 187	48	1 176	56	1 418
Klasse 7	52	1 284	48	1 110	47	1 179	49	1 163
Klasse 8	70	1 716	52	1 289	47	1 124	48	1 155
Klasse 9	87	2 057	70	1 635	50	1 190	46	1 042
Klasse 10	89	1 952	90	2 021	70	1 636	52	1 178
Jahrgangsstufe 11	1) .	2 015	1) .	2 009	1) .	1 946	1) .	1 705
Jahrgangsstufe 12	1) .	1 849	1) .	1 890	1) .	1 920	1) .	1 819

Quelle: Statistisches Landesamt Sachsen Amt für Statistik und Wahlen Leipzig

¹⁾ in den Jahrgangsstufen 11 und 12 keine Bildung von Klassen; Unterricht erfolgt in halbjährlichen Grund- und Leistungskursen

507 Schüler im Profilunterricht an Mittelschulen und Gymnasien 2007/08

Profile / Neigungskurse / Vertiefte Ausbildung	Insgesamt	darunter		
		weiblich	in Schulen freier Trägerschaft	
			insgesamt	dar.: weiblich
Mittelschulen				
<u>Schüler in Kursen insgesamt</u>	4 569	1 998	302	141
davon in:				
Neigungskurse	3 447	1 484	240	114
davon: Gesundheit und Sport	1 062	392	38	14
Informatik und Medien	439	171	36	11
Kunst und Kultur	726	410	27	11
Naturwissenschaft und Technik	682	243	-	-
Sprache und Kommunikation	121	82	87	60
Soziales und gesellschaftliches Handeln	191	104	-	-
Unternehmerisches Handeln	59	21	15	4
Sonstiger Neigungskursbereich	167	61	37	14
Vertiefungskurse	1 122	514	62	27
davon: Gesundheit und Soziales	508	319	14	5
Kunst und Kultur	89	52	16	8
Technik	339	52	32	14
Wirtschaft	186	91	-	-
außerdem: Zweite Fremdsprache - abschlussorientiert	894	566	120	74
Gymnasien				
<u>Schüler in Kursen insgesamt</u>	4 090	2 071	320	187
davon in:				
Profile	2 640	1 498	320	187
davon: Gesellschaftswissenschaftlich	549	319	-	-
Künstlerisch	459	441	161	105
Naturwissenschaftlich	1 234	474	79	27
Sprachlich	398	264	80	55
Vertiefte Ausbildung (Klasse 5 bis Jahrgangsstufe 12)	1 450	573	-	-
davon: Sportlich (Sportgymnasium)	600	250	-	-
Mathematisch-naturwissenschaftlich	495	115	-	-
Musisch	87	-	-	-
Sprachlich	268	208	-	-
Quelle: Statistisches Landesamt Sachsen		Amt für Statistik und Wahlen Leipzig		

siehe Vorbemerkungen

508 Förderschüler 2004/05 bis 2007/08

Klassenstufe Art der Förderschule (Anzahl)	Klassen	Schüler	Klassen	Schüler	Klassen	Schüler	Klassen	Schüler
	2004/05		2005/06		2006/07		2007/08	
Insgesamt	287	2 878	280	2 797	289	2 785	273	2 707
davon: Klasse 1	22	193	23	186	22	207	23	209
Klasse 2	21	183	27	232	25	230	25	240
Dehnungsjahr	4	30	4	30	4	32	-	-
Klasse 3	20	181	21	212	28	267	27	263
Klasse 4	22	219	19	181	21	218	29	287
Klasse 5	20	214	21	223	20	199	19	215
Klasse 6	24	283	21	231	22	243	19	211
Klasse 7	32	378	26	307	22	242	22	261
Klasse 8	30	369	30	370	25	292	20	229
Klasse 9	29	335	26	316	28	330	23	263
Klasse 10	5	47	5	50	5	47	4	46
Unterstufe	13	84	13	93	15	95	13	85
Mittelstufe	12	88	11	95	15	97	17	130
Oberstufe	17	138	18	144	16	134	14	116
Werkstufe	16	136	15	127	21	152	18	152
davon Förderschwerpunkte:								
Lernen (6 Schulen)	115	1 524	111	1 424	110	1 376	98	1 238
Geistige Entwicklung (6)	58	446	57	459	67	478	62	483
Emotionale und soziale Entwicklung (1)	21	153	21	153	20	165	18	182
Körperliche und motorische Entwicklung (1)	27	203	26	201	25	198	24	202
Sehen (1)	14	86	14	86	14	87	17	91
Hören (1)	25	168	23	156	24	163	24	163
Sprache (1)	27	298	28	318	29	318	30	348
außerdem eine Krankenhausschule								
Quelle: Statistisches Landesamt Sachsen					Amt für Statistik und Wahlen Leipzig			

509 Schulen des zweiten Bildungsweges 2004/05 bis 2007/08

Schulart	Klas- sen	Schü- ler	dar.: weibl.	Klas- sen	Schü- ler	dar.: weibl.	Klas- sen	Schü- ler	dar.: weibl.	Klas- sen	Schü- ler	dar.: weibl.
	2004/05			2005/06			2006/07			2007/08		
Insgesamt	18	799	373	18	823	390	18	811	371	18	781	354
davon:												
Abendmittelschule	8	201	82	8	215	105	8	190	95	8	192	85
Abendgymnasium	3	191	107	3	184	101	3	198	97	3	184	94
Leipzig-Kolleg	7	407	184	7	424	184	7	423	179	7	405	175
Quelle: Statistisches Landesamt Sachsen					Amt für Statistik und Wahlen Leipzig							

510 Schulabgänger am Ende des Schuljahres 2006/07

Abschlussart	Geschlecht	Insgesamt	davon nach Schulart:				
			Mittelschulen	Gymnasien	Förderschulen	Freie Waldorfschule	Schulen d. 2. Bildungsweges
Ohne Hauptschulabschluss	männlich	347	147	-	200	-	-
	weiblich	214	86	-	128	-	-
	insgesamt	561	233	-	328	-	-
davon:							
Abgangszeugnis ¹⁾	männlich	162	147	-	15	-	-
	weiblich	88	86	-	2	-	-
	insgesamt	250	233	-	17	-	-
Lernbehinderte	männlich	159	-	-	159	-	-
	weiblich	112	-	-	112	-	-
	insgesamt	271	-	-	271	-	-
Zeugnis zur Schulentlassung	männlich	26	-	-	26	-	-
	weiblich	14	-	-	14	-	-
	insgesamt	40	-	-	40	-	-
Hauptschulabschluss	männlich	293	248	-	33	-	12
	weiblich	209	177	-	20	1	11
	insgesamt	502	425	-	53	1	23
darunter:							
Qualifizierender Hauptschulabschluss	männlich	58	44	-	8	-	6
	weiblich	41	33	-	3	1	4
	insgesamt	99	77	-	11	1	10
Realschulabschluss ²⁾	männlich	994	855	102	10	6	21
	weiblich	940	799	99	10	6	26
	insgesamt	1 934	1 654	201	20	12	47
Allgemeine Hochschulreife	männlich	841	-	769	-	5	67
	weiblich	1 015	-	945	-	10	60
	insgesamt	1 856	-	1 714	-	15	127
Insgesamt	männlich	2 475	1 250	871	243	11	100
	weiblich	2 378	1 062	1 044	158	17	97
	insgesamt	4 853	2 312	1 915	401	28	197

Quelle: Statistisches Landesamt Sachsen

Amt für Statistik und Wahlen Leipzig

siehe Vorbemerkungen ¹⁾ einschließlich Abgänger von Gymnasien, die ein Abgangszeugnis ohne Vermerk erhielten
²⁾ einschließlich Absolventen von Gymnasien, die ein Abgangszeugnis mit Vermerk erhielten

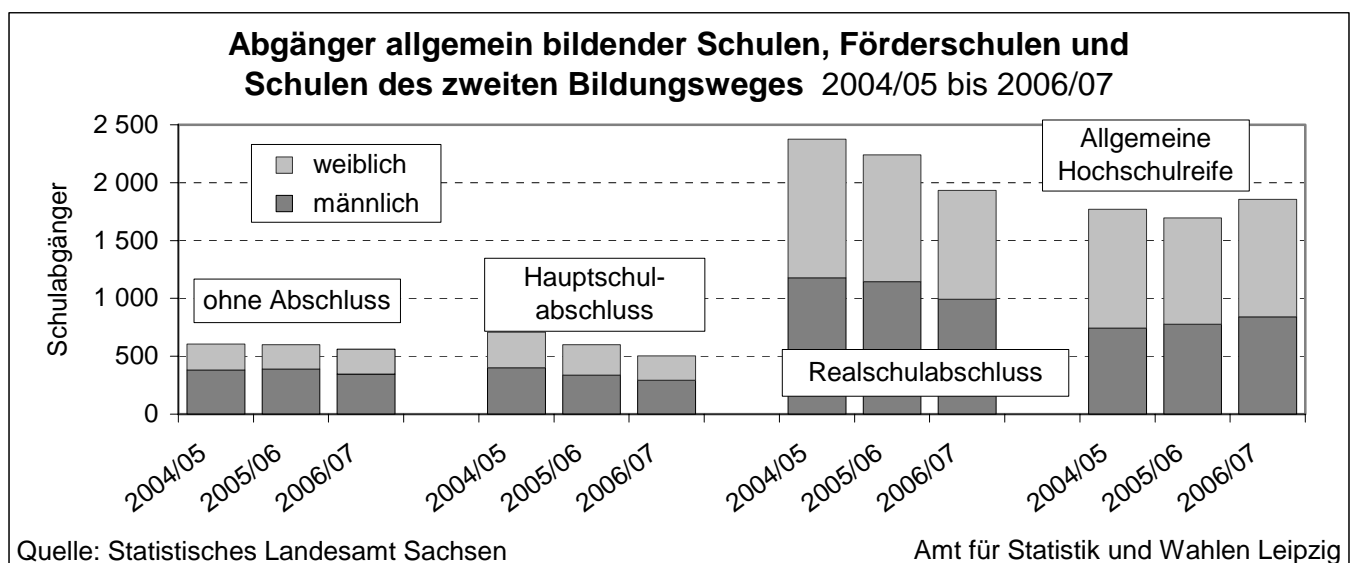

511 Lehrer an allgemein bildenden Schulen und Förderschulen 2005/06 bis 2007/08

Schulart	2005/06			2006/07			2007/08		
	Insgesamt	dar.: weiblich	vollzeitbeschäft.	Insgesamt	dar.: weiblich	vollzeitbeschäft.	Insgesamt	dar.: weiblich	vollzeitbeschäft.
Schulen insgesamt	3 552	2 937	2 096	3 544	2 919	2 124	3 507	2 892	2 199
davon: öffentliche Träger	3 264	2 727	1 937	3 241	2 700	1 950	3 188	2 660	2 007
freie Träger	288	210	159	303	219	174	319	232	192
davon: Grundschulen	1 023	987	157	1 025	985	166	1 016	970	235
Mittelschulen	973	763	745	927	722	689	902	709	696
Gymnasien	1 026	746	768	1 067	776	844	1 067	779	837
Förderschulen	499	421	413	497	417	416	492	414	419
Freie Waldorfschule	31	20	13	28	19	9	30	20	12
außerdem: Schulen des 2. Bildungsweges	51	35	38	61	40	44	61	40	47

Quelle: Statistisches Landesamt Sachsen Amt für Statistik und Wahlen Leipzig

hauptberufliche Lehrer

512 Schüler an berufsbildenden Schulen 2006/07 u. 2007/08 nach dem Ausbildungsjahr

Schulart	Schuljahr	Klassen/Kurse	Schüler	darunter: weiblich	Schüler im Ausbildungsjahr			
					1	2	3	4
Insgesamt	2006/07	1 265	26 708	13 761	11 100	8 622	6 233	753
davon:	2007/08	1 272	26 022	13 561	10 856	8 333	6 074	759
<u>öffentliche Träger</u>								
11 berufliche Schulzentren, eine medizinische Berufsfachschule am St. Georg gGmbH	2006/07	815	17 962	8 023	7 185	5 570	4 545	662
	2007/08	798	17 358	7 811	6 820	5 516	4 332	690
<u>freie Träger</u>								
32 Schulen	2006/07	450	8 746	5 738	3 915	3 052	1 688	91
	2007/08	474	8 664	5 750	4 036	2 817	1 742	69
davon:								
Berufsschulen - 12 Schulen	2006/07	572	13 287	5 597	4 398	4 297	3 956	636
	2007/08	563	12 928	5 439	4 269	4 266	3 703	690
Berufsschulen (berufsbildende Förderschulen) - 4 Schulen	2006/07	105	1 187	413	431	432	307	17
	2007/08	115	1 158	417	413	412	321	12
Berufsgrundbildungs-/vorbereitungsjahr - 10 Schulen	2006/07	38	743	297	743	x	x	x
	2007/08	34	645	263	645	x	x	x
Berufsgrundbildungs-/vorbereitungsjahr (berufsbildende Förderschulen) - 3 Schulen	2006/07	19	287	96	287	x	x	x
	2007/08	24	308	125	308	x	x	x
Berufsvorbereitende Bildungsmaßnahmen - 5 Schulen	2006/07	14	188	60	188	-	x	x
	2007/08	16	154	51	154	x	x	x
Berufliche Gymnasien - 3 Schulen	2006/07	31	516	189	208	166	142	x
	2007/08	32	570	232	241	176	153	x
Berufsfachschulen - 37 Schulen	2006/07	366	7 891	5 790	3 432	2 814	1 645	-
	2007/08	365	7 735	5 759	3 423	2 585	1 693	34
Fachoberschulen - 11 Schulen	2006/07	55	1 292	707	868	424	x	x
	2007/08	60	1 271	669	821	450	x	x
Fachschulen - 10 Schulen	2006/07	65	1 317	612	545	489	183	100
	2007/08	63	1 253	606	582	444	204	23

Quelle: Statistisches Landesamt Sachsen Amt für Statistik und Wahlen Leipzig

siehe Vorbemerkungen

513 Neuanfänger an berufsbildenden Schulen 2007/08 nach ihrer Vorbildung

Vorbildung	Insgesamt	davon an/im							
		Berufsschulen ¹⁾	Berufsgrundbildungsjahr ¹⁾	Berufsvorbereitungsjahr ¹⁾	berufsvorber. Bildungsmaßnahmen ¹⁾	Beruflichen Gymnasien	Berufsfachschulen	Fachoberschulen	Fachschulen
Insgesamt	10 799	4 683	313	615	154	236	3 427	799	572
<u>mit allgemein bildendem Schulabschluss</u>									
Hauptschulabschluss	1 393	872	165	11	61	-	278	-	6
Realschulabschluss	6 210	2 496	147	1	30	236	2 011	797	492
Allgemeine Hochschulreife (allg. bildendes Gymnasium)	2 185	973	-	3	1	-	1 132	2	74
ohne Abschluss	1 011	342	1	600	62	-	6	-	-
außerdem:									
<u>mit berufsbildendem Abschluss</u>									
Berufsschule ¹⁾	774	79	-	-	-	1	156	135	403
Berufsfachschule	451	64	-	-	-	-	173	125	89
Fachschule	64	18	-	-	-	-	11	7	28
Fachhochschulreife	212	120	-	-	-	-	81	-	11
Allgemeine Hochschulreife (Berufliches Gymnasium)	75	29	-	-	-	-	31	-	15
<u>mit Studienabschluss</u>									
Hochschulabschluss	24	1	-	-	-	-	23	-	-
Fachhochschulabschluss	9	1	-	-	-	-	6	-	2
Quelle: Statistisches Landesamt Sachsen		Amt für Statistik und Wahlen Leipzig							

siehe Vorbemerkungen

¹⁾ einschließlich berufsbildende Förderschulen

514 Schüler an Berufsschulen 2005/06 bis 2007/08 nach Berufsbereichen

Berufsbereich	Insge-	darunter:	Insge-	darunter:	Insge-	darunter:
	samt	weiblich	samt	weiblich	samt	weiblich
	2005/06		2006/07		2007/08	
Schüler an Berufsschulen (duale Ausbildung)	13 265	5 695	13 287	5 597	12 928	5 439
darunter: Fertigungsberufe	5 449	602	5 480	563	5 409	542
Dienstleistungsberufe	7 466	4 928	7 551	4 929	7 368	4 834
Technische Berufe	137	66	138	61	110	47
<u>Ausgewählte, besonders frequentierte Berufsgruppen</u>						
Büroberufe, Kaufmännische Angestellte	2 115	1 642	2 032	1 561	1 884	1 430
Verkaufspersonal und Groß- und Einzelhandelskaufleute	1 894	1 155	1 989	1 243	1 904	1 203
Hotel- und Gaststättenberufe	657	480	764	517	749	517
Bank-, Bausparkassen-, Versicherungsfachleute	450	266	437	257	473	282
Übrige Gesundheitsdienstberufe (Arzthelfer, Tierarzt-helfer, Zahnmedizinische Fachangestellte)	571	554	517	507	521	504
Fahr-, Flugzeugbau- und -wartungsberufe	1 055	30	1 151	36	1 126	43
Bauberufe (Hochbau, Tiefbau, Ausbau)	883	7	952	12	846	11
Elektroberufe	880	29	816	21	828	32
Druck- und Druckweiterverarbeitungsberufe	659	210	660	206	666	196
Maschinenbau- und -wartungsberufe	428	20	505	25	555	24

Quelle: Statistisches Landesamt Sachsen

Amt für Statistik und Wahlen Leipzig

ohne berufsbildende Förderschulen

515 Schulabgänger an berufsbildenden Schulen 2005/06 und 2006/07

Schulart	Jahr	Anzahl der Abgänger	darunter: weiblich	davon				
				Abschlusszeugnis			Abgangszeugnis bzw. ohne Zeugnis	
				insgesamt	darunter: weiblich	dar.: mit Fachhoch- und Hochschulreife	insgesamt	darunter: weiblich
Insgesamt	2005/06	9 395	4 838	8 316	4 459	693	1 079	379
	2006/07	9 348	4 785	8 104	4 340	610	1 244	445
davon:								
Berufsschulen	2005/06	4 168	1 922	3 771	1 819	20	397	103
	2006/07	4 294	1 874	3 712	1 726	16	582	148
Berufsschulen (berufsbildende Förderschulen)	2005/06	319	131	303	129	-	16	2
	2006/07	273	116	256	111	-	17	5
Berufsgrundbildungs-/vorbereitungsjahr	2005/06	689	257	462	180	x	227	77
	2006/07	597	251	392	168	x	205	83
Berufsgrundbild.-/vorbereitungsjahr (berufsbildende Förderschulen)	2005/06	309	109	170	60	x	139	49
	2006/07	255	108	140	66	x	115	42
Berufsvorbereitende Bildungsmaßnahmen	2005/06	181	63	181	63	x	x	x
	2006/07	144	49	144	49	x	x	x
Berufliche Gymnasien	2005/06	176	52	137	38	137	39	14
	2006/07	166	55	116	39	116	50	16
Berufsfachschulen	2005/06	2 296	1 670	2 125	1 567	7	171	103
	2006/07	2 515	1 778	2 344	1 681	3	171	97
Fachoberschulen	2005/06	586	276	501	246	501	85	30
	2006/07	552	314	449	261	449	103	53
Fachschulen	2005/06	671	358	666	357	28	5	1
	2006/07	552	240	551	239	26	1	1

Quelle: Statistisches Landesamt Sachsen

Amt für Statistik und Wahlen Leipzig

516 Lehrpersonal an berufsbildenden Schulen 2005/06 bis 2007/08

Schulart / Vorbereitungs- bzw. Bildungsgang	Insge- samt	darunter: haupt- beruflich	Insge- samt	darunter: haupt- beruflich	Insge- samt	darunter: haupt- beruflich
	2005/06		2006/07		2007/08	
Insgesamt	1 622	1 048	1 754	1 061	1 762	1 063
darunter: weiblich	912	612	986	615	1 009	638
davon:						
Berufsschulen	410	390	407	388	383	365
Berufsschulen (berufsbildende Förderschulen)	70	67	61	60	66	65
Berufsgrundbildungs-/vorbereitungsjahr	52	46	50	45	44	41
Berufsgrundbildungs-/vorbereitungsjahr (berufsbildende Förderschulen)	31	29	36	32	42	36
Berufsvorbereitende Bildungsmaßnahmen	3	3	5	5	4	4
Berufliche Gymnasien	49	49	50	50	60	60
Berufsfachschulen	804	327	919	338	946	346
Fachoberschulen	81	63	94	69	97	68
Fachschulen	122	74	132	74	120	78
davon an berufsbildenden Schulen						
öffentlicher Träger	729	700	735	705	723	690
freier Träger	893	348	1 019	356	1 039	373

Quelle: Statistisches Landesamt Sachsen

Amt für Statistik und Wahlen Leipzig

517 Veranstaltungen der Volkshochschule 2005 bis 2007

Veranstaltung	2005		2006		2007	
	Veran- stal- tungen	Bele- gung	Veran- stal- tungen	Bele- gung	Veran- stal- tungen	Bele- gung
Kursveranstaltungen	2 314	26 628	2 314	27 064	2 274	26 426
davon:						
offen angebotene Kurse	2 208	25 421	2 215	25 875	2 269	26 362
Auftrags-/Vertragsmaßnahmen	106	1 207	99	1 189	5	64
davon nach Programmbereichen:						
Gesellschaft/Politik/Umwelt	266	3 799	270	4 098	289	3 811
Kultur/Gestalten	311	3 342	302	3 296	295	3 368
Gesundheit	433	5 577	426	5 761	460	6 443
darunter: Gymnastik, Bewegung	251	3 691	264	3 929	284	4 420
Sprachen	870	9 844	911	10 171	899	9 879
darunter: Englisch	345	3 948	366	4 156	365	4 168
Arbeit/Beruf	400	3 669	366	3 327	301	2 575
darunter: Informations- und Kommunikationsgrundlagen	210	1 772	202	1 660	195	1 574
Grundbildung/Schulabschlüsse	34	397	39	411	30	350
Einzelveranstaltungen, Vortragsreihen	191	5 256	151	4 049	141	2 247
Studienfahrten/Exkursionen	51	831	28	388	20	357
Studienreisen	11	275	18	223	9	122

Quelle: Volkshochschule Leipzig

Amt für Statistik und Wahlen Leipzig

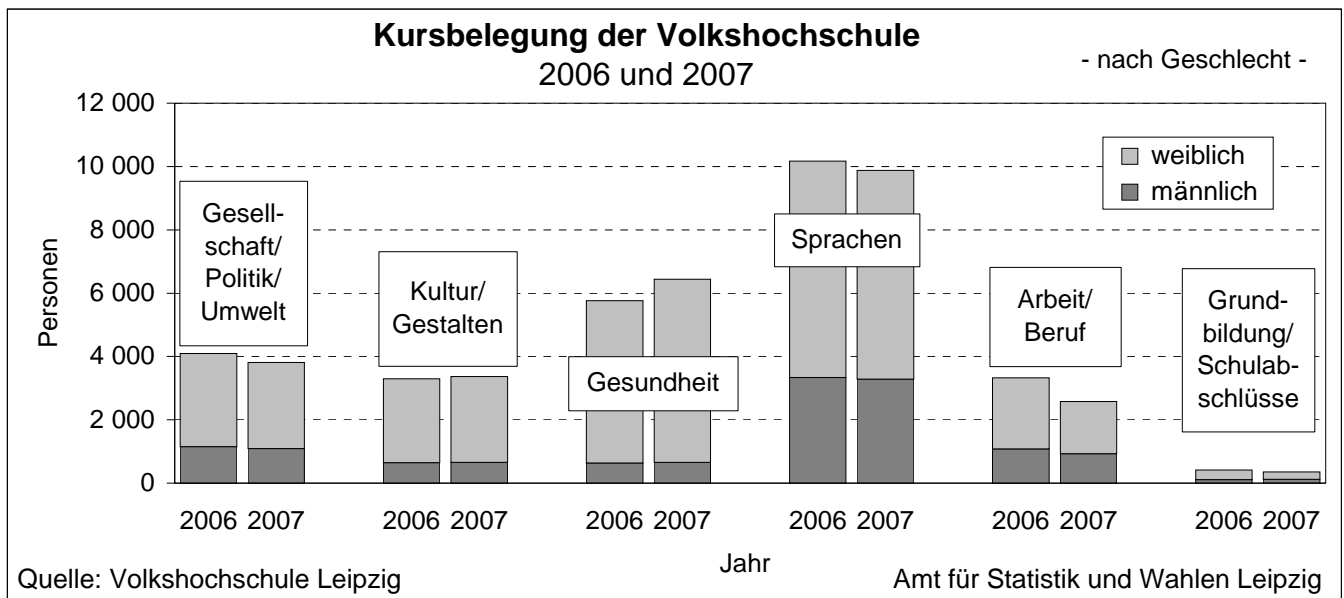

518 Personal der Volkshochschule 2003 bis 2007

Personalgruppe	2003	2004	2005	2006	2007
Hauptberufliches Personal insgesamt	¹⁾ 30	¹⁾ 30	¹⁾ 30	25	25
davon:					
Pädagogisches Personal	12	11	11	10	10
Leitung/Verwaltungspersonal	18	19	19	15	15
Neben- und freiberufliche Leiter von Kursen bzw. Lehrgängen	636	547	602	543	468
darunter: Frauen	390	335	381	329	299

Quelle: Volkshochschule Leipzig
Amt für Statistik und Wahlen Leipzig

¹⁾ einschließlich befristete Stellen

519 Studierende 2004/05 bis 2007/08 nach Fächergruppen

Fächergruppe	Studierende				darunter	
	2004/05	2005/06	2006/07	2007/08		
				weiblich	1.Semester	
Insgesamt	37 953	38 469	37 136	36 469	19 709	5 963
davon:						
Sprach- und Kulturwissenschaften	12 652	12 766	11 886	11 401	7 994	1 805
Sport	1 180	1 144	1 052	1 099	417	215
Rechts-, Wirtschafts- und Sozialwissenschaften	7 886	8 065	8 004	7 958	4 021	1 394
Mathematik, Naturwissenschaften	5 783	5 926	5 563	5 473	1 940	980
Humanmedizin (einschließlich Zahnmedizin)	3 212	3 228	3 308	3 196	1 986	406
Veterinärmedizin	1 023	1 014	1 014	987	833	126
Kunst, Kunstwissenschaft	2 514	2 533	2 522	2 544	1 600	324
Ingenieurwissenschaften	3 703	3 793	3 787	3 811	918	713

Quelle: Statistisches Landesamt Sachsen
Amt für Statistik und Wahlen Leipzig

siehe Vorbemerkungen

Studierende nach Fächergruppen

2007/2008

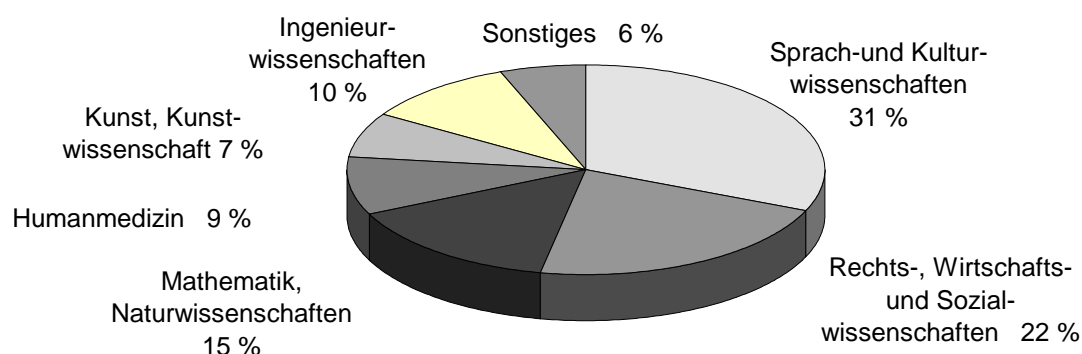

Quelle: Statistisches Landesamt Sachsen

Amt für Statistik und Wahlen Leipzig

520 Studierende 2004/05 bis 2007/08 nach Hochschulen und Fächergruppen

Hochschule/Fächergruppe	Studierende				davon	
	2004/05	2005/06	2006/07	2007/08	Deutsche	Ausländer
Insgesamt	37 953	38 469	37 136	36 469	33 167	3 302
davon:						
Universität Leipzig	29 119	29 147	27 600	26 978	24 631	2 347
davon:						
Sprach- und Kulturwissenschaften	12 308	12 413	11 526	11 032	10 007	1 025
Sport	1 180	1 144	1 052	1 099	1 027	72
Rechts-, Wirtschafts- und Sozialwiss.	4 975	4 860	4 590	4 626	4 173	453
Mathematik, Naturwissenschaften	5 067	5 194	4 851	4 780	4 294	486
Humanmedizin (einschließl. Zahnmedizin)	3 212	3 228	3 308	3 196	3 007	189
Veterinärmedizin	1 023	1 014	1 014	987	952	35
Ingenieurwissenschaften	187	154	136	111	89	22
Kunst, Kunstwissenschaft	1 167	1 140	1 123	1 147	1 082	65
Handelshochschule Leipzig (private Univers.)						
Rechts-, Wirtschafts- und Sozialwiss.	267	264	270	286	198	88
Hochschule für Grafik u. Buchkunst Leipzig						
Kunst, Kunstwissenschaft	526	571	572	584	519	65
Hochschule für Musik und Theater "Felix Mendelssohn Bartholdy" Leipzig						
Kunst, Kunstwissenschaft	821	822	827	813	553	260
Hochschule für Technik, Wirtschaft und Kultur Leipzig (FH)						
davon:						
Sprach- und Kulturwissenschaften	344	353	360	369	354	15
Rechts-, Wirtschafts- und Sozialwiss.	1 728	1 781	1 817	1 863	1 768	95
Mathematik, Naturwissenschaften	688	715	702	685	643	42
Ingenieurwissenschaften	2 998	3 116	3 166	3 263	2 949	314
Deutsche Telekom Hochschule für Telekommunikation, Leipzig (FH)						
Ingenieurwissenschaften	518	523	485	437	404	33
AKAD. Die Privat-Hochschulen.						
Fachhochschule Leipzig (private Fern-FH)						
davon:						
Rechts-, Wirtschafts- und Sozialwiss.	916	1 160	1 327	1 183	1 140	43
Mathematik, Naturwissenschaften	28	17	10	8	8	-

Quelle: Statistisches Landesamt Sachsen

Amt für Statistik und Wahlen Leipzig

521 Studienanfänger 2004/05 bis 2007/08

Hochschule/Fächergruppe	Studierende im 1. Hochschulsesemester				davon	
	2004/05	2005/06	2006/07	2007/08	Deutsche	Ausländer
					2007/08	
Insgesamt	6 176	5 952	4 904	5 963	5 012	951
davon:						
Universität Leipzig	4 645	4 339	3 430	4 374	3 631	743
davon:						
Sprach- und Kulturwissenschaften	1 977	1 757	1 219	1 736	1 365	371
Sport	191	179	152	215	158	57
Rechts-, Wirtschafts- und Sozialwissenschaften	753	743	597	865	708	157
Mathematik, Naturwissenschaften	953	876	638	838	752	86
Humanmedizin (einschließlich Zahnmedizin)	463	505	520	406	362	44
Veterinärmedizin	136	142	175	126	119	7
Ingenieurwissenschaften	8	1	15	15	13	2
Kunst, Kunstwissenschaft	164	136	114	173	154	19
Handelshochschule Leipzig (private Universität) (Rechts-, Wirtschafts- und Sozialwissenschaften)	27	44	20	53	5	48
Hochschule für Grafik und Buchkunst Leipzig (Kunst, Kunstwissenschaft)	46	48	32	47	34	13
Hochschule für Musik und Theater "Felix Mendelssohn Bartholdy" Leipzig (Kunst, Kunstwissenschaft)	95	119	121	104	68	36
Hochschule für Technik, Wirtschaft und Kultur Leipzig (FH)	1 170	1 170	1 154	1 251	1 146	105
davon:						
Sprach- und Kulturwissenschaften	68	67	68	69	63	6
Rechts-, Wirtschafts- und Sozialwissenschaften	323	351	372	426	403	23
Mathematik, Naturwissenschaften	126	145	123	141	131	10
Ingenieurwissenschaften	653	607	591	615	549	66
Deutsche Telekom Hochschule für Telekommunikation, Leipzig (FH) (Ingenieurwissenschaften)	171	146	95	83	78	5
AKAD. Die Privat-Hochschulen. Fachhochschule Leipzig (private Fern-FH)	22	86	52	51	50	1
Quelle: Statistisches Landesamt Sachsen						
Amt für Statistik und Wahlen Leipzig						

522 Bestandene Abschlussprüfungen an Hochschulen 2006 und 2007

Hochschule Fächergruppe	Prüfungsteilnehmer		darunter: weiblich	nach Prüfungsgruppen				
				Diplom u. entsprech. Abschl.-prüfungen	Fachhochschulabschlüsse	Promotionen	Lehr- amts- prü- fungen	Sonstige Abschl.- prü- fungen
	2006	2007		2006	2007	2006	2007	2006
Insgesamt	4 762	5 313	2 928	2 874	1 263	412	528	236
davon:								
Universität Leipzig	3 325	3 685	2 297	2 752	-	407	515	11
darunter:								
Sprach- und Kulturwissen- schaften	1 056	1 334	1 030	895	-	37	401	1
Sport	122	118	60	94	-	1	23	-
Rechts-, Wirtschafts- und Sozialwissenschaften	558	645	330	590	-	30	25	-
Mathematik, Naturwissen- schaften	594	601	245	503	-	69	29	-
Humanmedizin/Gesund- heitswissenschaften	638	640	371	417	-	223	-	-
Veterinärmedizin	198	159	130	121	-	38	-	-
Ingenieurwissenschaften	27	33	7	27	-	6	-	-
Kunst, Kunstwissenschaft	132	155	124	105	-	3	37	10
Handelshochschule Leipzig								
Rechts-, Wirtschafts- und Sozialwissenschaften	106	127	26	122	-	5	-	-
Hochschule für Grafik und Buchkunst Leipzig								
Kunst, Kunstwissenschaft	78	85	54	-	-	-	-	85
Hochschule für Musik und Theater Leipzig								
Kunst, Kunstwissenschaft	168	153	98	-	-	-	13	140
Hochschule für Technik, Wirtschaft und Kultur Leipzig (FH)	865	923	350	-	923	-	-	-
Sprach- und Kulturwissen- schaften	68	63	56	-	63	-	-	-
Rechts-, Wirtschafts- und Sozialwissenschaften	265	295	157	-	295	-	-	-
Mathematik, Naturwissen- schaften	108	151	30	-	151	-	-	-
Ingenieurwissenschaften	424	414	107	-	414	-	-	-
Deutsche Telekom Hoch- schule für Telekommunikation, Leipzig (FH)								
Ingenieurwissenschaften	112	155	15	-	155	-	-	-
AKAD. Die Privat-Hochschu- len. Fachhochschule Leipzig	108	185	88	-	185	-	-	-
Rechts-, Wirtschafts- und Sozialwissenschaften	107	184	88	-	184	-	-	-
Mathematik, Naturwissen- schaften	1	1	-	-	1	-	-	-

Quelle: Statistisches Landesamt Sachsen

Amt für Statistik und Wahlen Leipzig

siehe Vorbemerkungen

In sonstige Abschlüsse sind u.a. künstlerische Abschlüsse enthalten. Bachelor- und Masterabschlüsse werden der Prüfungsgruppe der entsprechenden Hochschulart zugeordnet.

523 Studierende 2006/07 und 2007/08 nach dem Herkunftsort

Hochschule	Jahr	Studierende insg.	davon Hochschulzugangsberechtigung erworben in/im					
			Sachsen			Bundesländ. ohne Sachsen	darunter: alte Bundesländer	Ausland
			Stadt Leipzig	Umland Leipz. ¹⁾	übrige Kreise			
Insgesamt	2006/07	37 136	7 613	2 706	6 575	17 266	6 508	2 976
	2007/08	36 469	7 099	2 630	6 321	17 390	6 332	3 029
davon:								
Universität Leipzig	2006/07	27 600	5 351	1 817	5 139	13 023	4 687	2 270
	2007/08	26 978	4 871	1 765	4 915	13 191	4 630	2 236
Handelshochschule Leipzig	2006/07	270	14	5	22	183	138	46
	2007/08	286	11	2	18	164	113	91
Hochschule für Grafik und Buchkunst Leipzig	2006/07	572	137	7	67	318	161	43
	2007/08	584	131	8	68	318	152	59
Hochschule für Musik und Theater "F.M.Bartholdy" Leipzig	2006/07	827	123	11	92	340	190	261
	2007/08	813	127	13	82	343	191	248
Hochschule für Technik, Wirtschaft und Kultur Leipzig (FH)	2006/07	6 045	1 812	775	1 051	2 090	398	317
	2007/08	6 180	1 797	762	1 052	2 213	410	356
Deutsche Telekom Hochschule f. Telekommunikation, Leipzig (FH)	2006/07	485	90	55	91	249	96	-
	2007/08	437	82	47	77	231	108	-
AKAD. Die Privat-Hochschulen. Fachhochschule Leipzig	2006/07	1 337	86	36	113	1 063	838	39
	2007/08	1 191	80	33	110	930	728	38

Quelle: Statistisches Landesamt Sachsen

Amt für Statistik und Wahlen Leipzig

¹⁾ hier: Landkreise Delitzsch, Leipzig Land und Muldentalkreis

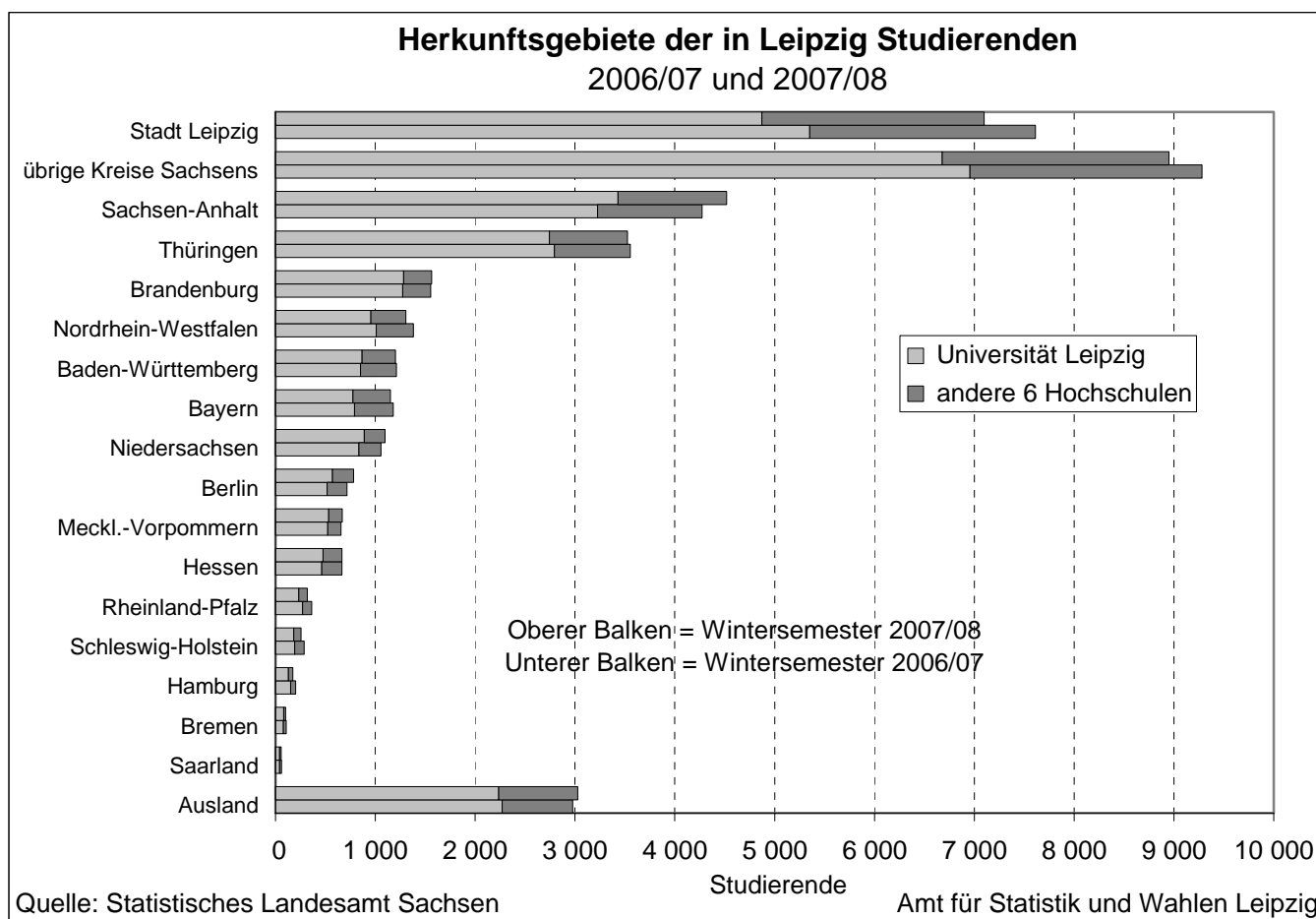

524 Personal an Hochschulen 2003 bis 2007

Hochschule	2003	2004	2005	2006	2007	davon			
						wissenschaftliches und künstlerisches Personal			Verwaltungs- personal
						haupt- beruflich	dar.: Pro- fessoren	neben- beruflich	
Insgesamt	10 491	10 178	10 350	9 940	10 432	3 388	734	1 473	5 571
davon:									
Universität Leipzig	9 191	8 907	9 046	8 579	9 037	2 944	427	974	5 119
Handelshochschule Leipzig	58	56	61	80	81	41	10	-	40
Hochschule für Grafik und Buchkunst Leipzig	107	108	113	114	120	54	32	16	50
Hochschule für Musik und Theater "F.M. Bartholdy" Leipzig	516	487	499	519	486	107	68	335	44
Hochschule für Technik, Wirtschaft und Kultur Leipzig (FH)	494	493	486	516	562	213	176	78	271
Deutsche Telekom AG Fachhochschule Leipzig	67	70	69	69	67	26	18	-	41
AKAD.Die Privat-Hochschulen. Fachhochschule Leipzig	58	57	76	63	79	3	3	70	6

Quelle: Statistisches Landesamt Sachsen

Amt für Statistik und Wahlen Leipzig

Stand: jeweils 01.12.

525 Studierende an der Staatlichen Studienakademie Leipzig 2006/07 und 2007/08

Studienbereich	Insgesamt	darunter: 1.Stud.jahr	Insgesamt	darunter: 1.Stud.jahr
	Insgesamt	479	165	515
darunter: weiblich	245	93	268	106
davon:				
Technik - angestrebter Abschluss Diplom (Berufsakademie)	132	34	138	58
Wirtschaft - angestrebter Abschluss Diplom (BA), Bachelor	347	131	377	155

Quelle: Statistisches Landesamt Sachsen

Amt für Statistik und Wahlen Leipzig

siehe Vorbemerkungen

526 Leipziger Studentenwerk 2003/04 bis 2007/08

Leistung / Wohn- und Versorgungseinrichtung	2003/04	2004/05	2005/06	2006/07	2007/08
<u>Ausbildungsförderung</u>					
Bearbeitete BAföG-Anträge	14 618	14 651	14 354	13 101	12 435
BAföG-geförderte Studenten	11 834	11 344	11 885	10 976	10 131
darunter: voll gefördert	3 858	4 042	4 516	4 061	3 829
Anteil der geförderten Studenten an Studenten insg. in %	34	30	30	29	27
Finanzieller Aufwand der Geförderten insg. in 1 000 €	30 640	45 255	45 042	43 654	40 280
Durchschnittl. monatlicher Förderbetrag je Geförderter in €	358	361	375	374	374
<u>Studentisches Wohnen</u>					
Wohnheime	40	42	42	42	42
Wohnheimplätze	5 107	5 165	5 118	5 124	5 101
<u>Speisenbetriebe</u>					
Mensen	4	4	4	4	4
Cafeterien	4	4	12	12	13

Quelle: Studentenwerk Leipzig

Amt für Statistik und Wahlen Leipzig

siehe Vorbemerkungen

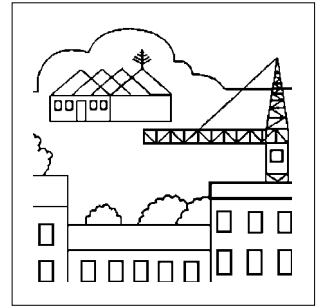

6

Bautätigkeit und Wohnen

Tab.-Nr. Tabellen	Seite	
601	Wohnungen und Wohnfläche 1981 bis 2007	95
602	Gebäude mit Wohnungen 2003 bis 2007 nach Anzahl der Wohnungen	96
603	Baugenehmigungen 2003 bis 2007	96
604	Baufertigstellungen 2003 bis 2007	96
605	Neubau von Wohngebäuden mit einer oder zwei Wohnungen 2003 bis 2007	97
606	Fertiggestellte Wohnungen 2003 bis 2007 nach Wohnungsgröße	97
607	Abgänge von Gebäuden/Gebäudeteilen und Wohnungen 2003 bis 2007	98
608	Bauüberhang und erloschene Baugenehmigungen 2003 bis 2007	98
609	Wohnräume und Wohnfläche je Person 2002 bis 2007	99
610	Grundstücksverkäufe und Kaufpreise für Eigentumswohnungen 2003 bis 2007	100
611	Verwendete Mittel zur Bautätigkeit des Hochbauamtes 2003 bis 2007	101
612	Verwendete Mittel zur Bautätigkeit des Verkehrs- und Tiefbauamtes 2003 bis 2007	102
613	Vergaben von Bauleistungen 2006 und 2007	102
Abb.-Nr. Abbildungen	Seite	
20	Wohngebäude- und Wohnungsbestand nach Baujahresgruppen am 31.12.2007	95
21	Neubau von Wohngebäuden 2003 bis 2007	97
22	Zu- und Abgänge von Wohnungen 1998 bis 2007	98
23	Grundstücksverkäufe 1998 bis 2007	100

Vorbemerkungen

Die Angaben zum **Gebäude- und Wohnungsbestand** ab 1981 sind Fortschreibungen der damals durchgeführten Zählung. Alle Angaben ab 1995 basieren auf Fortschreibungen der Ergebnisse der Gebäude- und Wohnungszählung vom 30.09.1995.

Alle Kennziffern beinhalten auch leerstehende Wohnungen, deren Zahl in keiner Statistik erfasst wird. Nach Schätzung des Stadtplanungsamtes im Monitoringbericht 2007 stehen in der Stadt Leipzig derzeit ca. 40 000 Wohnungen leer.

Die **Bautätigkeitsstatistik** beinhaltet auf der Grundlage des Hochbaustatistikgesetzes (HBauStatG) alle Vorhaben, bei denen Wohnraum geschaffen oder verändert wird und ansonsten alle genehmigungs-, anzeige- und zustimmungspflichtigen Baumaßnahmen, die mit mehr als 18 000 € Kosten veranschlagt sind oder mehr als 350 m³ umbauten Raum aufweisen.

Die in der Bautätigkeit ausgewiesene Zahl der Räume (Tab. 606 und 607) beinhaltet auch Küchen.

Die **Kommunale Bürgerumfrage** zur wirtschaftlichen und sozialen Lage der Bevölkerung wird in der Regel jährlich im Spätherbst unter einer repräsentativen Auswahl von Einwohnern mit Hauptwohnsitz in der Stadt Leipzig im Alter zwischen 18 und 85 Jahren durchgeführt.

Im Jahr 2004 wurde keine Bürgerumfrage durchgeführt.

Als **Sondereigentum** bei den Grundstücksverkäufen bezeichnet man die verschiedenen Arten von Eigentumswohnungen.

Die angegebenen Kaufpreise für **Eigentumswohnungen** sind errechnete Durchschnitte der erfolgten Kauffälle. Um vergleichbare Werte zu erhalten, empfiehlt der Gutachterausschuss, einen Mittelwert von mindestens zwei Jahren zu betrachten.

601 Wohnungen und Wohnfläche 1981 bis 2007

Jahr	Wohnungen	Wohnfläche	Durchschnittliche Fläche je Wohnung	Einwohner je Wohnung	Wohnfläche je Einwohner
	Anzahl	1 000 m ²	m ²	Personen	m ²
1981	240 568	15 278	63,5	2,3	27,3
1982	246 237	15 645	63,5	2,3	28,0
1983	249 608	15 809	63,3	2,2	28,3
1984	252 510	15 950	63,2	2,2	28,7
1985	251 560	15 881	63,1	2,2	28,7
1986	254 506	16 029	63,0	2,2	29,1
1987	256 065	16 105	62,9	2,1	29,3
1988	256 994	16 185	63,0	2,1	29,7
1989	257 399	16 208	63,0	2,1	30,6
1990	257 928	16 260	63,0	2,0	31,8
1991	258 324	16 308	63,1	1,9	32,4
1992	259 878	16 367	63,0	1,9	33,0
1993	261 445	16 423	62,8	1,9	33,2
1994	265 367	16 628	62,7	1,8	34,6
1995	268 247	17 285	64,4	1,8	36,7
1996	269 769	17 302	64,1	1,7	37,8
1997	277 812	17 836	64,2	1,6	39,9
1998	282 186	18 095	64,1	1,5	41,4
1999	310 329	20 176	65,0	1,6	41,2
2000	315 701	20 598	65,2	1,6	41,7
2001	317 439	20 769	65,4	1,6	42,1
2002	316 763	20 768	65,6	1,6	42,0
2003	316 341	20 792	65,7	1,6	42,0
2004	316 358	20 845	65,9	1,6	42,0
2005	316 027	20 884	66,1	1,6	41,5
2006	314 973	20 877	66,3	1,6	41,2
2007	314 223	20 892	66,5	1,6	40,9

Quellen: Statistisches Landesamt Sachsen, Sozialamt, Amt für Statistik und Wahlen Leipzig

alle Angaben beinhalten auch leerstehende Wohnungen

Wohngebäude- und Wohnungsbestand nach Baujahresgruppen am 31.12.2007

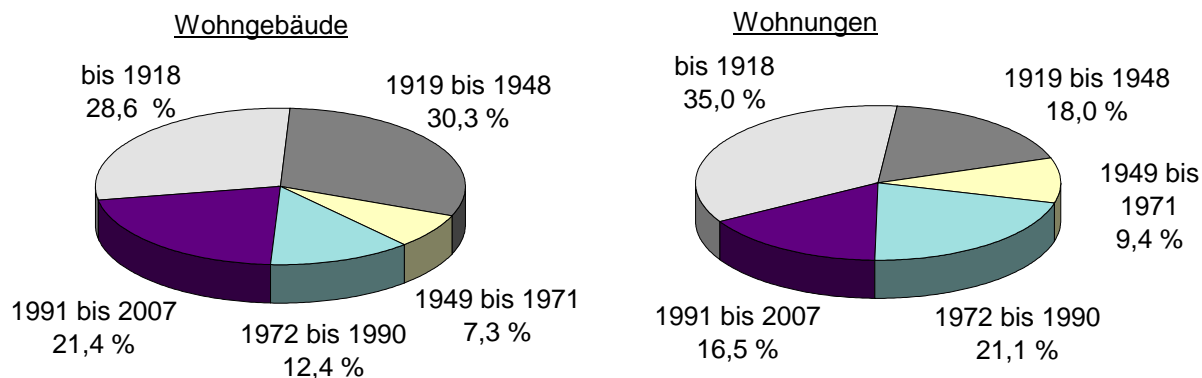

Quellen: Statistisches Landesamt Sachsen, eigene Berechnungen

Amt für Statistik und Wahlen Leipzig

602 Gebäude mit Wohnungen 2003 bis 2007 nach Anzahl der Wohnungen

Gebäudeart	2003	2004	2005	2006	2007
Gebäude mit Wohnungen insgesamt	53 976	54 637	55 008	55 312	55 590
darunter: mit 1 Wohnung	21 625	22 250	22 667	23 172	23 543
mit 2 Wohnungen	4 028	4 047	4 077	4 112	4 141
Wohngebäude	53 409	53 960	54 350	54 682	54 980
darunter: mit 1 Wohnung	21 573	22 199	22 612	23 108	23 470
mit 2 Wohnungen	4 018	4 040	4 072	4 095	4 122

Quelle: Statistisches Landesamt Sachsen, eigene Berechnungen Amt für Statistik und Wahlen Leipzig

603 Baugenehmigungen 2003 bis 2007

Kennziffer	2003	2004	2005	2006	2007
Gebäude insgesamt	1 281	1 256	920	1 044	732
darunter:					
Neubauten	823	768	543	571	375
davon:					
Wohngebäude	752	725	489	500	321
Nichtwohngebäude	71	43	54	71	54
Wohnungen	1 533	1 146	749	1 288	765
Neubau von Wohnungen	1 090	878	534	741	429
Wohnfläche in 1 000 m ²	154	142	101	137	85
Nutzfläche in 1 000 m ²	354	90	44	109	73
veranschlagte Baukosten in Mio. €	519	295	179	268	202

Quelle: Statistisches Landesamt Sachsen Amt für Statistik und Wahlen Leipzig

604 Baufertigstellungen 2003 bis 2007

Kennziffer	2003	2004	2005	2006	2007
Gebäude insgesamt	1 128	1 170	857	937	816
darunter:					
Neubauten	690	733	500	584	453
davon:					
Wohngebäude	630	662	455	531	400
Nichtwohngebäude	60	71	45	53	53
Wohnungen	1 298	1 112	881	1 016	782
Neubau von Wohnungen	937	867	574	613	466
Wohnfläche in 1 000 m ²	126	120	105	111	98
Nutzfläche in 1 000 m ²	118	375	44	65	86
veranschlagte Baukosten in Mio. €	331	497	225	232	186

Quelle: Statistisches Landesamt Sachsen Amt für Statistik und Wahlen Leipzig

605 Neubau von Wohngebäuden mit einer oder zwei Wohnungen 2003 bis 2007

Wohngebäude	2003	2004	2005	2006	2007
Genehmigte Neubauten insgesamt	823	768	543	571	375
darunter:					
Neubau von Wohngebäuden	752	725	489	500	321
darunter: mit 1 oder 2 Wohnungen	735	712	482	474	314
darin enthaltene Wohnungen	775	780	503	499	334
Fertiggestellte Neubauten insgesamt	690	733	500	584	453
darunter:					
Neubau von Wohngebäuden	630	662	455	531	400
darunter: mit 1 oder 2 Wohnungen	613	652	450	521	388
darin enthaltene Wohnungen	655	693	484	555	412

Quelle: Statistisches Landesamt Sachsen

Amt für Statistik und Wahlen Leipzig

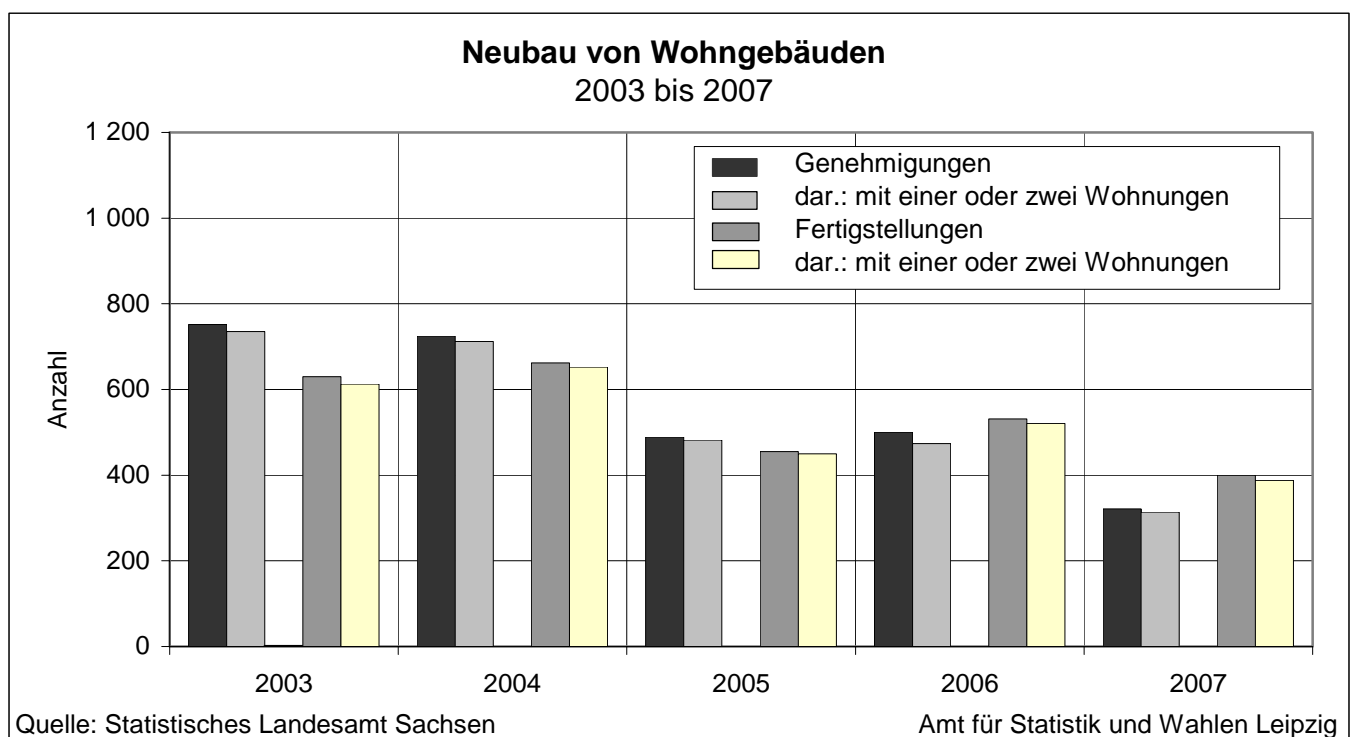

606 Fertiggestellte Wohnungen 2003 bis 2007 nach Wohnungsgröße

Wohnungsgröße	2003	2004	2005	2006	2007
Wohnungen in Wohn- und Nichtwohngebäuden insgesamt	1 298	1 112	881	1 016	782
davon Wohnungen mit:					
1 Raum	198	134	16	27	- 14
2 Räumen	107	105	71	141	121
3 Räumen	341	214	149	96	267
4 Räumen	119	119	175	190	11
5 Räumen	219	329	284	311	182
6 Räumen	154	168	108	123	97
7 oder mehr Räumen	160	43	78	128	118

Quelle: Statistisches Landesamt Sachsen

Amt für Statistik und Wahlen Leipzig

607 Abgänge von Gebäuden/Gebäudeteilen und Wohnungen 2003 bis 2007

Abgänge	2003	2004	2005	2006	2007
Gebäude/Gebäudeteile	299	400	210	316	230
Wohnungen in Wohn- und Nichtwohngebäuden	1 731	1 128	1 231	2 080	1 556
davon mit:					
1 Raum	67	18	20	72	95
2 Räumen	260	94	349	253	491
3 Räumen	632	357	398	904	574
4 Räumen	603	442	346	734	283
5 Räumen	98	158	83	102	102
6 und mehr Räumen	71	59	35	15	11

Quelle: Statistisches Landesamt Sachsen

Amt für Statistik und Wahlen Leipzig

ohne Wohnheime

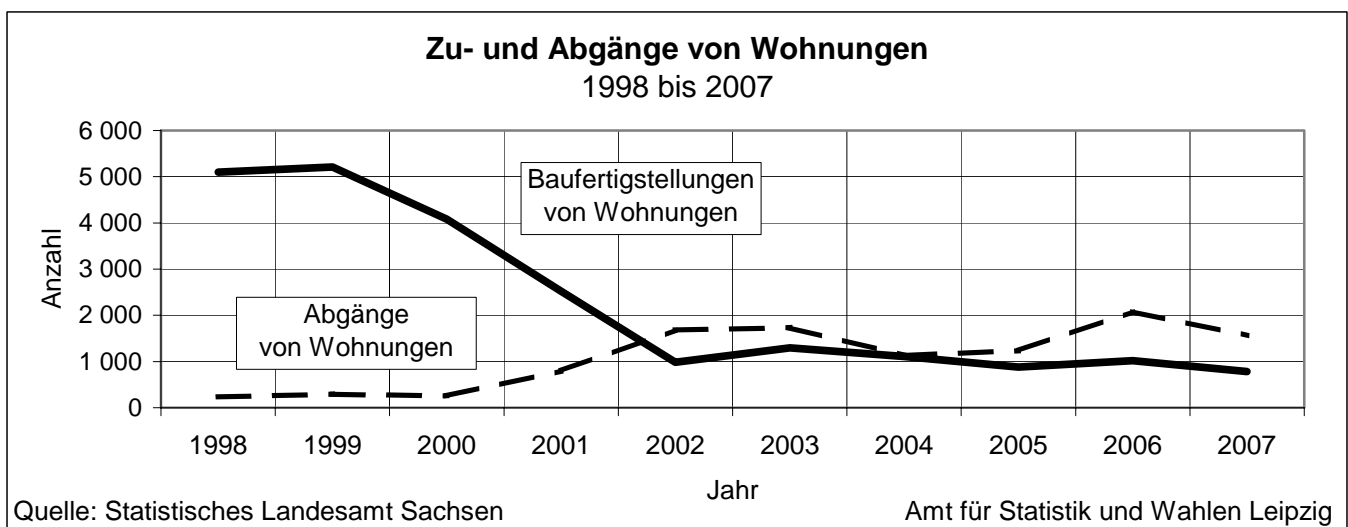

608 Bauüberhang und erloschene Baugenehmigungen 2003 bis 2007

Kennziffer	2003	2004	2005	2006	2007
Bauüberhang					
Baumaßnahmen insgesamt	1 508	1 336	1 299	1 256	1 056
Wohnungen	2 165	1 773	1 472	1 466	1 359
Wohnfläche in 1 000 m ²	208	191	168	173	148
darunter: neue Gebäude	891	732	705	598	458
Wohnungen	1 475	1 097	897	856	740
darunter:					
unter Dach (rohbaufertig):					
Gebäude	192	196	147	168	129
Wohnungen	257	258	165	184	218
noch nicht begonnen:					
Gebäude	609	451	446	294	240
Wohnungen	1 063	741	608	446	396
Erloschene Baugenehmigungen					
Baumaßnahmen insgesamt	232	258	100	129	116
Wohnungen	385	426	169	245	90
darunter: neue Gebäude	155	194	70	81	62
Wohnungen	294	389	160	143	79

Quelle: Statistisches Landesamt Sachsen

Amt für Statistik und Wahlen Leipzig

609 Wohnräume und Wohnfläche je Person 2002 bis 2007

Befragte Haushalte	2002	2003	2005	2006	2007
	Durchschnittliche Raumanzahl pro Person				
Insgesamt	1,7	1,7	1,7	1,8	1,7
davon Haushalte mit:					
einer Person	2,2	2,2	2,1	2,2	2,1
zwei Personen	1,4	1,5	1,4	1,5	1,4
drei Personen	1,1	1,2	1,2	1,2	1,2
vier und mehr Personen	1,0	1,0	1,0	1,0	1,1
davon Alter der Bezugsperson:					
18 bis unter 35 Jahre	1,6	1,6	1,6	1,6	1,5
35 bis unter 55 Jahre	1,5	1,6	1,5	1,7	1,7
über 55 Jahre	1,8	1,9	1,8	2,0	1,9
darunter:					
Singles	2,2	2,1	1,9	2,1	2,0
Alleinstehende Rentner	2,2	2,3	2,3	2,5	2,3
Alleinerziehende	1,3	1,3	1,2	1,4	1,4
Paare mit Kindern	1,1	1,1	1,1	1,1	1,1
Paare ohne Kinder	1,4	1,5	1,4	1,6	1,5
Rentnerpaare	1,4	1,4	1,5	1,5	1,4
	Durchschnittliche Wohnfläche pro Person in m ²				
Insgesamt	41,8	42,1	41,6	44,3	44,4
davon Haushalte mit:					
einer Person	56,0	54,3	52,7	55,9	53,9
zwei Personen	34,0	36,2	35,1	36,4	36,6
drei Personen	28,0	28,2	28,6	28,7	29,5
vier und mehr Personen	24,5	24,7	25,8	25,9	28,2
davon Alter der Bezugsperson:					
18 bis unter 35 Jahre	41,2	41,3	40,9	41,8	42,1
35 bis unter 55 Jahre	37,1	39,8	40,0	42,8	43,5
über 55 Jahre	43,8	44,5	43,3	47,2	46,8
darunter:					
Singles	56,3	53,9	51,6	54,7	52,6
Alleinstehende Rentner	55,6	54,8	55,1	58,2	56,4
Alleinerziehende	31,6	31,9	28,8	33,8	32,8
Paare mit Kindern	26,5	27,2	27,7	27,3	29,1
Paare ohne Kinder	35,3	38,7	36,0	38,8	40,0
Rentnerpaare	31,7	33,9	34,4	33,8	34,0

Quelle: Amt für Statistik und Wahlen Leipzig/Kommunale Bürgerumfragen

610 Grundstücksverkäufe und Kaufpreise für Eigentumswohnungen 2003 bis 2007

Art	2003	2004	2005	2006	2007
Grundstücksverkäufe					
Grundstücke insgesamt					
Anzahl der Kauffälle	3 998	3 662	4 405	4 928	5 850
Geldumsatz in Mio. €	776	737	1 033	1 660	1 751
unbebaute Grundstücke					
Anzahl der Kauffälle	898	861	928	672	770
Geldumsatz in Mio. €	49	47	54	91	112
Flächenumsatz in ha	290	256	187	421	271
bebaute Grundstücke					
Anzahl der Kauffälle	1 144	1 043	1 214	1 691	1 903
Geldumsatz in Mio. €	475	474	714	1 219	1 219
darunter:					
Mietshäuser					
Anzahl der Kauffälle	465	478	591	1 001	1 065
Geldumsatz in Mio. €	111	117	266	375	333
Flächenumsatz in ha	31	52	62	87	78
Ein- und Zweifamilienhäuser					
Anzahl der Kauffälle	513	385	420	363	410
Geldumsatz in Mio. €	77	58	60	53	59
Flächenumsatz in ha	25	24	25	26	27
bebaute Gewerbegrundstücke					
Anzahl der Kauffälle	132	143	173	292	307
Geldumsatz in Mio. €	265	285	363	775	666
Flächenumsatz in ha	62	79	150	160	157
Sondereigentum					
Anzahl der Kauffälle	1 956	1 758	2 263	2 565	3 177
Geldumsatz in Mio. €	252	216	265	350	420
Kaufpreise für Eigentumswohnungen (Mittelwert)					
Neubau (mit Tiefgaragen- oder Stellplatz) €/m ²	1 821	1 809	1 987	1 730	2 212
saniertes Altbau €/m ²	1 802	1 830	1 862	1 904	1 932

Quelle: Amt für Geoinformation und Bodenordnung/Gutachterausschuss Amt für Statistik und Wahlen Leipzig

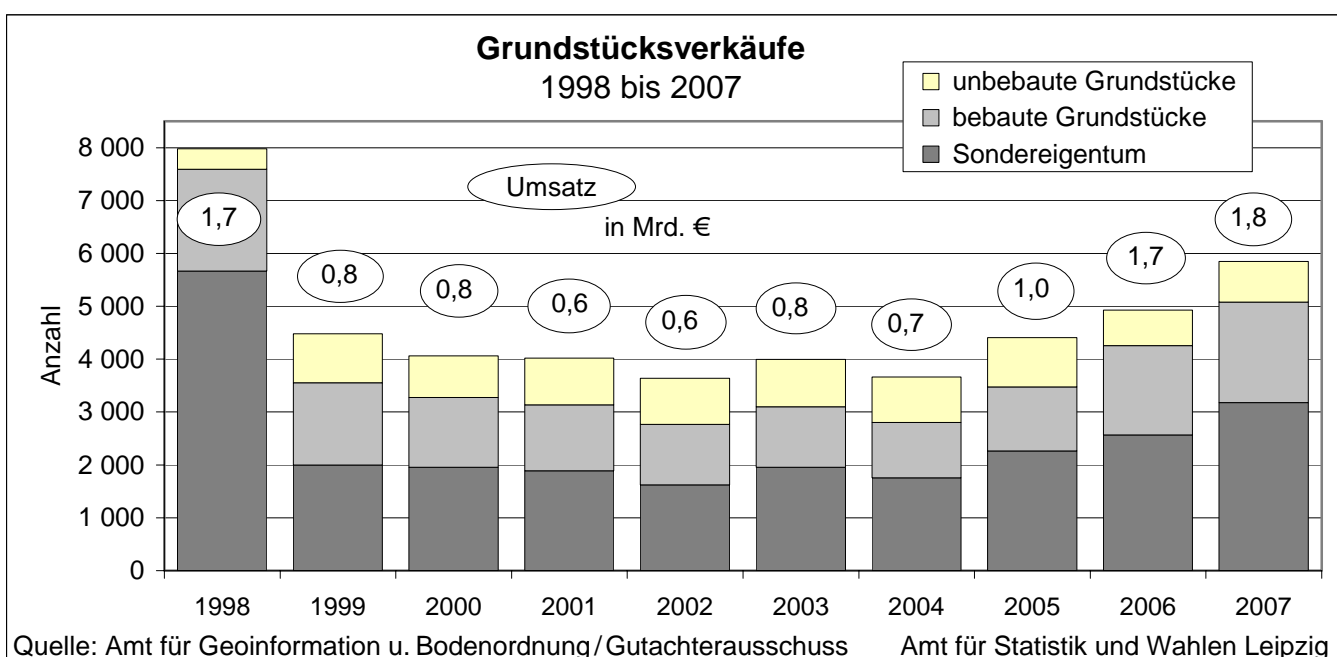

611 Verwendete Mittel zur Bautätigkeit des Hochbauamtes 2003 bis 2007

Dezernate Ämter	Verausgabte Mittel in 1 000 €				
	2003	2004	2005	2006	2007
Insgesamt	82 400	60 441	40 888	24 417	47 676
davon:					
I Allgemeine Verwaltung	2 753	1 866	1 442	821	1 513
davon:					
Hauptamt	2 753	1 866	1 442	821	1 513
III Umweltschutz, Ordnung, Sport	3 154	3 073	1 964	836	4 439
davon:					
Ordnungsamt	-	-	-	48	11
Amt für Umweltschutz	3	1	14	-	-
Branddirektion	877	681	508	352	2 053
Sport- und Bäderamt	910	1 769	1 204	352	1 985
Veterinär- und Lebensmittel- aufsichtsamt	441	75	13	35	338
Grünflächenamt	783	433	149	23	41
Eigenbetrieb	141	114	76	27	11
IV Kultur	41 740	32 661	19 278	8 959	22 920
davon:					
Kulturamt	11 836	10 732	7 107	2 332	4 200
Volkshochschule	261	332	62	40	45
Museum der bildenden Künste	13 680	12 463	1 790	354	4 261
Stadtbibliothek Leipzig	10	19	-	1	29
Marktamt	13	-	91	-	670
Eigenbetriebe	15 939	9 115	10 229	6 231	13 715
Oper	2 941	2 263	1 337	2 261	8 793
Schauspielhaus	880	29	375	369	-
Musikalische Komödie	-	-	-	143	3
Völkerschlachtdenkmal	1 733	2 936	1 795	1 736	969
Zoo	10 386	3 886	6 721	1 723	3 950
V Jugend, Soziales, Gesundheit und Schule	34 705	22 772	17 018	13 746	18 727
davon:					
Schulverwaltungsamt	10 860	13 960	8 041	4 178	3 967
Sozialamt	11	-	3	572	71
Jugendamt	2 868	1 165	1 300	2 755	5 666
Gesundheitsamt	6	1	-	28	-
Eigenbetriebe	20 961	7 646	7 673	6 214	9 023
St. Georg	8 602	.	3 608	3 619	7 558
Städtischer Eigenbetrieb Behin- dertenhilfe	-	.	1 748	1 095	315
Städtische Altenpflegeheime	12 359	.	2 317	1 501	1 150
VI Stadtentwicklung und Bau	47	68	1 187	56	77
davon:					
Amt für Bauordnung und Denkmalpflege	2	1	-	6	-
Hochbauamt	-	-	-	-	9
Verkehrs- und Tiefbauamt	45	67	1 187	49	68

Quelle: Hochbauamt

Amt für Statistik und Wahlen Leipzig

612 Verwendete Mittel zur Bautätigkeit des Verkehrs- und Tiefbauamtes 2003 bis 2007

Sachgebiet	2003	2004	2005	2006	2007
Vermögenshaushalt insgesamt in 1 000 €	63 766	33 318	38 406	31 811	19 558
darunter: Fördermittel	36 601	20 917	28 606	21 255	8 847
davon für (in Prozent):					
Straßenbau	34,5	26,6	10,3	15,5	87,0
Brückenbau	24,4	11,7	2,5	8,1	5,2
Verkehrsorganisation	-	0,9	1,4	8,5	2,8
Parkeinrichtungen	-	0,2	0,4	0,1	0,4
Straßenbeleuchtung	0,2	0,6	0,3	0,1	1,2
Industriepark Nord	40,9	9,7	1,7	-	1,8
Olympia-Sofort-Programm	-	50,3	83,4	67,7	1,6
Verwaltungshaushalt insgesamt in 1 000 €	9 508	7 296	7 287	8 701	8 625
davon für die Unterhaltung von (in Prozent):					
Straßen	38,5	29,3	27,4	32,8	28,3
Brücken	9,6	8,6	7,9	5,9	6,3
Verkehrssicherungsanlagen	5,8	6,0	6,4	5,1	5,1
Verkehrsgrün	3,3	2,8	2,3	1,7	4,2
Parkeinrichtungen	2,8	3,6	3,8	3,2	3,2
Straßenbeleuchtung	40,0	49,7	52,2	51,3	52,9

Quelle: Verkehrs- und Tiefbauamt Amt für Statistik und Wahlen Leipzig

613 Vergaben von Bauleistungen 2006 und 2007

Kennziffer	2006		2007	
	Anzahl der Vergaben	Wert in 1 000 € (Zuschlag)	Anzahl der Vergaben	Wert in 1 000 € (Zuschlag)
Vergaben insgesamt größer als 100 000 € (Vergabegremium für Bauleistungen nach VOB)	105	34 769	69	30 842
davon: Hochbauamt	71	20 124	26	10 842
Verkehrs- und Tiefbauamt	19	9 568	35	15 852
Grünflächenamt	10	2 567	7	1 113
Amt für Umweltschutz	3	1 900	1	3 035
Sonstige	2	610	-	-
davon: Öffentliche Ausschreibungen	67	17 975	56	18 125
Beschränkte Ausschreibungen	12	2 603	5	1 649
Verhandlungsverfahren	4	909	1	678
Freihändige Vergabe	15	5 177	4	5 066
Offene Verfahren	1	4 869	3	5 324
Nichtoffene Verfahren	6	3 236	-	-

Quelle: Verkehrs- und Tiefbauamt Amt für Statistik und Wahlen Leipzig

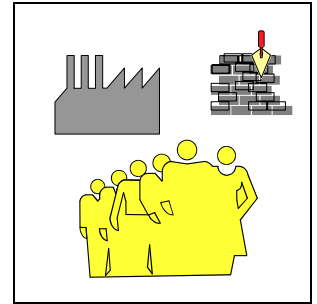

7

Erwerbstätigkeit und Arbeitsmarkt

Tab.-Nr.	Tabellen	Seite
701	Erwerbstätige am Arbeitsort 2002 bis 2006	106
702	Erwerbstätige in Vollzeitäquivalenten 2001 bis 2005	106
703	Standardarbeitsvolumen der Erwerbstätigen 2001 bis 2005	107
704	Erwerbstätige am Wohnort 2003 bis 2007 nach der Stellung im Beruf	107
705	Erwerbstätige am Wohnort 2003 bis 2007 nach Wirtschaftsbereichen	108
706	Erwerbstätige am Wohnort 2003 bis 2007 nach Altersgruppen	108
707	Erwerbstätige am Wohnort 2003 bis 2007 nach Voll- und Teilzeitbeschäftigung	108
708	Erwerbstätige am Wohnort 2003 bis 2007 nach Wochenarbeitsstunden	109
709	Sozialversicherungspflichtig Beschäftigte 2003 bis 2007 nach Wirtschaftsabschnitten	109
710	Sozialversicherungspflichtig Beschäftigte 2003 bis 2007 nach Arbeitszeit	110
711	Sozialversicherungspflichtig Beschäftigte 2003 bis 2007 nach Altersgruppen	110
712	Sozialversicherungspflichtig Beschäftigte 2003 bis 2007 nach Berufsgruppen	110
713	Auszubildende 2003 bis 2007 nach Wirtschaftsbereichen	111
714	Sozialversicherungspflichtig Beschäftigte am Wohnort 2003 bis 2007	111
715	Sozialversicherungspflichtig Beschäftigte und Pendler 2003 bis 2007	112
716	Arbeitsmarkt 2003 bis 2007	113
717	Arbeitslose im Jahresdurchschnitt 2004 bis 2007	114
718	Arbeitslose 2003 bis 2007 nach Zielberufen	115
719	Erwerbslose 2003 bis 2007 nach Altersgruppen	116
720	Erwerbslose 2003 bis 2007 nach der Dauer der Arbeitssuche	116
721	Quoten zum Erwerbsleben 2003 bis 2007	116
Abb.-Nr.	Abbildungen	Seite
24	Erwerbstätige am Arbeitsort nach Wirtschaftsbereichen 1997 bis 2006	107
25	Anteil der Pendler an den Beschäftigten 1998 bis 2007	111
26	Arbeitslose 2000 bis 2007	113
27	Arbeitslose nach Zielberufen im Jahresdurchschnitt 2007	114

Vorbemerkungen

Die Angaben über **Erwerbstätige** in Tabelle 701 sind Jahresdurchschnittszahlen, die nach einem einheitlichen Konzept des Arbeitskreises "Erwerbstätigenrechnung des Bundes und der Länder" ermittelt wurden. Die hier vorliegenden Ergebnisse weisen die Erwerbstätigen **am Arbeitsort** nach, d.h. alle Angaben beziehen sich nur auf Erwerbstätige, die unabhängig von ihrem Wohnort, ihren Arbeitsplatz in Leipzig hatten.

Zu den **Erwerbstätigen** zählen alle Personen, die einer, auch geringfügigen und nicht zum Lebensunterhalt ausreichenden Tätigkeit zum Zwecke des Erwerbs nachgehen, unabhängig von der von ihnen tatsächlich geleisteten oder vertragsmäßig zu leistenden Arbeitszeit. Zu den Erwerbstätigen gehören demnach alle Personen, die in einem Arbeitsverhältnis stehen (Beamte einschließlich Soldaten, Angestellte, Arbeiter und Auszubildende), als Selbständige ein Gewerbe bzw. eine Landwirtschaft betreiben, einen freien Beruf ausüben oder als mithelfende Familienangehörige tätig sind. Erwerbstätige, die mehrere Tätigkeiten ausüben, werden nur einmal nach ihrer Haupttätigkeit erfasst.

Vollzeitäquivalente sind „Erwerbstätige in Vollbeschäftigten-Einheiten“, bei denen die verschiedenen Erwerbstätigengruppen nach dem Maß ihrer Beteiligung am Erwerbsprozess gewichtet sind. Dabei erhalten Vollzeit-Beschäftigte das Norm-Gewicht 1,0 und zwar unabhängig von tariflich unterschiedlich festgelegten Arbeitszeiten der Arbeitnehmergruppen bzw. abweichenden tatsächlichen Wochenarbeitszeiten von Selbständigen. Auf diese Norm bezogen erhalten z.B. Halbtags-Beschäftigte das Gewicht 0,5. Den geringfügig Beschäftigten werden noch geringere Gewichte zugeordnet. Diese Gewichte (so genannte Arbeitszeitfaktoren) unterscheiden sich nach Stellung im Beruf, Wirtschaftszweigen sowie West-/Ost-Großraumregionen und Jahren.

Das **Standardarbeitsvolumen** umfasst die tatsächlich geleistete Arbeitszeit aller Erwerbstätigen, die als Arbeitnehmer (Arbeiter, Angestellte, Beamte, Richter, geringfügig Beschäftigte, Soldaten) oder als Selbständige bzw. als mithelfende Familienangehörige eine auf wirtschaftlichen Erwerb ausgerichtete Tätigkeit ausüben. Hierzu zählen auch die geleisteten Arbeitsstunden von Personen mit mehreren gleichzeitigen Beschäftigungsverhältnissen. Nicht zum Arbeitsvolumen gehören hingegen die bezahlten, aber nicht geleisteten Arbeitsstunden, z.B. Jahresurlaub, Elternzeit, Feiertage, Kurzarbeit und krankheitsbedingte Abwesenheit. Ebenfalls unberücksichtigt bleiben die nicht bezahlten Pausen für das Einnehmen von Mahlzeiten sowie die Zeit für die Fahrten zwischen Wohnung und Arbeitsplatz. Das Arbeitsvolumen umfasst somit die Gesamtzahl der während des Berichtszeitraums am jeweiligen Arbeitsort von Arbeitnehmern und Selbständigen tatsächlich geleisteten Arbeitsstunden. Das Arbeitsvolumen ergibt sich als Produkt aus Erwerbstätigenzahl und Arbeitszeit je Erwerbstätigen.

Über den Mikrozensus werden die **Erwerbstätigen am Wohnort** ausgewiesen. Der **Mikrozensus** ist eine vom Statistischen Landesamt des Freistaates Sachsen durchgeführte Repräsentativbefragung zu Bevölkerungs- und Arbeitsmarktangaben. Als Flächenstichprobe wird dabei ein Prozent aller Haushalte eines bestimmten Territoriums nach repräsentativer Auswahl einbezogen. Neben einem Standardfrageprogramm werden periodisch weitere Themen abgefragt.

Bis 2004 wurde der **Mikrozensus** einmal jährlich mit einer einheitlichen Berichtswoche für alle befragten Haushalte durchgeführt. Mit Beginn des Jahres 2005 wurde die bisher jährliche Erhebung auf eine kontinuierliche Erhebung mit gleitender Berichtswoche umgestellt. Die Ergebnisse des Mikrozensus ab 2005 liefern damit nicht mehr eine „Momentaufnahme“ einer bestimmten Kalenderwoche eines Jahres, sondern entsprechen einem Durchschnittswert für das gesamte Erhebungsjahr und berücksichtigen demzufolge auch saisonale Schwankungen.

Sozialversicherungspflichtig beschäftigte Arbeitnehmer sind alle Arbeiter/innen, Angestellte und Personen in beruflicher Ausbildung, die in der gesetzlichen Rentenversicherung, Krankenversicherung, Pflegeversicherung und/oder Arbeitslosenversicherung pflichtversichert sind oder für die Beiträge zur gesetzlichen Rentenversicherung gezahlt werden. Ab Stichtag 1. April 1999 sind Arbeitgeber verpflichtet, auch für Personen, die ausschließlich sogenannte geringfügig entlohnte Tätigkeiten ausüben, pauschalierte Beiträge zu Kranken- und Rentenversicherung zu entrichten. Personen, die nur wegen dieser gesetzlichen Neuregelung in den Kreis der sozialversicherungspflichtig Beschäftigten gelangt sind, sind in den nachfolgenden Ergebnissen nicht enthalten.

Die Angaben über den **Arbeitsmarkt** betreffen ausschließlich die Stadt Leipzig.

Die Arbeitslosenquote bezieht sich, falls nicht anders angegeben, auf die abhängigen zivilen Erwerbspersonen.

Durch die zum 1. Januar 2005 in Kraft getretenen gesetzlichen Grundlagen zur Grundsicherung für Arbeitssuchende ist die Vergleichbarkeit zu den Vorjahren bei Leistungsempfängern nicht mehr gegeben. Angaben dazu sowie die entsprechenden Definitionen sind im Abschnitt 4 „Soziales und Gesundheit“ nachzulesen.

Arbeitslose sind Personen, die vorübergehend nicht in einem Beschäftigungsverhältnis stehen oder nur eine geringfügige bzw. kurzzeitige Beschäftigung ausüben, der Arbeitsvermittlung zur Verfügung stehen, das 65. Lebensjahr noch nicht vollendet haben, nicht arbeitsunfähig erkrankt sind, sich persönlich bei der Agentur für Arbeit arbeitslos gemeldet haben.

Zum **Rechtskreis SGB III** zählen Arbeitslose, die Arbeitslosengeld erhalten und nicht hilfebedürftig sind sowie Arbeitslose, die keinen Anspruch auf Arbeitslosengeld haben.

Zum **Rechtskreis SGB II** gehören Arbeitslose, die Leistungen aus der Grundsicherung für Arbeitssuchende beziehen.

Erwerbslose sind Personen im erwerbsfähigen Alter, die keiner Erwerbstätigkeit nachgehen und sich als arbeitslos und/oder arbeitssuchend bezeichnen und innerhalb von zwei Wochen eine neue Tätigkeit aufnehmen können. Sie sind nicht mit den Arbeitslosen, die über die Agenturen für Arbeit erfasst werden, gleichzusetzen.

701 Erwerbstätige am Arbeitsort 2002 bis 2006

Wirtschaftsbereich	2002	2003	2004	2005	2006
	1 000 Personen				
Erwerbstätige insgesamt	271,0	274,0	275,3	275,4	284,2
davon: Land- und Forstwirtschaft, Fischerei	0,9	0,9	0,9	0,8	0,8
Produzierendes Gewerbe (ohne Baugewerbe)	28,4	30,3	29,0	28,3	28,2
darunter: Verarbeitendes Gewerbe	25,2	27,1	25,8	25,2	24,9
Baugewerbe	20,3	18,7	17,9	16,8	16,5
Handel, Gastgewerbe und Verkehr	60,6	60,9	61,9	61,4	62,4
Finanzierung, Vermietung und Unternehmensdienstleister	65,4	66,5	68,4	69,7	75,2
Öffentliche und private Dienstleister (einschließlich öffentliche Verwaltung)	95,3	96,7	97,2	98,5	101,1
Arbeitnehmer	250,5	252,4	251,8	250,1	257,7
Selbständige und mithelfende Familienangehörige	20,5	21,6	23,5	25,3	26,5
	in Prozent				
Quote der Arbeitnehmer	92,4	92,1	91,5	90,8	90,7
Quote der Selbständigen und mithelfenden Familienangehörigen	7,6	7,9	8,5	9,2	9,3

Quelle: Statistisches Landesamt Sachsen

Amt für Statistik und Wahlen Leipzig

Berechnungsstand: März 2008

702 Erwerbstätige in Vollzeitäquivalenten 2001 bis 2005



Wirtschaftsbereich	2001	2002	2003	2004	2005
	1 000 Personen				
Erwerbstätige in Vollzeitäquivalenten insgesamt	237,2	232,3	232,2	233,5	232,6
davon: Land- und Forstwirtschaft, Fischerei	1,1	0,8	0,8	0,8	0,6
Produzierendes Gewerbe (ohne Baugewerbe)	23,6	24,4	25,0	25,1	25,0
Baugewerbe	23,1	19,1	17,6	16,7	15,7
Handel, Gastgewerbe und Verkehr	50,9	49,5	49,0	49,5	49,2
Finanzierung, Vermietung und Unternehmensdienstleister	53,3	53,7	54,2	55,5	56,8
Öffentliche und private Dienstleister (einschließlich öffentliche Verwaltung)	85,2	84,9	85,6	85,9	85,3
Arbeitnehmer in Vollzeitäquivalenten	217,0	211,9	210,6	209,9	207,4
	Anzahl				
Vollzeitäquivalente je 100 Erwerbstätige	87,2	85,7	84,7	84,8	84,5
Land- und Forstwirtschaft, Fischerei	88,6	87,0	85,2	84,1	82,7
Produzierendes Gewerbe	93,2	89,1	86,9	89,0	90,2
Dienstleistungsbereiche	85,9	85,4	84,8	83,7	82,8

Quelle: Statistisches Landesamt Sachsen

Amt für Statistik und Wahlen Leipzig

siehe Vorbemerkungen

703 Standardarbeitsvolumen der Erwerbstätigen 2001 bis 2005



Wirtschaftsbereich	2001	2002	2003	2004	2005
	Mio. Stunden				
Geleistete Arbeitsstunden der Erwerbstätigen insgesamt	409,3	397,6	400,4	404,4	403,4
davon: Land- und Forstwirtschaft, Fischerei	1,8	1,4	1,4	1,3	1,1
Produzierendes Gewerbe (ohne Baugewerbe)	39,6	40,5	41,6	42,5	42,2
Baugewerbe	39,5	32,6	30,4	29,3	27,7
Handel, Gastgewerbe und Verkehr	89,9	85,8	85,8	87,3	86,6
Finanzierung, Vermietung und Unternehmensdienstleister	94,5	94,5	95,8	96,5	98,1
Öffentliche und private Dienstleister (einschließlich öffentliche Verwaltung)	144,0	142,8	145,4	147,6	147,8
Geleistete Arbeitsstunden der Arbeitnehmer insgesamt	366,0	354,5	354,7	355,5	352,1
	Stunden				
Geleistete Arbeitsstunden je Erwerbstätigen	1 505	1 467	1 461	1 469	1 465
Land- und Forstwirtschaft, Fischerei	1 555	1 516	1 487	1 471	1 457
Produzierendes Gewerbe	1 578	1 500	1 468	1 530	1 548
Dienstleistungsbereiche	1 488	1 460	1 459	1 457	1 449

Quelle: Statistisches Landesamt Sachsen

Amt für Statistik und Wahlen Leipzig

siehe Vorbemerkungen

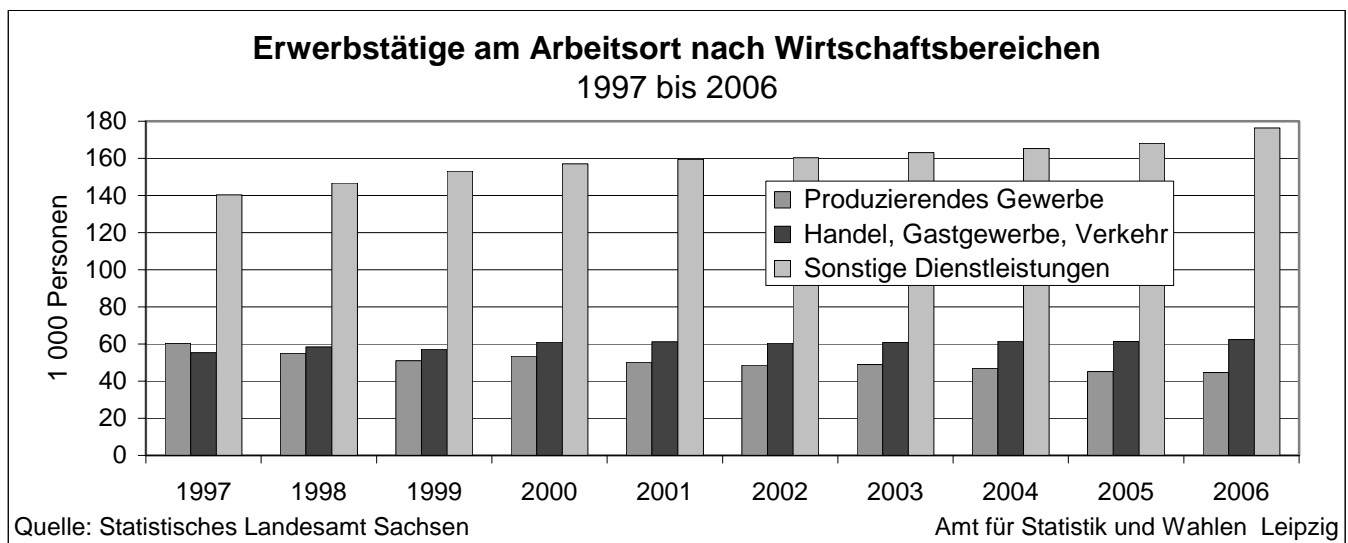

704 Erwerbstätige am Wohnort 2003 bis 2007 nach der Stellung im Beruf

Kennziffer	2003	2004	2005	2006	2007
	1 000 Personen				
Erwerbstätige insgesamt	199,3	196,6	208,9	221,3	221,3
darunter: Frauen	98,2	98,0	102,6	112,0	110,5
Angestellte und Beamte	110,0	101,7	107,8	118,3	115,8
darunter: Frauen	64,7	63,9	63,8	71,1	69,1
Arbeiter	68,0	69,6	72,8	73,5	75,6
darunter: Frauen	26,8	25,9	28,1	30,1	30,8
Selbständige ¹⁾	21,4	25,3	28,3	29,4	30,0
darunter: Frauen	6,7	8,2	10,7	10,9	10,7

Quelle: Statistisches Landesamt Sachsen/Mikrozensus

Amt für Statistik und Wahlen Leipzig

¹⁾ einschließlich mithelfende Familienangehörige

708 Erwerbstätige am Wohnort 2003 bis 2007 nach Wochenarbeitsstunden

Mit ... normalerweise geleisteten Stunden	2003	2004	2005	2006	2007
	1 000 Personen				
Insgesamt	199,3	196,6	208,9	221,3	221,3
davon: bis 20	19,0	22,5	28,2	31,5	34,1
21 bis 35	25,0	25,3	27,5	32,8	28,9
36 bis 40	133,1	122,9	125,3	127,3	127,7
41 bis 50	12,9	14,5	17,4	16,6	21,8
51 und mehr	9,3	11,5	10,5	13,0	(8,7)

Quelle: Statistisches Landesamt Sachsen/Mikrozensus Amt für Statistik und Wahlen Leipzig

709 Sozialversicherungspflichtig Beschäftigte 2003 bis 2007 nach Wirtschaftsabschnitten

Kennziffer	2003	2004	2005	2006	2007
Wirtschaft insgesamt	194 235	191 170	188 845	195 672	200 064
darunter: Frauen	102 087	100 586	99 666	101 912	103 517
darunter:					
Land- und Forstwirtschaft, Fischerei	661	678	499	528	541
darunter: Frauen	232	272	208	192	214
Bergbau, Gewinnung von Steinen und Erden, Energie- und Wasserversorgung	2 753	2 645	2 615	2 592	3 030
darunter: Frauen	983	942	938	927	1 091
Verarbeitendes Gewerbe	18 944	19 161	19 123	19 143	19 847
darunter: Frauen	5 612	5 475	5 420	5 097	5 377
Baugewerbe	13 647	12 278	11 447	11 048	11 285
darunter: Frauen	1 794	1 700	1 574	1 409	1 453
Handel, Instandhaltung und Reparatur von Kfz und Gebrauchsgütern	24 186	23 787	23 419	22 023	22 644
darunter: Frauen	14 518	14 181	14 066	13 035	13 129
Gastgewerbe	5 823	5 923	6 116	6 458	6 505
darunter: Frauen	3 722	3 744	3 857	4 071	4 086
Verkehr und Nachrichtenübermittlung	13 089	12 886	12 911	14 306	15 478
darunter: Frauen	4 611	4 474	4 470	5 355	5 787
Kredit- und Versicherungsgewerbe	9 374	8 896	8 639	8 355	8 337
darunter: Frauen	6 248	5 907	5 750	5 577	5 650
Grundstücks- und Wohnungswesen, Vermie- tung, Dienstleistungen für Unternehmen	36 694	37 093	38 092	42 976	44 907
darunter: Frauen	17 751	17 955	18 195	20 226	20 824
Öffentliche Verwaltung, Verteidigung und Sozialversicherung	13 376	12 409	11 676	11 120	10 639
darunter: Frauen	9 643	9 010	8 613	8 162	7 871
Öffentliche und private Dienstleistungen (ohne öffentliche Verwaltung)	55 681	55 405	54 304	57 115	56 846
darunter: Frauen	36 970	36 921	36 573	37 856	38 032

Quelle: Statistisches Landesamt Sachsen Amt für Statistik und Wahlen Leipzig

jeweils am 30.06. am Arbeitsort

710 Sozialversicherungspflichtig Beschäftigte 2003 bis 2007 nach Arbeitszeit

Kennziffer	2003	2004	2005	2006	2007
Insgesamt	194 235	191 170	188 845	195 672	200 064
darunter: Frauen	102 087	100 586	99 666	101 912	103 517
Vollzeitbeschäftigte	163 507	160 166	157 134	162 171	164 028
darunter: Frauen	77 335	75 424	73 754	74 779	74 162
Teilzeitbeschäftigte	30 728	31 004	31 520	33 349	35 766
darunter: Frauen	24 752	25 162	25 824	27 061	29 210

Quelle: Statistisches Landesamt Sachsen

Amt für Statistik und Wahlen Leipzig

jeweils am 30.06. am Arbeitsort

711 Sozialversicherungspflichtig Beschäftigte 2003 bis 2007 nach Altersgruppen

Altersgruppe	2003	2004	2005	2006	2007
Insgesamt	194 235	191 170	188 845	195 672	200 064
davon: unter 20 Jahre	7 362	6 857	6 668	7 004	6 760
von 20 bis unter 25 Jahre	18 149	16 870	16 014	17 227	17 992
von 25 bis unter 30 Jahre	18 957	19 786	20 158	21 587	22 374
von 30 bis unter 40 Jahre	52 594	50 132	47 512	46 958	46 311
von 40 bis unter 50 Jahre	52 414	53 044	53 459	55 823	57 133
von 50 bis unter 55 Jahre	23 045	23 304	23 116	23 928	24 242
von 55 bis unter 60 Jahre	14 975	14 049	14 618	16 647	18 529
von 60 bis unter 65 Jahre	6 160	6 563	6 742	5 965	6 137
65 Jahre und mehr	579	565	558	533	586

Quelle: Statistisches Landesamt Sachsen

Amt für Statistik und Wahlen Leipzig

jeweils am 30.06. am Arbeitsort

712 Sozialversicherungspflichtig Beschäftigte 2003 bis 2007 nach Berufsgruppen

Berufsgruppe	2003	2004	2005	2006	2007
Insgesamt	194 235	191 170	188 845	195 672	200 064
davon:					
Pflanzenbauer, Tierzüchter und Fischereiberufe	2 493	2 520	2 276	2 864	2 556
Bergleute und Mineralgewinner	21	18	17	19	18
Fertigungsberufe	36 906	36 030	34 867	37 099	39 146
darunter:					
Schlosser, Mechaniker und zugeord. Berufe	9 782	9 587	9 447	9 876	10 387
Elektriker	4 893	4 875	4 817	4 946	5 195
Bauberufe	5 022	4 388	3 752	3 803	3 911
Technische Berufe	14 490	14 219	13 716	13 877	14 035
Dienstleistungsberufe	136 638	134 743	134 165	137 111	140 055
darunter:					
Warenkaufleute	14 481	14 138	14 168	14 697	14 976
Organisations-, Verwaltungs- und Büroberufe	45 735	45 075	44 600	44 716	45 460
Sozial- und Erziehungsberufe	17 277	17 099	17 077	17 969	18 530
Sonstige Arbeitskräfte	3 687	3 640	3 804	4 696	4 254

Quelle: Statistisches Landesamt Sachsen

Amt für Statistik und Wahlen Leipzig

jeweils am 30.06. am Arbeitsort

713 Auszubildende 2003 bis 2007 nach Wirtschaftsbereichen

Wirtschaftsbereich	2003	2004	2005	2006	2007
Insgesamt	12 958	12 647	12 915	13 890	14 067
davon:					
Land- und Forstwirtschaft, Fischerei	38	33	40	30	34
Produzierendes Gewerbe	1 642	1 523	1 511	1 571	1 579
Handel, Gastgewerbe und Verkehr	2 686	2 574	2 664	2 651	2 655
Sonstige Dienstleistungen	8 591	8 516	8 700	9 637	9 799

Quelle: Statistisches Landesamt Sachsen

Amt für Statistik und Wahlen Leipzig

jeweils am 30.06. am Arbeitsort

714 Sozialversicherungspflichtig Beschäftigte am Wohnort 2003 bis 2007

Kennziffer	2003	2004	2005	2006	2007
Beschäftigte insgesamt	151 362	149 289	146 264	151 384	155 098
darunter: Frauen	77 427	76 568	75 492	77 160	78 155
Land- und Forstwirtschaft, Fischerei und Fischerei	722	708	624	627	639
darunter: Frauen	256	280	243	218	242
Produzierendes Gewerbe	30 141	29 167	28 034	27 894	29 135
darunter: Frauen	7 243	6 950	6 800	6 449	6 767
Handel, Gastgewerbe und Verkehr	36 062	35 404	35 053	35 657	37 144
darunter: Frauen	18 468	18 053	17 809	18 080	18 382
sonstige Dienstleistungen	84 428	83 987	82 538	87 196	88 172
darunter: Frauen	51 455	51 273	50 633	52 408	52 761

Quellen: Statistisches Landesamt Sachsen

Amt für Statistik und Wahlen Leipzig

jeweils am 30.06. am Wohnort

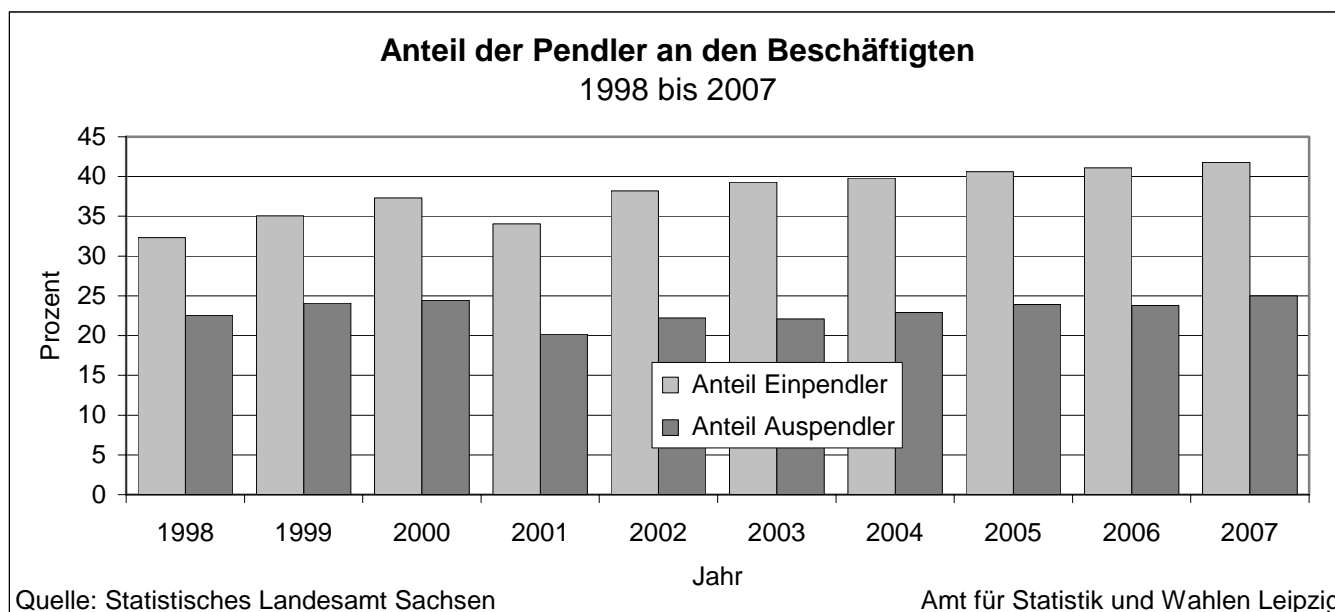

Anteil Einpendler an sozialversicherungspflichtig Beschäftigten mit Arbeitsort Leipzig

Anteil Auspendler an sozialversicherungspflichtig Beschäftigten mit Wohnort Leipzig

715 Sozialversicherungspflichtig Beschäftigte und Pendler 2003 bis 2007

Kennziffer	2003	2004	2005	2006	2007
<u>Beschäftigte (Arbeitsort: Leipzig)</u>	194 235	191 170	188 845	195 672	200 064
Einpendler insgesamt	76 281	76 017	76 648	80 387	83 698
darunter aus:					
anderen Kreisen in Sachsen	52 957	52 699	52 575	54 725	56 270
darunter aus:					
Stadt Chemnitz	844	923	864	911	927
Stadt Dresden	1 987	2 079	2 050	2 182	2 155
Leipziger Land	17 198	16 841	16 613	17 158	17 515
Landkreis Delitzsch	12 678	12 502	12 475	12 869	13 148
Muldentalkreis	11 522	11 497	11 612	12 001	12 285
neue Bundesländer (ohne Sachsen)	19 820	19 675	20 455	21 698	23 357
darunter aus:					
Sachsen-Anhalt	.	12 545	13 272	14 498	15 844
darunter aus:					
Stadt Halle (Saale)	.	2 818	2 952	3 178	3 514
Merseburg-Querfurt	.	1 981	2 144	2 281	2 480
Thüringen	.	4 710	4 708	4 571	4 704
Brandenburg	.	1 940	2 006	2 081	2 224
alte Bundesländer	2 092	2 194	2 213	2 488	2 530
darunter aus:					
Bayern	.	664	638	713	756
Berlin	1 319	1 377	1 356	1 363	1 457
Ausland	25	38	33	52	56
<u>Beschäftigte (Wohnort: Leipzig)</u>	151 362	149 289	146 264	151 384	155 098
Auspendler insgesamt	33 408	34 136	34 067	36 099	38 732
davon nach:					
anderen Kreisen in Sachsen	18 146	18 482	18 160	18 883	20 074
darunter nach:					
Stadt Chemnitz	484	567	493	534	628
Stadt Dresden	1 321	1 434	1 635	1 990	2 152
Leipziger Land	6 620	6 636	6 294	6 335	6 509
Landkreis Delitzsch	5 608	5 716	5 580	5 611	6 126
Muldentalkreis	2 500	2 502	2 517	2 636	2 789
neue Bundesländer (ohne Sachsen)	6 994	7 393	7 648	8 449	9 222
darunter nach:					
Sachsen-Anhalt	.	5 321	5 616	6 131	6 698
darunter nach:					
Stadt Halle (Saale)	.	1 601	1 751	1 974	2 005
Merseburg-Querfurt	.	1 171	1 259	1 408	1 495
Thüringen	.	1 306	1 281	1 471	1 527
Brandenburg	.	578	587	666	825
alte Bundesländer	7 235	7 143	7 089	7 491	8 010
darunter nach:					
Bayern	.	1 973	1 970	2 076	2 265
Berlin	1 033	1 118	1 170	1 276	1 426
Pendlersaldo	42 873	41 881	42 581	44 288	44 966

Quellen: Statistisches Landesamt Sachsen

Amt für Statistik und Wahlen Leipzig

jeweils am 30.06.

716 Arbeitsmarkt 2003 bis 2007

Kennziffer	2003	2004	2005	2006	2007
Arbeitslose insgesamt	44 627	43 957	46 870	42 273	39 089
davon: nach SGB III	.	.	13 220	10 299	7 635
nach SGB II	.	.	33 650	31 974	31 454
davon: Männer	24 664	24 371	25 863	22 753	21 107
Frauen	19 963	19 586	21 007	19 520	17 982
darunter: unter 20 Jahre	538	507	924	819	653
unter 25 Jahre	4 218	4 434	5 602	4 916	4 293
zwischen 20 und 25 Jahre	3 680	3 927	4 678	4 097	3 640
50 Jahre und älter	.	11 595	11 775	10 587	9 429
55 Jahre und älter	4 850	4 904	5 189	4 793	4 110
Langzeitarbeitslose	21 162	20 213	19 898	20 025	17 701
Ausländer	2 450	2 452	3 382	3 417	3 388
Schwerbehinderte	1 411	1 442	1 652	1 753	1 676
Teilzeitarbeitsuchende	1 172	1 261	2 022	2 249	2 361
Arbeitslosenquote (alle zivilen Erwerbspersonen)	18,2	18,0	19,2	16,9	15,5
Arbeitslosenquote (alle abhängigen zivilen Erwerbspersonen)	19,7	19,8	21,3	18,9	17,4
darunter: Männer	21,7	22,0	23,5	20,3	18,7
Frauen	17,8	17,7	19,0	17,5	16,0
Jüngere unter 25 Jahren	.	14,3	18,8	16,0	14,1
dar.: Jugendliche unter 20 Jahren	.	5,5	11,2	10,0	8,2
Ausländer	.	47,3	59,5	49,9	45,8
Gemeldete Stellen					
Zugang im Jahr	.	15 719	24 175	36 961	27 715
Bestand am Jahresende	.	1 634	3 184	6 351	4 287
Empfänger von Arbeitslosengeld I (SGB III)	15 460	15 133	11 783	8 658	7 043
darunter: Frauen	.	.	5 323	4 251	3 469

Quelle: Statistik der Bundesagentur für Arbeit

Amt für Statistik und Wahlen Leipzig

jeweils 31.12.

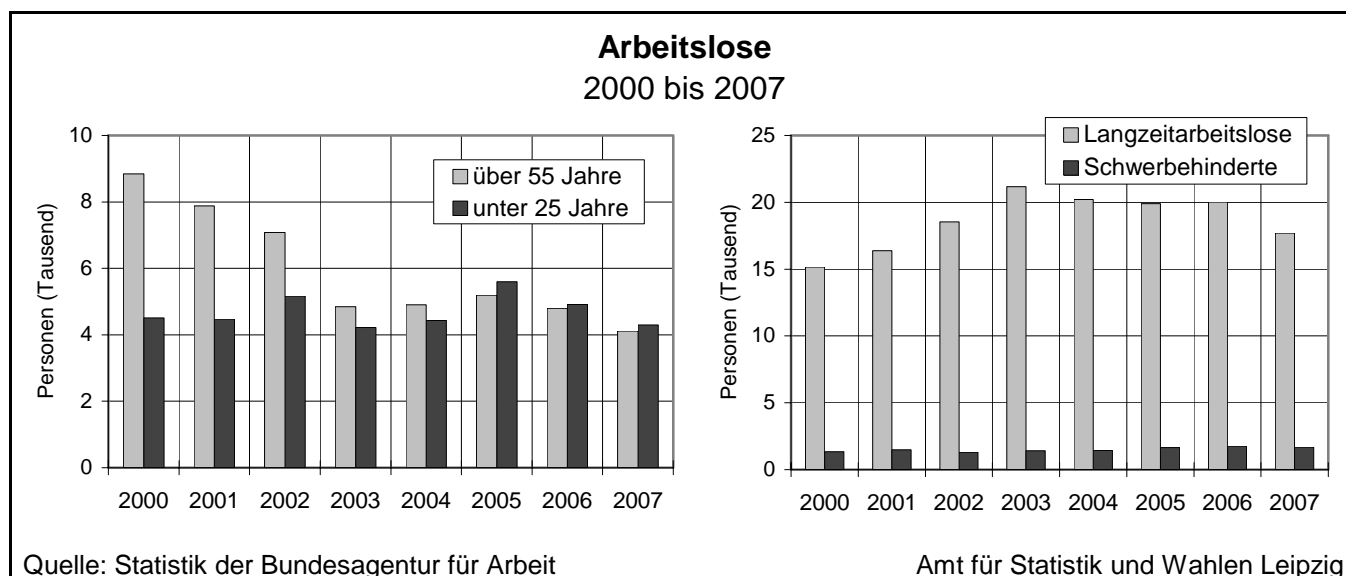

Quelle: Statistik der Bundesagentur für Arbeit

Amt für Statistik und Wahlen Leipzig

717 Arbeitslose im Jahresdurchschnitt 2004 bis 2007

Kennziffer	2004	2005	2006	2007
Arbeitslose insgesamt	45 698	50 736	46 318	42 645
darunter:				
Männer	25 301	28 180	25 465	23 016
Frauen	20 397	22 556	20 853	19 629
Jüngere unter 25 Jahren	4 847	6 695	5 652	5 127
dar.: Jugendliche unter 20 Jahren	628	1 104	940	809
55 Jahre und älter	4 951	5 649	5 177	4 736
Langzeitarbeitslose	20 861	20 599	21 266	19 355
Schwerbehinderte	1 477	1 703	1 746	1 795
Ausländer	2 421	3 435	3 518	3 467
Zugang (Jahressumme)				
Insgesamt	66 533	66 044	68 327	71 677
aus Erwerbstätigkeit	34 789	30 096	29 134	28 029
unter 25 Jahre	16 754	17 392	16 070	16 830
55 Jahre und älter	4 974	5 499	6 348	5 481
Abgang (Jahressumme)				
Insgesamt	67 334	63 698	73 173	75 161
in Erwerbstätigkeit	27 353	30 060	31 494	30 577
unter 25 Jahre	15 780	15 306	15 916	16 625
55 Jahre und älter	6 264	6 655	8 023	7 409
Arbeitslosenquoten (Jahresdurchschnitt)				
insgesamt (alle zivilen Erwerbspersonen)	18,7	20,8	18,7	16,9
insgesamt (abhängige zivile Erwerbspersonen)	20,5	23,0	20,8	19,0
darunter:				
Männer	22,6	25,5	22,9	20,4
Frauen	18,3	20,4	18,7	17,5

Quelle: Statistik der Bundesagentur für Arbeit

Amt für Statistik und Wahlen Leipzig

siehe Vorbemerkungen

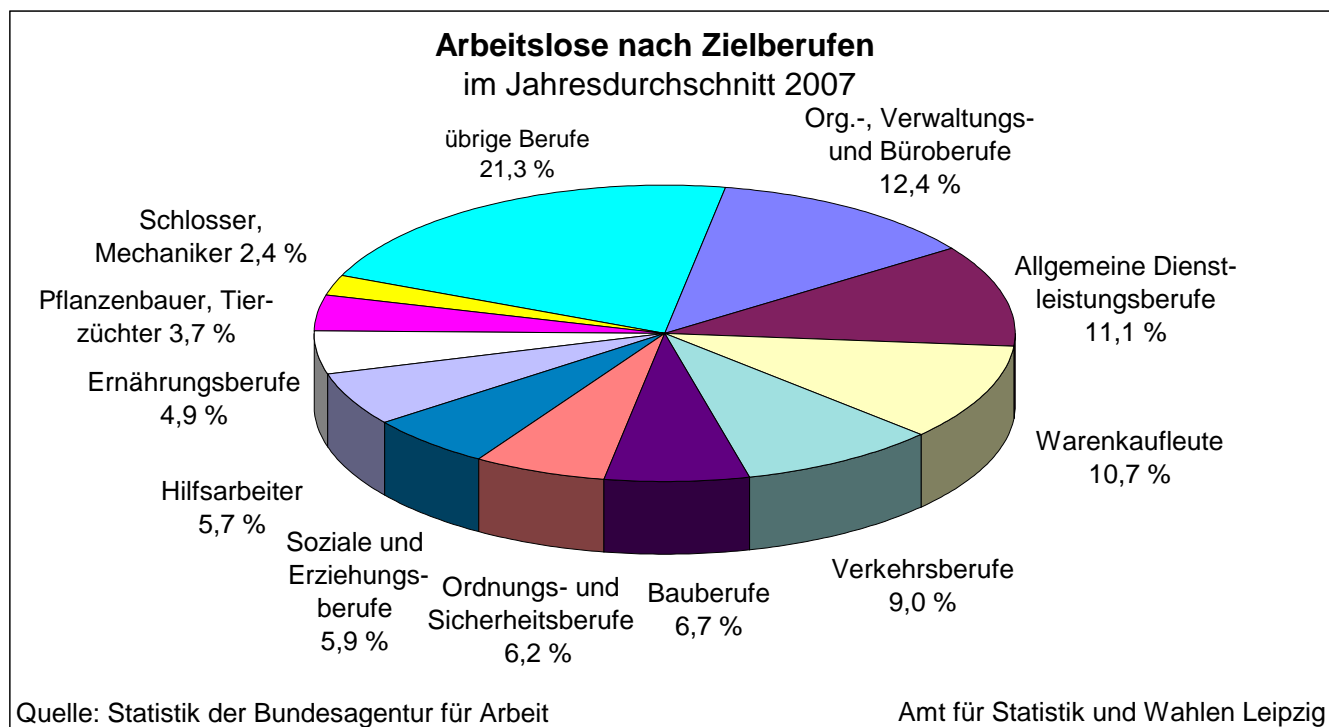

718 Arbeitslose 2003 bis 2007 nach Zielberufen

Zielberuf	2003	2004	2005	2006	2007
	Arbeitslose im Jahresdurchschnitt				
Insgesamt	46 894	45 698	50 736	46 321	39 089
darunter:					
Pflanzenbau, Tierzucht, Fischer	1 230	1 236	1 408	1 334	1 438
Bergleute, Mineralgewinner	11	7	7	6	.
Steinbearbeiter, Baustoffhersteller	77	60	66	47	26
Keramiker, Glasmacher	11	12	16	9	.
Chemiearbeiter, Kunststoffverarbeiter	145	115	106	69	50
Papierhersteller, -verarbeiter, Drucker	517	499	479	346	232
Holzaufbereiter, Holzwarenfertiger	45	46	64	66	104
Metallerzeuger, -bearbeiter	516	458	487	326	291
Schlosser, Mechaniker	2 227	2 007	2 257	1 589	938
Elektriker	914	839	933	689	402
Montierer, Metallberufe	286	268	338	305	248
Textil- und Bekleidungsberufe	284	249	294	220	191
Lederhersteller, -verarbeiter, Fellverarbeiter	48	39	38	28	17
Ernährungsberufe	1 596	1 603	1 969	1 858	1 922
Bauberufe	4 088	3 867	4 242	3 300	2 615
Bau-, Raumausstatter, Polsterer	1 257	1 122	1 174	846	537
Tischler, Modellbauer	530	528	620	499	332
Maler, Lackierer	1 240	1 183	1 370	1 131	709
Warenprüfer, Versandfertigmacher	628	608	596	545	544
Hilfsarbeiter	583	701	1 116	1 283	2 233
Maschinen	370	344	315	237	209
Ingenieure, Chemiker, Physiker, Mathematiker	1 519	1 357	1 273	851	475
Techniker, Technische Sonderfachkräfte	1 009	955	1 015	855	479
Warenkaufleute	4 696	4 658	5 107	4 759	4 196
Dienstleistungskaufleute	830	783	888	860	818
Verkehrsberufe	4 046	3 948	4 056	4 093	3 510
Organisations-, Verwaltungs- und Büroberufe	7 459	7 170	7 279	6 391	4 845
Ordnungs- und Sicherheitsberufe	2 667	2 808	2 928	2 898	2 407
Schriftschaffende, -ordnende Berufe, Künstler	926	963	1 007	985	891
Gesundheitsdienstberufe	782	905	1 177	1 079	867
Sozial-, Erziehungsberufe	1 962	2 142	2 535	2 411	2 313
Allgemeine Dienstleistungsberufe	3 515	3 689	4 411	4 864	4 335
Sonstige Arbeitskräfte	879	528	1 161	740	216

Quelle: Statistik der Bundesagentur für Arbeit

Amt für Statistik und Wahlen Leipzig

719 Erwerbslose 2003 bis 2007 nach Altersgruppen

Altersgruppe	2003	2004	2005	2006	2007
	1 000 Personen				
Insgesamt	58,1	55,9	53,4	45,3	43,3
davon:					
unter 30 Jahre	13,7	12,7	13,2	11,6	11,8
von 30 bis unter 40 Jahre	14,4	12,1	10,5	11,0	11,1
von 40 bis unter 50 Jahre	14,3	13,5	13,3	10,7	(9,1)
50 Jahre und mehr	15,7	17,6	16,4	12,0	(11,3)

Quelle: Statistisches Landesamt Sachsen/Mikrozensus Amt für Statistik und Wahlen Leipzig

720 Erwerbslose 2003 bis 2007 nach der Dauer der Arbeitssuche

Dauer der Arbeitssuche	2003	2004	2005	2006	2007
	1 000 Personen				
Erwerbslose insgesamt	55,0	52,7	53,1	45,0	43,1
davon:					
unter 6 Monaten	11,6	11,8	12,5	(8,9)	(9,6)
von 6 bis unter 12 Monate	9,5	7,5	5,2	/	/
von 12 bis unter 24 Monate	11,8	11,1	9,1	(9,1)	/
24 Monate und mehr	22,1	22,2	26,2	20,8	21,2

Quelle: Statistisches Landesamt Sachsen/Mikrozensus Amt für Statistik und Wahlen Leipzig

ohne Erwerbslose, die keine Angaben zur Dauer der Arbeitssuche gemacht haben bzw. die Arbeitssuche noch nicht aufgenommen hatten

721 Quoten zum Erwerbsleben 2003 bis 2007

Quote	2003	2004	2005	2006	2007
Erwerbsquote (Erwerbspersonen je 100 der Bevölkerung)					
Insgesamt	52,0	50,7	52,6	53,2	52,3
Männlich	56,5	54,0	56,5	56,8	56,6
Weiblich	47,7	47,7	48,9	49,9	48,4
Erwerbstätigenquote (Erwerbstätige je 100 der Bevölkerung)					
Insgesamt	40,2	39,5	41,9	44,1	43,7
Männlich	42,2	40,9	44,1	45,6	45,8
Weiblich	38,4	38,2	39,8	42,8	41,8
Erwerbslosenquote (Erwerbslose je 100 Erwerbspersonen)					
Insgesamt	22,6	22,1	20,4	17,0	16,4
Männlich	25,3	24,1	22,0	19,7	18,9
Weiblich	19,6	20,0	18,6	14,2	13,6
Erwerbslose je 100 der Bevölkerung					
Insgesamt	11,7	11,2	10,7	9,0	8,6
Männlich	14,3	13,0	12,4	11,2	10,7
Weiblich	9,3	9,6	9,1	7,1	6,6
Nichterwerbspersonen je 100 der Bevölkerung					
Insgesamt	48,0	49,3	47,4	46,8	47,7
Männlich	43,5	46,0	43,5	43,2	43,4
Weiblich	52,3	52,3	51,1	50,1	51,6

Quelle: Statistisches Landesamt Sachsen/Mikrozensus Amt für Statistik und Wahlen Leipzig

8

Wirtschaft

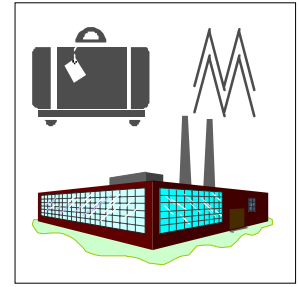

Tab.-Nr. Tabellen	Seite	
801	Bruttoinlandsprodukt und Bruttowertschöpfung 2002 bis 2006	119
802	Gewerbemeldungen 2003 bis 2007	119
803	Gewerbeanmeldungen 2003 bis 2007	120
804	Gewerbeabmeldungen 2003 bis 2007	120
805	Anzahl der Firmen 2003 bis 2007	121
806	Anzahl der Handwerks- und handwerksähnlichen Betriebe 2003 bis 2007	122
807	Unternehmen aus Unternehmensregister 2006 und 2007	122
808	Unternehmensregister 2006 und 2007 nach Beschäftigtengrößenklassen	123
809	Umsatzsteuerpflichtige und deren Lieferungen und Leistungen 2005 und 2006	123
810	Steuerbarer Umsatz und Umsatzsteuervorauszahlung 2002 bis 2006	124
811	Insolvenzen 2003 bis 2007	124
812	Verarbeitendes Gewerbe 2003 bis 2007	125
813	Verarbeitendes Gewerbe 2007 nach Wirtschaftszweigen	125
814	Verarbeitendes Gewerbe 2003 bis 2007 nach Beschäftigtengrößenklassen	126
815	Vorbereitende Baustellenarbeiten, Hoch- und Tiefbau 2003 bis 2007	127
816	Vorbereitende Baustellenarbeiten, Hoch- und Tiefbau 2007 nach Wirtschaftszweigen	128
817	Vorbereitende Baustellenarbeiten, Hoch- und Tiefbau 2003 bis 2007- Ergänzungserhebung	129
818	Vorbereitende Baustellenarbeiten, Hoch- und Tiefbau 2007 nach Beschäftigtengrößenklassen - Ergänzungserhebung -	129
819	Bauinstallation und Sonstiges Ausbaugewerbe 2003 bis 2007	129
820	Bauinstallation und Sonstiges Ausbaugewerbe 2007 nach Wirtschaftszweigen	130
821	Bauinstallation und Sonstiges Ausbaugewerbe 2003 bis 2007 - Jahreserhebung -	130
822	Bauinstallation und Sonstiges Ausbaugewerbe 2003 bis 2007 nach Größenklassen	130
823	Investitionen in ausgewählten Bereichen 2002 bis 2006	131
824	Tourismus - Bettenkapazität und Auslastung 2003 bis 2007	132
825	Ankünfte und Übernachtungen 2003 bis 2007	133
826	Ankünfte und Übernachtungen 2007 nach Monaten	133
827	Gäste 2005 bis 2007 nach Herkunftsländern	134
828	Messen, Ausstellungen und Veranstaltungen auf dem Leipziger Messegelände 2003 bis 2007	135
829	Messen und Ausstellungen der Leipziger Messe GmbH 2007	136
830	Märkte 2003 bis 2007	137
831	Landwirtschaftliche Betriebe 2003 bis 2007 nach Rechtsformen	138
832	Betriebsgrößenstruktur der landwirtschaftlichen Betriebe 2003 bis 2007	138
833	Flächen der Kulturarten in den landwirtschaftlichen Betrieben 2003 bis 2007	138
834	Anbauflächen 2003 bis 2007	139
835	Anbau und Ernteerträge 2005 bis 2007	139
836	Tierbestand 2003 bis 2007	140
 Abb.-Nr. Abbildungen		 Seite
28	Gewerbean- und -abmeldungen 1999 bis 2007	119
29	Verarbeitendes Gewerbe 1998 bis 2007	126
30	Verarbeitendes Gewerbe nach Beschäftigtengrößenklassen 2007	126
31	Baugewerblicher Umsatz in Hoch- und Tiefbau 1998 bis 2007	128
32	Gesamtumsatz je Beschäftigten im Baugewerbe 1998 bis 2007	131
33	Bettenkapazität in den Beherbergungsstätten und deren Auslastung 1998 bis 2007	132
34	Ausländische Gäste nach Herkunftsländern	135

Die **Bruttowertschöpfung** ist ein Ergebnis, das mittels geeigneter Indikatoren (z.B. Umsätze) mit Hilfe des Fortschreibungsverfahrens berechnet wird.

Die unbereinigte Bruttowertschöpfung umfasst die innerhalb eines Gebietes erbrachte wirtschaftliche Leistung (Produktionswert abzüglich Vorleistungen) der einzelnen Wirtschaftsbereiche oder der Volkswirtschaft insgesamt.

Das **Bruttoinlandsprodukt (BIP)** berechnet sich aus der bereinigten Bruttowertschöpfung (unbereinigte Bruttowertschöpfung abzüglich der Finanzserviceleistung, indirekte Messung) zuzüglich der Gütersteuern vermindert um die Gütersubventionen. Im Rahmen der Revision 2005 wurde die Preisbasis verändert. Anstelle der bisherigen Festpreisbasis wurde eine jährlich wechselnde Preisbasis (Vorjahrespreisbasis) eingeführt.

Das **Unternehmensregister** ist eine regelmäßig aktualisierte Datenbank des Statistischen Landesamtes mit wirtschaftlich aktiven sowie inaktiv gewordenen Unternehmen und Betrieben aus nahezu allen Wirtschaftsbereichen mit steuerbarem Umsatz aus Lieferungen und Leistungen und sozialversicherungspflichtig Beschäftigten.

Die in den Tabellen 807 und 808 angeführten Angaben sind auf einen Registerauszug über wirtschaftlich aktive Betriebe jeweils zum Jahresende zurückzuführen, die über sozialversicherungspflichtig Beschäftigte zum 31.12. des Referenzjahres (zwei Jahre zurück) verfügen.

In die **Umsatzsteuerstatistik** wurden alle Unternehmen mit Hauptsitz in Leipzig einbezogen, die für das Erhebungsjahr monatliche oder vierteljährliche Umsatzsteuervoranmeldungen abzugeben hatten und deren Jahresumsätze mehr als 12 782 € betragen.

Ein **Insolvenzverfahren** dient dazu, die Gläubiger eines Schuldners gemeinschaftlich zu befriedigen, indem man das Vermögen des Schuldners verwertet und den Erlös verteilt oder in einem Insolvenzplan eine abweichende Regelung insbesondere zum Erhalt des Unternehmens getroffen wird.

Grundlage für die Angaben über das **Verarbeitende Gewerbe** und das **Baugewerbe** ist die monatliche Statistik des Statistischen Landesamtes des Freistaates Sachsen, wobei im Verarbeitenden Gewerbe seit 2007 nur noch die Betriebe mit 50 und mehr tätigen Personen berichtspflichtig sind und beim Baugewerbe die bisherige Regelung mit 20 und mehr tätigen Personen beibehalten wurde.

Die Ergebnisse in der Tabelle 813 wurden der Jahresberichterstattung der Betriebe mit 20 und mehr tätigen Personen im Verarbeitenden Gewerbe entnommen.

In der Kennziffer Angestellte sind jeweils die Selbständigen und die mithelfenden Familienangehörigen enthalten.

Einmal jährlich wird eine **Ergänzungserhebung im Bauhauptgewerbe** (Vorbereitende Baustellenarbeiten, Hoch- und Tiefbau) durchgeführt, die alle Betriebe des Bauhauptgewerbes umfasst. Analog findet eine **Jahreserhebung im Ausbaugewerbe** (Bauinstallation und Sonstiges Ausbaugewerbe) statt, bei der allerdings in der Regel nur die Betriebe mit zehn und mehr tätigen Personen befragt werden.

Alle Daten zum **Tourismus** basieren auf den Ergebnissen der **Beherbergungsstatistik** des Statistischen Landesamtes des Freistaates Sachsen. In diese werden alle Beherbergungseinrichtungen mit einer Mindestkapazität von neun Betten (ohne Campingplätze) einbezogen.

In den Angaben über die **Messen und Ausstellungen der Leipziger Messe GmbH** sind bei den Ausstellern nicht nur einzelne Anbieter sondern auch einzelne Marken und Label enthalten. Ebenso wurden auch Messen für Fachbesucher sowie Gastveranstaltungen mit aufgeführt.

Angaben zu **landwirtschaftlichen Betrieben** sowie **Tierbestandsdaten** sind der Integrierten Erhebung entnommen. Die Integrierte Erhebung umfasst land- und forstwirtschaftliche Betriebe mit einer landwirtschaftlich genutzten Fläche von mindestens zwei Hektar, mit einer Waldfläche von mindestens 10 Hektar oder Betriebe, die entsprechend festgelegte Erfassungsgrenzen im Anbau oder der Tierhaltung erreichen oder überschreiten.

801 Bruttoinlandsprodukt und Bruttowertschöpfung 2002 bis 2006

Wirtschaftsbereich	Maßeinheit	2002	2003	2004	2005	2006
Bruttoinlandsprodukt (BIP) zu Marktpreisen	Mio. €	11 392	11 645	11 813	12 024	12 875
je Einwohner	€	23 078	23 484	23 751	24 064	25 506
je Erwerbstätigen	€	42 043	42 494	42 911	43 668	45 309
je Erwerbstätigenstunde	€	28,65	29,08	29,34	30,22	...
Bruttowertschöpfung zu Herstellungspreisen	Mio. €	10 276	10 491	10 678	10 855	11 611
davon:						
Land- und Forstwirtschaft, Fischerei	Mio. €	16	13	16	12	12
Produzierendes Gewerbe	Mio. €	1 656	1 773	1 874	1 925	2 336
darunter:						
Verarbeitendes Gewerbe	Mio. €	711	745	814	1 018	1 357
Baugewerbe	Mio. €	585	591	638	528	569
Dienstleistungsbereiche	Mio. €	8 604	8 705	8 788	8 919	9 263
davon:						
Handel, Gastgewerbe und Verkehr	Mio. €	1 731	1 744	1 776	1 744	1 848
Finanzierung, Vermietung und Unternehmensdienstleister	Mio. €	3 665	3 683	3 685	3 803	3 944
Öffentliche und private Dienstleister	Mio. €	3 209	3 278	3 327	3 372	3 471
Bruttowertschöpfung je Erwerbstätigenstunde	€	25,84	26,19	26,51	27,27	...

Quelle: Statistisches Landesamt Sachsen

Amt für Statistik und Wahlen Leipzig

Berechnungsstand: August 2007
siehe Vorbemerkungen

802 Gewerbeanmeldungen 2003 bis 2007

Kennziffer	2003	2004	2005	2006	2007
Anmeldungen insgesamt	6 414	7 523	6 580	7 213	6 369
davon: Neuerrichtungen	5 949	7 083	6 102	6 639	5 833
Zuzug	278	289	299	391	357
Übernahme	187	151	179	183	179
Abmeldungen insgesamt	4 587	4 483	4 600	5 026	4 953
davon: Aufgabe	4 110	3 978	4 083	4 377	4 359
Wegzug	283	338	363	423	390
Übergabe	194	167	154	226	204

Quelle: Statistisches Landesamt Sachsen

Amt für Statistik und Wahlen Leipzig

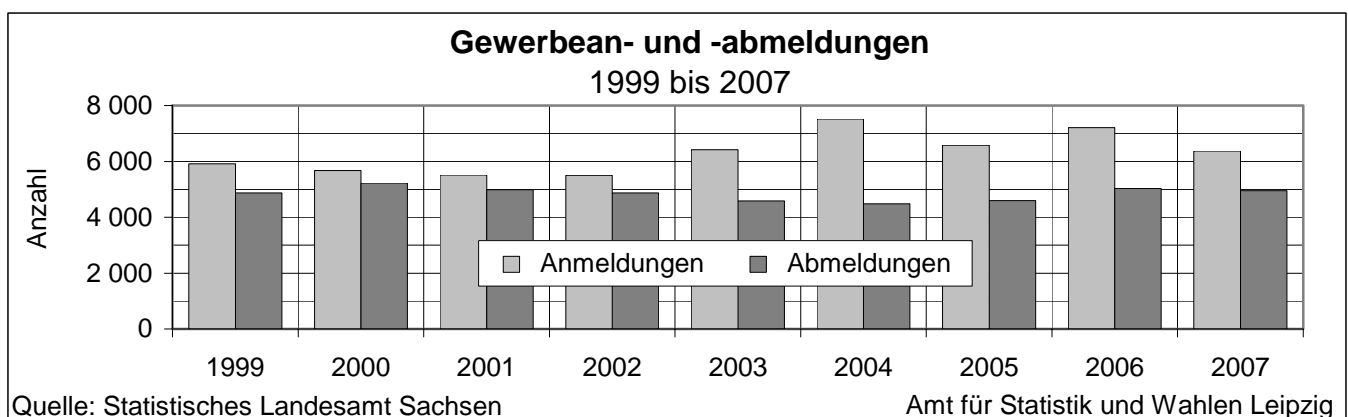

803 Gewerbeanmeldungen 2003 bis 2007

Kennziffer	2003	2004	2005	2006	2007
Anmeldungen insgesamt	6 414	7 523	6 580	7 213	6 369
davon:					
Land- und Forstwirtschaft	23	20	31	28	25
Verarbeitendes Gewerbe	206	180	151	195	101
Baugewerbe	552	525	451	570	510
Handel, Instandhaltung	1 422	1 624	1 523	1 592	1 398
Gastgewerbe	404	396	367	345	304
Verkehr und Nachrichtenübermittlung	202	207	138	157	145
Kredit- und Versicherungsgewerbe	399	364	285	304	219
Grundstücks- und Wohnungswesen, Vermietung, Dienstleistungen für Unternehmen	1 955	1 931	1 898	1 958	1 696
Öffentliche und persönliche Dienstleistungen	1 125	2 170	1 643	1 945	1 887
übrige Wirtschaftszweige	126	106	93	119	84
Quelle: Statistisches Landesamt Sachsen					
Amt für Statistik und Wahlen Leipzig					

804 Gewerbeabmeldungen 2003 bis 2007

Kennziffer	2003	2004	2005	2006	2007
Abmeldungen insgesamt	4 587	4 483	4 600	5 026	4 953
davon:					
Land- und Forstwirtschaft	28	20	41	26	25
Verarbeitendes Gewerbe	162	194	123	176	214
Baugewerbe	582	471	435	499	617
Handel, Instandhaltung	1 101	1 120	1 223	1 412	1 326
Gastgewerbe	430	357	327	343	307
Verkehr und Nachrichtenübermittlung	255	224	172	203	189
Kredit- und Versicherungsgewerbe	305	276	273	260	241
Grundstücks- und Wohnungswesen, Vermietung, Dienstleistungen für Unternehmen	1 240	1 126	1 162	1 304	1 295
Öffentliche und persönliche Dienstleistungen	440	648	758	735	652
übrige Wirtschaftszweige	44	47	86	68	87
Quelle: Statistisches Landesamt Sachsen					
Amt für Statistik und Wahlen Leipzig					

805 Anzahl der Firmen 2003 bis 2007

Wirtschaftszweig/Wirtschaftsgruppe	2003	2004	2005	2006	2007
Anzahl der Firmen insgesamt	26 877	29 425	32 250	34 058	35 011
darunter:					
Land- und Forstwirtschaft	136	143	158	175	181
Verarbeitendes Gewerbe	942	960	973	1 026	1 058
darunter:					
Ernährungsgewerbe und Tabakverarbeitung	117	107	108	105	105
Papier-, Verlags- und Druckgewerbe	291	304	322	335	342
Metallerzeugung und -bearbeitung, Herstellung von Metallerzeugnissen	112	120	113	116	119
Maschinenbau	86	82	77	83	83
Herstellung von Büromaschinen, Datenverarbeitungsgeräten und -einrichtungen, Elektrotechnik, Feinmechanik, Optik	106	115	119	143	150
Energie- und Wasserversorgung	125	136	130	179	198
Baugewerbe	1 031	1 178	1 290	1 424	1 446
darunter:					
Hoch- und Tiefbau	219	230	230	232	231
Bauinstallation	361	418	487	556	555
Handel; Instandhaltung und Reparatur von Kfz und Gebrauchsgütern	7 154	7 574	8 121	8 281	8 184
davon:					
Kfz-Handel; Instandhaltung und Reparatur von Kfz; Tankstellen	565	597	640	696	688
Handelsvermittlung und Großhandel (ohne Kfz-Handel)	2 028	2 217	2 440	2 457	2 414
Einzelhandel (ohne Handel mit Kfz und ohne Tankstelle); Reparatur von Gebrauchsgütern	4 561	4 760	5 041	5 128	5 082
Gastgewerbe	1 395	1 521	1 658	1 707	1 717
Verkehr und Nachrichtenübermittlung	1 539	1 584	1 671	1 680	1 681
darunter:					
Landverkehr; Transport in Rohrfernleitungen	954	933	953	919	898
Kredit- und Versicherungsgewerbe	2 307	2 427	2 512	2 580	2 502
Grundstücks- und Wohnungswesen, Vermietung beweglicher Sachen, Erbringung von Dienstleistungen überwiegend für Unternehmen	9 881	11 180	12 706	13 773	14 691
darunter:					
Grundstücks- und Wohnungswesen	2 420	2 692	2 865	2 982	3 044
Datenverarbeitung und Datenbanken	629	747	864	925	1 002
Erbringung von Dienstl. überw. für Unternehmen	6 510	7 409	8 624	9 513	10 267
Rechts-, Steuer- und Unternehmensberatung, Wirtschaftsprüfung, Buchführung, Markt- und Meinungsforschung, Managementtätigkeiten	1 384	1 596	1 729	1 840	1 918
Werbung	2 556	2 956	3 468	3 910	4 294
Erziehung und Unterricht	176	196	198	199	199
Gesundheits-, Veterinär- und Sozialwesen	190	261	367	418	422
Erbringung von sonstigen öffentlichen und persönlichen Dienstleistungen	1 971	2 019	2 428	2 608	2 721
darunter:					
Kultur, Sport und Unterhaltung	709	810	889	937	1 021
Erbringung von sonstigen Dienstleistungen	1 203	1 148	1 471	1 602	1 625
Quelle: Industrie- und Handelskammer zu Leipzig	Amt für Statistik und Wahlen Leipzig				

806 Anzahl der Handwerks- und handwerksähnlichen Betriebe 2003 bis 2007

Gewerbe­zweig/Gewerbe­gruppe	2003	2004	2005	2006	2007
Betriebe insgesamt	4 197	4 506	4 638	4 766	4 852
davon:					
Handwerksbetriebe	3 368	3 583	3 713	3 808	3 882
davon:					
Bau- und Ausbaugewerbe	887	1 004	1 053	1 101	1 107
darunter:					
Maler und Lackierer	220	239	233	241	240
Fliesen-, Platten- und Mosaikleger	51	124	184	214	228
Maurer und Betonbauer	176	200	200	211	216
Metallgewerbe	1 444	1 468	1 476	1 474	1 470
darunter:					
Metallbauer	146	141	140	139	135
Kraftfahrzeugtechniker	79	101	113	124	141
Installateur und Heizungsbauer	138	158	171	178	183
Elektrotechniker	127	148	161	185	191
Elektroinstallateure	194	183	174	159	145
Holzgewerbe	117	139	146	147	158
Bekleidungs-, Textil- und Ledergewerbe	85	95	115	127	135
Nahrungsmittelgewerbe	123	123	120	112	113
Gewerbe für Gesundheits- und Körperpflege, sowie der chemischen und Reinigungsgewerbe	539	577	613	651	689
darunter:					
Friseure	309	322	329	344	366
Gebäudereiniger	85	101	127	151	170
Glas-, Papier-, keramische und sonstige Gewerbe	173	177	190	196	210
Handwerksähnliche Betriebe	829	923	925	951	970
Quelle: Handwerkskammer zu Leipzig					
Amt für Statistik und Wahlen Leipzig					

807 Unternehmen aus Unternehmensregister 2006 und 2007

Kennziffer	2006	2007
	Anzahl	
Unternehmen insgesamt	19 538	20 038
davon in den Wirtschaftsabschnitten:		
Bergbau und Gewinnung von Steinen und Erden	3	3
Verarbeitendes Gewerbe	1 113	1 079
Energie- und Wasserversorgung	96	96
Baugewerbe	2 383	2 477
Handel, Instandhaltung und Reparatur von Kfz und Gebrauchsgütern	3 668	3 704
Gastgewerbe	1 062	1 093
Verkehr- und Nachrichtenübermittlung	752	780
Kredit- und Versicherungsgewerbe	337	356
Grundstücks- und Wohnungswesen, Vermietung beweglicher Sachen, Erbringung von wirtschaftlichen Dienstleistungen	5 664	6 074
Erziehung und Unterricht	438	303
Gesundheits-, Veterinär- und Sozialwesen	1 595	1 623
Erbringung von sonstigen öffentlichen und persönlichen Dienstleistungen	2 427	2 450
Quelle: Statistisches Landesamt Sachsen		
Amt für Statistik und Wahlen Leipzig		

siehe Vorbemerkungen

808 Unternehmensregister 2006 und 2007 nach Beschäftigtengrößenklassen

Kennziffer	2006		2007	
	Anzahl	Anteil in %	Anzahl	Anteil in %
Unternehmen insgesamt	19 538	-	20 038	-
davon mit:				
bis zu 9 Beschäftigten	17 864	91,4	18 463	92,1
10 bis 49 Beschäftigten	1 320	6,8	1 241	6,2
50 bis 249 Beschäftigten	283	1,4	263	1,3
250 und mehr Beschäftigten	71	0,4	71	0,4

Quelle: Statistisches Landesamt Sachsen

Amt für Statistik und Wahlen Leipzig

siehe Vorbemerkungen

809 Umsatzsteuerpflichtige und deren Lieferungen und Leistungen 2005 und 2006

Wirtschaftsbereich	2005		2006	
	Steuerpflichtige	Lieferungen und Leistungen	Steuerpflichtige	Lieferungen und Leistungen
	Anzahl	1 000 €	Anzahl	1 000 €
Insgesamt	16 236	15 787 227	16 862	19 194 771
darunter:				
Land- und Forstwirtschaft	79	22 692	85	27 346
Verarbeitendes Gewerbe	1 005	1 364 772	1 003	1 608 020
Baugewerbe	1 998	737 255	2 069	784 257
Handel; Instandhaltung und Reparatur von Kraftfahrzeugen und Gebrauchsgütern	3 381	2 133 831	3 468	2 414 287
Gastgewerbe	941	205 119	950	224 140
Verkehr und Nachrichtenübermittlung	705	256 681	687	263 727
Kredit- und Versicherungsgewerbe	89	2 202 620	93	2 847 566
Grundstücks- und Wohnungswesen, Vermietung beweglicher Sachen, Erbringung von Dienstleistungen für Unternehmen	4 859	2 578 758	5 091	2 704 855
Erziehung und Unterricht	208	38 975	200	43 924
Gesundheits-, Veterinär- und Sozialwesen	208	342 493	235	333 780
Erbringung von öffentlichen und persönlichen Dienstleistungen	2 671	620 930	2 888	746 525

Quelle: Statistisches Landesamt Sachsen

Amt für Statistik und Wahlen Leipzig

810 Steuerbarer Umsatz und Umsatzsteuervorauszahlung 2002 bis 2006

Kennziffer	2002	2003	2004	2005	2006
	1 000 €				
Steuerbarer Umsatz insgesamt	12 428 579	14 004 715	14 462 119	16 089 836	19 507 679
darunter:					
für Lieferungen und Leistungen	12 268 822	13 897 056	14 291 175	15 787 227	19 194 771
Umsatzsteuer vor Abzug der Vorsteuer	1 715 969	1 975 338	2 047 112	2 635 952	3 357 547
Abziehbare Vorsteuer	1 315 236	1 594 689	1 644 677	2 223 620	2 717 339
Umsatzsteuervorauszahlung	400 814	380 839	402 617	410 733	637 350

Quelle: Statistisches Landesamt Sachsen Amt für Statistik und Wahlen Leipzig

811 Insolvenzen 2003 bis 2007

Kennziffer	2003	2004	2005	2006	2007
Insolvenzen insgesamt	998	1 134	1 640	2 056	2 295
darunter: eröffnete Verfahren	744	882	1 363	1 819	2 075
davon:					
Unternehmen	395	342	402	378	344
darunter:					
Einzelunternehmen	120	136	175	194	216
Personengesellschaften	22	21	21	17	10
GmbH	241	170	193	153	94
darunter aus Wirtschaftsbereich:					
Verarbeitendes Gewerbe	33	20	29	24	12
Baugewerbe	118	92	102	87	90
Handel	39	50	58	61	65
Gastgewerbe	25	24	18	27	21
Verkehr und Nachrichtenübermittlung	16	10	14	12	14
Dienstleistungen	128	105	127	113	107
Private Personen und Nachlässe	603	792	1 238	1 678	1 951
darunter: eröffnete Verfahren	547	705	1 125	1 583	1 844
davon:					
Gesellschafter	63	51	72	54	36
Nachlässe	18	24	33	36	38
ehemals selbständig Tätige					
mit Regelinsolvenzverfahren	171	222	204	192	205
mit Verbraucherinsolvenzverfahren	14	31	41	68	55
übrige Verbraucher	337	464	888	1 328	1 617
Forderungen in Mio. €	325,6	306,2	293,2	1 334,0	181,8
Verfahren nach Höhe der Forderungen					
unter 5 000 €	16	31	50	112	129
5 000 € bis unter 50 000 €	397	575	973	1 346	1 610
50 000 € bis unter 250 000 €	379	330	423	406	425
250 000 € bis unter 500 000 €	90	88	91	85	70
500 000 € bis unter 5 Mio. €	109	101	96	97	60
5 Mio. € und mehr	7	9	7	10	1

Quelle: Statistisches Landesamt Sachsen Amt für Statistik und Wahlen Leipzig

812 Verarbeitendes Gewerbe 2003 bis 2007

Kennziffer	ME	2003	2004	2005	2006	2007
Betriebe ¹⁾	Anzahl	64	66	70	70	68
Tätige Personen ¹⁾	Anzahl	10 239	10 926	13 104	13 366	13 206
Geleistete Arbeitsstunden	1 000 Std.	16 593	17 866	21 039	21 713	21 488
Bezahlte Entgelte	1 000 €	331 795	371 657	451 242	467 063	490 171
Durchschnitt je tätiger Person	€	32 405	34 016	34 435	34 944	37 117
Gesamtumsatz	1 000 €	1 370 054	1 497 063	2 865 142	4 937 195	6 091 780
Durchschnitt je tätiger Person	€	133 807	137 018	218 646	369 385	461 289
Exportquote	%	25,7	26,5	37,7	47,1	51,6
Umsatz aus eigenen Erzeugnissen	1 000 €	1 293 614	1 410 692	2 731 133	4 746 320	5 796 660
Durchschnitt je tätiger Person	€	126 342	129 113	208 420	355 104	438 941
Exportquote	%	27,0	28,0	39,4	48,5	53,2
Auftragseingang	1 000 €	.	.	.	4 450 443	5 640 016

Quelle: Statistisches Landesamt Sachsen

Amt für Statistik und Wahlen Leipzig

Betriebe mit **50** und mehr tätigen Personen

¹⁾ Jahresdurchschnitt

813 Verarbeitendes Gewerbe 2007 nach Wirtschaftszweigen

Wirtschaftszweig Hauptgruppe	Be- trie- be	Tätige Perso- nen	Bezahlte Entgelte		Gesamtumsatz		
			insge- samt	je tätiger Person	insge- samt	je tätiger Person	Export- quote
	Ende September Anzahl	Personen	1 000 €	€	1 000 €	€	%
Verarbeitendes Gewerbe insgesamt	173	16 156	565 315	34 991	6 531 601	404 283	48,2
davon:							
Vorleistungsgüterproduzenten und Energie	63	3 762	115 575	30 722	676 766	179 895	29,5
Investitionsgüterproduzenten	70	9 007	345 506	38 360	5 161 318	573 034	55,5
Gebrauchsgüterproduzenten	5	361	10 647	29 493	152 773	423 194	5,0
Verbrauchsgüterproduzenten	35	3 026	93 586	30 927	540 744	178 699	14,1
davon:							
Gewinnung von Steinen und Erden	4	85	2 045	24 059	13 684	160 988	-
Ernährungsgewerbe	16	968	21 413	22 121	247 248	255 421	0,8
Holzgewerbe (ohne Herst. von Möbeln)	3	95	1 966	20 695	7 994	84 147	-
Papier-, Verlags- und Druckgewerbe	20	1 974	70 484	35 706	315 152	159 651	22,0
Herstellung von chemischen Erzeugnissen	6	488	13 621	27 912	72 001	147 543	40,1
Herstellung von Gummi- u. Kunststoffwaren	4	135	4 120	30 519	15 220	112 741	3,5
Glasgewerbe, Keramik, Verarbeitung von Steinen und Erden	13	173	5 089	29 416	45 773	264 584	2,8
Metallerzeugung und -bearbeitung, Herstellung von Metallerzeugnissen	26	2 563	73 206	28 563	438 373	171 039	33,9
Maschinenbau	31	2 669	95 813	35 898	535 002	200 450	41,1
Herstellung von Büromaschinen, Elektrotechnik, Feinmechanik, Optik	30	2 585	106 248	41 102	578 209	223 679	19,0
Fahrzeugbau	13	4 020	160 755	39 989	4 081 293	1 015 247	62,9
Herstellung von Möbeln, Schmuck, Musikinstrumenten, Sportgeräten, Spielwaren; Recycling	7	401	10 554	26 319	181 651	452 995	0,6

Quelle: Statistisches Landesamt Sachsen

Amt für Statistik und Wahlen Leipzig

Betriebe ab **20** und mehr tätigen Personen

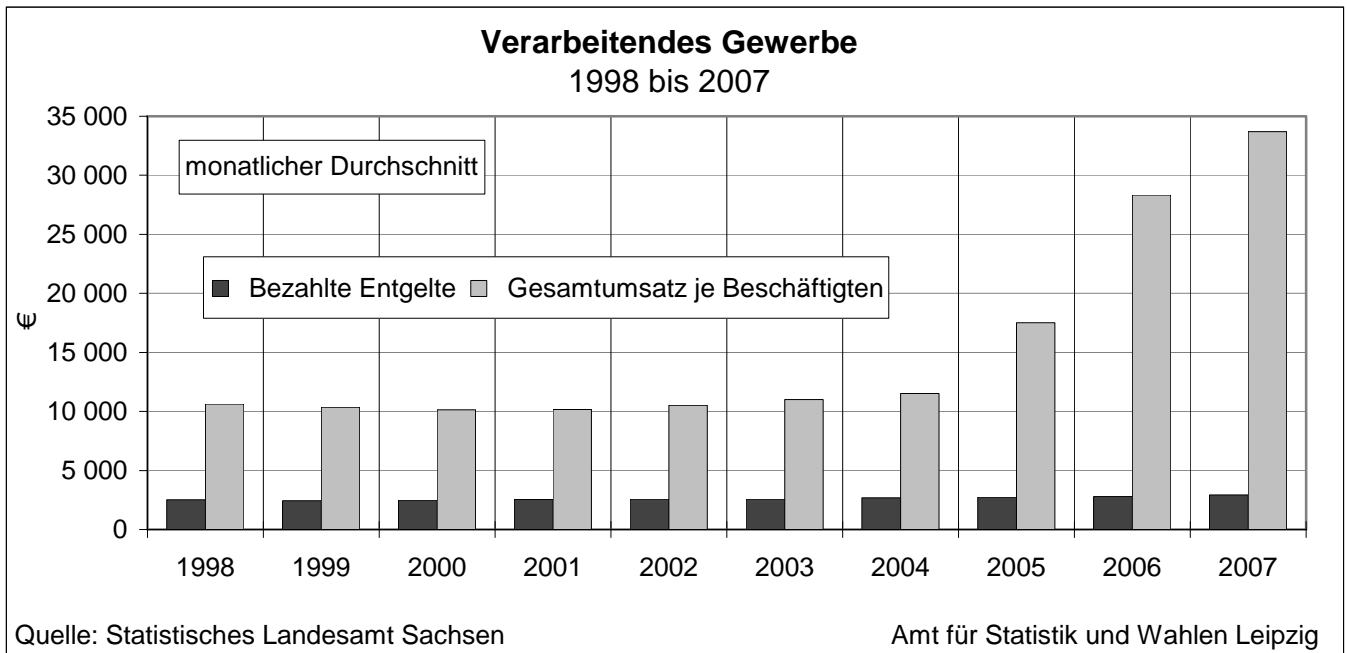

814 Verarbeitendes Gewerbe 2003 bis 2007 nach Beschäftigtengrößenklassen

Beschäftigtengrößenklasse	2003	2004	2005	2006	2007
Betriebe insgesamt	161	171	169	168	173
davon:					
unter 50 Beschäftigte	98	106	102	97	100
50 bis 99 Beschäftigte	24	28	29	33	35
100 bis 199 Beschäftigte	25	21	22	22	22
200 bis 499 Beschäftigte	11	13	11	11	12
500 und mehr Beschäftigte	3	3	5	5	4

Quelle: Statistisches Landesamt Sachsen

Amt für Statistik und Wahlen Leipzig

Betriebe ab 20 Beschäftigte

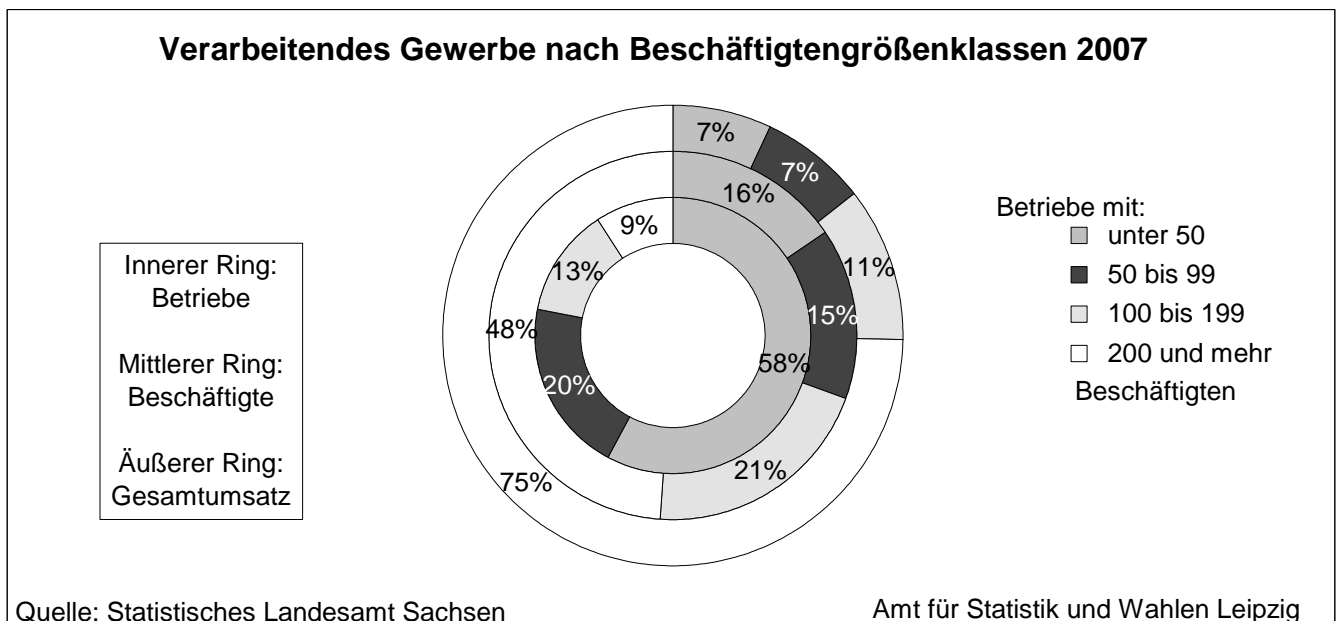

815 Vorbereitende Baustellenarbeiten, Hoch- und Tiefbau 2003 bis 2007

Kennziffer	ME	2003	2004	2005	2006	2007
Betriebe ¹⁾	Anzahl	61	56	51	47	46
Tätige Personen ¹⁾	Personen	4 210	4 200	3 535	3 527	3 416
Bruttolohn- und -gehaltssumme je tätiger Person	1 000 € €	122 417 29 078	125 347 29 845	102 949 29 123	100 594 28 521	100 468 29 411
Geleistete Arbeitsstunden je tätiger Person	1 000 Std. Stunden	4 734 1 124	4 666 1 111	3 899 1 103	4 269 1 210	3 990 1 168
Gesamtumsatz	1 000 €	786 863	711 230	467 963	483 049	520 163
darunter:						
Baugewerblicher Umsatz	1 000 €	777 205	693 777	450 065	472 288	510 088
davon:						
Hochbau	1 000 €	299 603	306 817	176 985	212 291	217 079
davon:						
Wohnungsbau	1 000 €	145 533	185 377	51 760	30 542	52 223
Gewerblicher und industrieller Hochbau und landw. Bau	1 000 €	104 574	100 259	109 560	111 668	135 889
Hochbau für Organisationen ohne Erwerbszweck	1 000 €	451	3 247	3 418	53 875	3 603
Hochbau für Körperschaften des öffentlichen Rechts	1 000 €	49 045	17 934	12 247	16 206	25 364
Tiefbau	1 000 €	477 602	386 960	273 079	259 999	293 009
davon:						
Gewerblicher und industrieller Tiefbau	1 000 €	152 169	107 214	95 215	86 601	187 757
Straßenbau	1 000 €	68 167	48 933	33 260	42 617	35 852
Sonstiger Tiefbau	1 000 €	257 266	230 813	144 604	130 781	69 400
Gesamtumsatz je tätiger Personen	€	186 903	169 340	132 380	136 957	152 273
Auftragseingang	1 000 €	396 068	418 729	423 276	285 727	381 718
davon:						
Hochbau	1 000 €	168 508	113 407	223 154	87 118	208 122
davon:						
Wohnungsbau	1 000 €	72 245	21 688	39 877	22 323	35 105
Gewerblicher und industrieller Hochbau und landw. Bau	1 000 €	80 977	83 139	90 218	56 915	160 438
Hochbau für Organisationen ohne Erwerbszweck	1 000 €	917	313	79 566	187	316
Hochbau für Körperschaften des öffentlichen Rechts	1 000 €	14 369	8 267	13 493	7 693	12 263
Tiefbau	1 000 €	227 559	305 322	200 121	198 609	173 596
davon:						
Gewerblicher und industrieller Tiefbau	1 000 €	67 681	126 716	85 813	82 126	92 080
Straßenbau	1 000 €	43 182	68 472	28 681	34 978	20 321
Sonstiger Tiefbau	1 000 €	116 696	110 134	85 627	81 505	61 195
Auftragseingang je tätiger Personen	€	94 078	99 697	119 739	81 011	111 744

Quelle: Statistisches Landesamt Sachsen

Amt für Statistik und Wahlen Leipzig

Betriebe ab 20 Beschäftigte

¹⁾ Jahresdurchschnitt

Baugewerblicher Umsatz in Hoch- und Tiefbau 1998 bis 2007

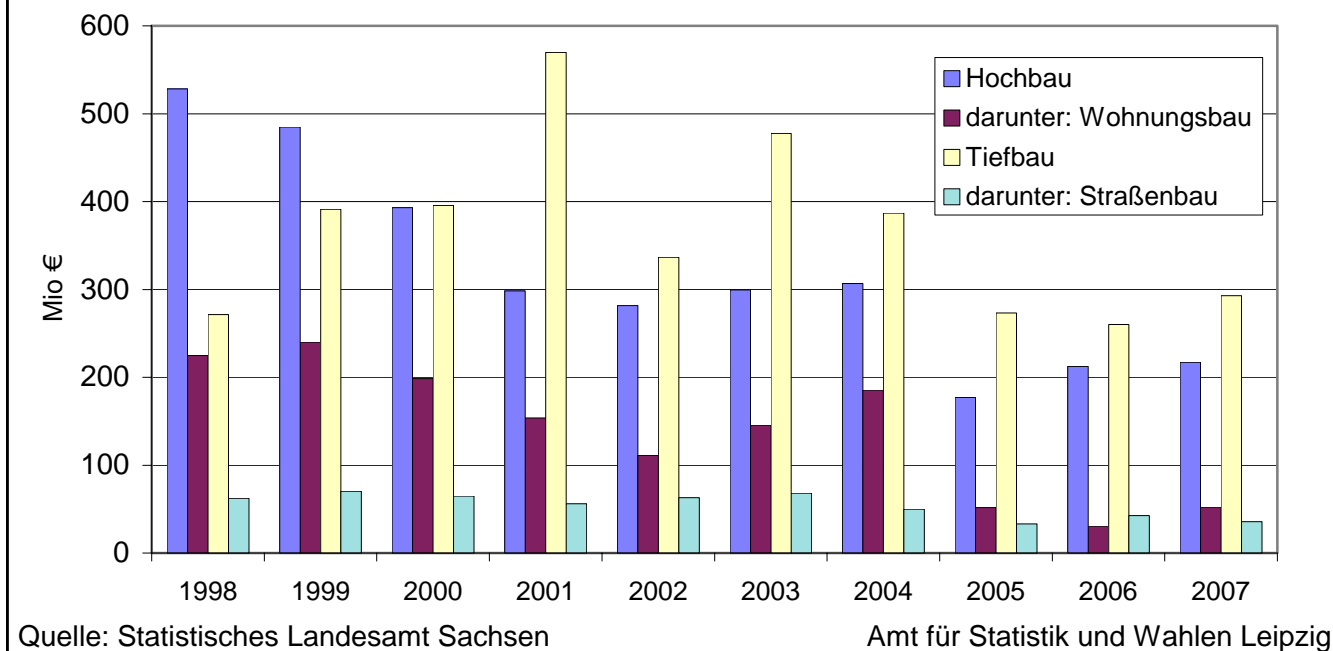

816 Vorbereitende Baustellenarbeiten, Hoch- und Tiefbau 2007 nach Wirtschaftszweigen

Wirtschaftszweig	Betriebe	Tätige Personen	Geleistete Arbeitsstunden	Bruttolohn- u. -gehaltssumme	Gesamtumsatz	darunter: baugew. Umsatz	Auftrags-eingang
	Jahresdurchschnitt		Jahressumme				
	Anzahl	Personen	1 000 Std.	1 000 €			
Vorbereitende Baustellenarbeiten, Hoch- und Tiefbau insgesamt	46	3 416	3 990	100 468	520 163	510 088	381 718
darunter:							
Hochbau, Brücken- und Tunnelbau	29	2 434	2 703	70 854	344 624	338 889	305 097
Bau von Straßen, Bahnverkehrsstrecken, Rollbahnen und Sportanlagen	6	477	669	16 437	55 722	55 618	24 955
Sonstiger spezialisierter Hoch- und Tiefbau	8	418	501	11 352	112 494	108 331	44 424

Quelle: Statistisches Landesamt Sachsen

Amt für Statistik und Wahlen Leipzig

Betriebe ab 20 Beschäftigte

817 Vorbereitende Baustellenarbeiten, Hoch- und Tiefbau 2003 bis 2007

Ergebnisse der Ergänzungserhebung für den Monat Juni

Kennziffer	ME	2003	2004	2005	2006	2007
Betriebe Ende Juni	Anzahl	478	481	447	460	479
Beschäftigte Ende Juni	Personen	6 329	6 149	5 009	5 275	5 237
Bruttolohn- und -gehaltssumme im Juni	1 000 €	13 045	13 412	10 833	10 851	11 546
Geleistete Arbeitsstunden im Juni	1 000 Std.	618	646	497	572	553
Baugewerblicher Umsatz im Juni	1 000 €	81 235	69 151	48 440	46 092	54 625
Baugewerblicher Umsatz im gesamten Vorjahr	1 000 €	756 737	860 606	770 410	566 040	603 254

Quelle: Statistisches Landesamt Sachsen Amt für Statistik und Wahlen Leipzig

818 Vorbereitende Baustellenarbeiten, Hoch- und Tiefbau 2007 nach Beschäftigten- größenklassen

Ergebnisse der Ergänzungserhebung für den Monat Juni

Kennziffer	ME	Betriebe mit ... tätigen Personen				
		1 bis 9	10 bis 19	20 bis 49	50 bis 99	100 u. mehr
Betriebe Ende Juni	Anzahl	387	47	16	20	9
Beschäftigte Ende Juni	Personen	1 062	661	514	1 354	1 646
Bruttolohn- und -gehaltssumme im Juni	1 000 €	1 142	1 115	1 494	3 288	4 506
Geleistete Arbeitsstunden im Juni	1 000 Std.	92	70	59	138	195
Baugewerblicher Umsatz im Juni	1 000 €	5 823	3 827	9 397	18 091	17 486
Baugewerblicher Umsatz im gesamten Vorjahr	1 000 €	76 754	48 821	94 577	160 713	222 390

Quelle: Statistisches Landesamt Sachsen Amt für Statistik und Wahlen Leipzig

819 Bauinstallation und Sonstiges Ausbaugewerbe 2003 bis 2007

Kennziffer	ME	2003	2004	2005	2006	2007
Betriebe ¹⁾	Anzahl	66	61	58	60	56
Beschäftigte ¹⁾	Personen	2 347	2 125	1 952	1 979	1 974
Geleistete Arbeitsstunden	1 000 Std.	2 894	2 730	2 431	2 382	2 582
Bruttolohn- und -gehaltssumme	1 000 €	54 421	49 153	45 579	46 407	47 010
Gesamtumsatz	1 000 €	221 808	198 301	170 401	196 228	197 141
darunter:						
Ausbaugewerblicher Umsatz	1 000 €	210 409	190 406	159 736	186 554	189 106
Gesamtumsatz je tätiger Person	€	94 507	93 318	87 296	99 155	99 869

Quelle: Statistisches Landesamt Sachsen Amt für Statistik und Wahlen Leipzig

Betriebe ab 20 Beschäftigte

¹⁾ Jahresdurchschnitt

820 Bauinstallation und Sonstiges Ausbaugewerbe 2007 nach Wirtschaftszweigen

Wirtschaftszweig	Betriebe	Tätige Personen	Geleistete Arbeitsstunden	Bruttolohn- u.-gehaltssumme	Gesamtumsatz	darunter: baugew. Umsatz	Umsatz je tätiger Person
	Jahresdurchschnitt		Jahressumme				
	Anzahl	Personen	1 000 Std.	1 000 €		€	
Bauinstallation und Sonstiges Ausbaugewerbe insgesamt	56	1 974	2 582	47 010	197 141	189 106	99 869
davon:							
Bauinstallation	39	1 414	1 809	33 829	162 002	155 093	114 570
darunter:							
Elektroinstallation	19	751	1 068	16 560	78 403	72 478	104 398
Sonstiges Ausbaugewerbe	17	560	773	13 181	35 139	34 013	62 748
darunter:							
Maler- und Glasergewerbe	9	279	388	6 035	17 558	17 533	62 932
Fußboden-, Fliesen- und Plattenlegerei, Raumausstattung	5	201	269	5 350	11 721	10 632	58 313

Quelle: Statistisches Landesamt Sachsen

Amt für Statistik und Wahlen Leipzig

Betriebe ab 20 Beschäftigte

821 Bauinstallation und Sonstiges Ausbaugewerbe 2003 bis 2007

Ergebnisse der Jahreserhebung für das II. Quartal

Kennziffer	ME	2003	2004	2005	2006	2007
Betriebe Ende II. Quartal	Anzahl	154	139	128	121	119
Beschäftigte Ende II. Quartal	Personen	3 556	3 186	2 926	2 842	2 931
Bruttolohn- und -gehaltssumme II. Quartal	1 000 €	18 777	16 987	15 791	15 677	15 846
Geleistete Arbeitsstunden II. Quartal	1 000 Std.	1 108	1 001	921	888	931
Ausbaugewerblicher Umsatz II. Quartal	1 000 €	71 952	55 059	53 553	58 709	58 264
Ausbaugewerblicher Umsatz im gesamten Vorjahr	1 000 €	298 172	245 007	256 605	225 149	231 845

Quelle: Statistisches Landesamt Sachsen

Amt für Statistik und Wahlen Leipzig

Betriebe ab 10 Beschäftigte

822 Bauinstallation und Sonstiges Ausbaugewerbe 2003 bis 2007 nach Größenklassen

Ergebnisse der Jahreserhebung für das II. Quartal

Kennziffer	ME	Betriebe mit ... tätigen Personen		
		10 bis 19	20 bis 49	50 und mehr
Betriebe Ende II. Quartal	Anzahl	58	45	12
Beschäftigte Ende II. Quartal	Personen	797	1 250	830
Bruttolohn- und -gehaltssumme II. Quartal	1 000 €	4 068	7 037	4 551
Geleistete Arbeitsstunden II. Quartal	1 000 Std.	252	402	268
Ausbaugewerblicher Umsatz II. Quartal	1 000 €	12 339	26 878	18 663
Ausbaugewerblicher Umsatz im gesamten Vorjahr	1 000 €	50 941	112 907	66 305

Quelle: Statistisches Landesamt Sachsen

Amt für Statistik und Wahlen Leipzig

Betriebe ab 10 Beschäftigte

Gesamtumsatz je Beschäftigten im Baugewerbe 1998 bis 2007

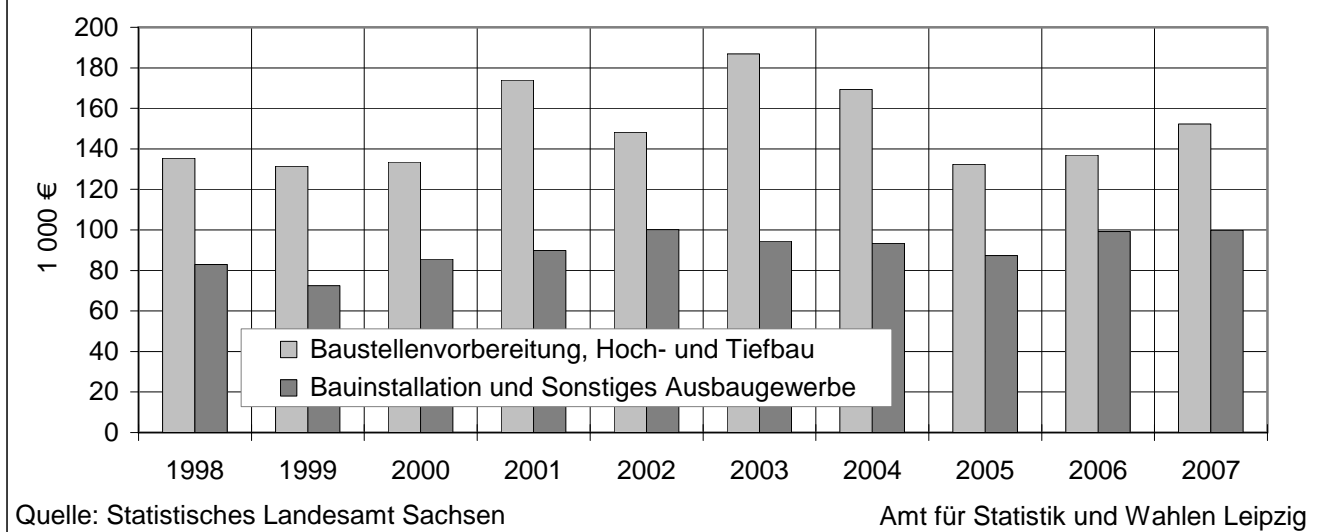

823 Investitionen in ausgewählten Bereichen 2002 bis 2006

Wirtschaftsbereich/Kennziffer	ME	2002	2003	2004	2005	2006
Verarbeitendes Gewerbe						
Betriebe mit Bruttozugängen an Sachanlagen	Anzahl	120	127	126	129	138
Bruttozugänge an Sachanlagen insgesamt	1 000 €	78 721	90 338	459 626	234 848	188 818
davon:						
Bebaute Grundstücke und Bauten	1 000 €	8 362	6 732	124 145	63 823	24 366
Grundstücke ohne Bauten	1 000 €	871	636	300	296	263
Maschinen und maschinelle Anlagen	1 000 €	69 488	82 970	335 181	170 729	164 188
darunter:						
Selbsterstellte Anlagen	1 000 €	4 424	3 349	9 942	4 082	7 417
Gebraucht erworbene Bauten etc.	1 000 €	873	499	451	-	-
Bruttozugänge an Sachanlagen je Beschäftigten	€	6 290	7 038	30 562	15 093	11 686
Vorbereitende Baustellenarbeiten, Hoch- u. Tiefbau						
Unternehmen mit Bruttozugängen an Sachanlagen	Anzahl	37	29	26	23	23
Bruttozugänge an Sachanlagen insgesamt	1 000 €	7 097	5 646	2 832	3 251	3 179
davon:						
Bebaute Grundstücke und Bauten	1 000 €	1 318	358	94	68	99
Grundstücke ohne Bauten	1 000 €	25	-	-	-	26
Maschinen und maschinelle Anlagen	1 000 €	5 755	5 288	2 738	3 183	3 054
Bruttozugänge an Sachanlagen je Beschäftigten	€	2 345	1 952	1 248	1 593	1 464
Verkaufserlöse aus dem Abgang von Sachanlagen	1 000 €	624	456	988	578	5 798
Bauinstallation und Sonstiges Baugewerbe						
Unternehmen mit Bruttozugängen an Sachanlagen	Anzahl	46	38	36	41	40
Bruttozugänge an Sachanlagen insgesamt	1 000 €	2 310	1 822	2 585	2 788	2 189
davon:						
Bebaute Grundstücke und Bauten	1 000 €	28	19	985	528	446
Grundstücke ohne Bauten	1 000 €	-	-	-	7	-
Maschinen und maschinelle Anlagen	1 000 €	2 282	1 804	1 600	2 253	1 743
Bruttozugänge an Sachanlagen je Beschäftigten	€	850	730	1 131	1 381	1 140
Verkaufserlöse aus dem Abgang von Sachanlagen	1 000 €	567	188	265	226	372

Quelle: Statistisches Landesamt Sachsen
Amt für Statistik und Wahlen Leipzig

Betriebe ab 20 Beschäftigte

824 Tourismus - Bettenkapazität und Auslastung 2003 bis 2007

Kennziffer	2003	2004	2005	2006	2007
Beherbergungsstätten insgesamt					
Betriebe insgesamt	90	89	92	93	93
darunter: geöffnete Betriebe	90	89	92	93	92
Betten insgesamt	11 310	11 339	11 679	11 412	11 293
darunter: angebotene Betten	11 170	11 272	11 253	11 177	11 113
Durchschnittliche Auslastung der angebotenen Betten in Prozent	40,4	43,1	42,8	46,5	45,6
darunter:					
Hotels					
Betriebe insgesamt	43	43	42	39	38
darunter: geöffnete Betriebe	43	43	42	39	38
Betten insgesamt	8 025	8 049	8 154	7 692	7 587
darunter: angebotene Betten	8 004	7 994	7 948	7 540	7 521
Durchschnittliche Auslastung der angebotenen Betten in Prozent	41,1	44,2	44,4	47,9	47,8
Hotels garnis					
Betriebe insgesamt	23	21	23	23	24
darunter: geöffnete Betriebe	23	21	23	23	23
Betten insgesamt	2 028	1 821	2 006	1 912	1 921
darunter: angebotene Betten	1 951	1 810	1 842	1 899	1 811
Durchschnittliche Auslastung der angebotenen Betten in Prozent	40,5	44,4	43,0	47,8	44,8
Pensionen					
Betriebe insgesamt	12	12	14	19	19
darunter: geöffnete Betriebe	12	12	14	19	19
Betten insgesamt	333	330	360	460	457
darunter: angebotene Betten	320	330	360	447	457
Durchschnittliche Auslastung der angebotenen Betten in Prozent	30,3	32,1	30,6	31,7	32,3

Quelle: Statistisches Landesamt Sachsen

Amt für Statistik und Wahlen Leipzig

Bestand am 31. Juli des jeweiligen Jahres

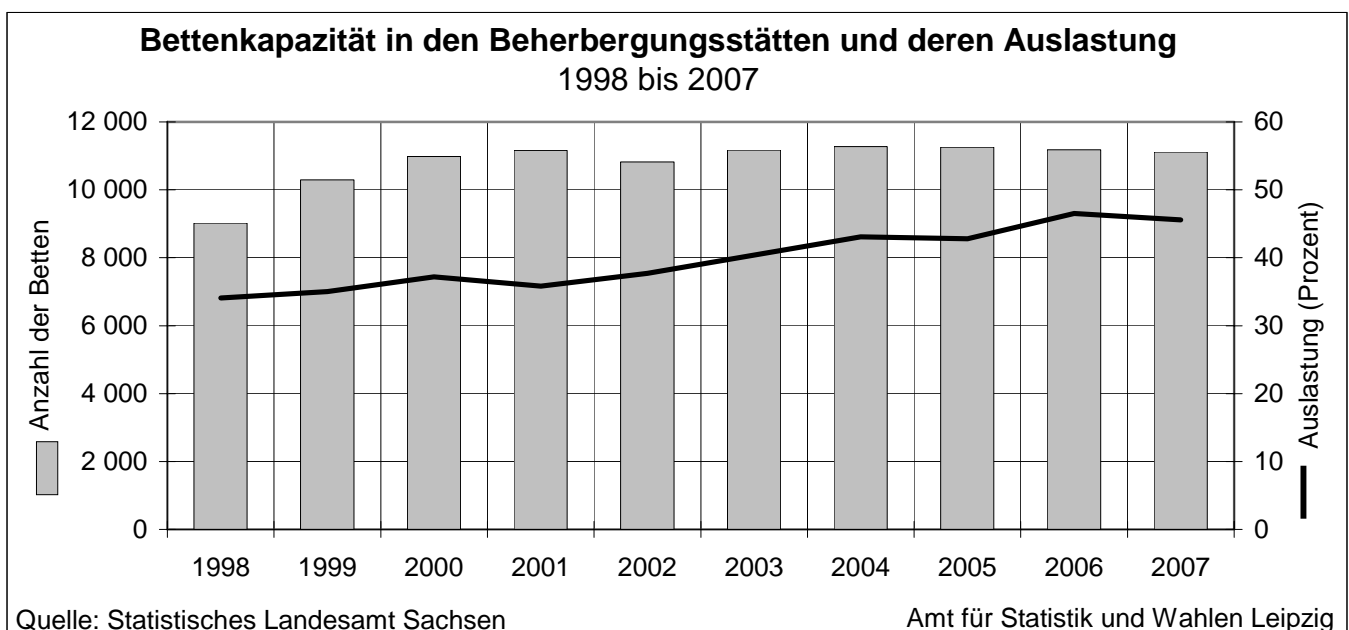

825 Ankünfte und Übernachtungen 2003 bis 2007

Kennziffer	2003	2004	2005	2006	2007
Beherbergungsstätten insgesamt					
Ankünfte	879 191	954 230	926 180	997 038	991 420
Übernachtungen	1 611 775	1 757 514	1 731 109	1 848 913	1 838 512
Durchschnittliche Aufenthaltsdauer in Tagen	1,8	1,8	1,9	1,9	1,9
davon:					
Bundesrepublik Deutschland					
Ankünfte	776 994	839 424	799 410	845 420	842 396
Übernachtungen	1 396 752	1 516 841	1 472 494	1 541 615	1 540 585
Durchschnittliche Aufenthaltsdauer in Tagen	1,8	1,8	1,8	1,8	1,8
Ausland					
Ankünfte	102 197	114 806	126 770	151 618	149 024
Übernachtungen	215 023	240 673	258 615	307 298	297 927
Durchschnittliche Aufenthaltsdauer in Tagen	2,1	2,1	2,0	2,0	2,0
darunter:					
Hotels					
Ankünfte	672 264	722 514	693 567	728 396	733 236
Übernachtungen	1 199 930	1 292 116	1 264 187	1 301 851	1 304 826
Durchschnittliche Aufenthaltsdauer	1,8	1,8	1,8	1,8	1,8
Hotels garnis					
Ankünfte	144 373	155 798	157 362	174 940	165 010
Übernachtungen	276 999	293 833	292 315	319 650	307 449
Durchschnittliche Aufenthaltsdauer	1,8	1,9	1,9	1,8	1,9
Pensionen					
Ankünfte	16 026	17 785	18 394	23 163	24 205
Übernachtungen	33 641	38 709	41 323	50 169	53 215
Durchschnittliche Aufenthaltsdauer	2,1	2,2	2,2	2,2	2,2
Quelle: Statistisches Landesamt Sachsen			Amt für Statistik und Wahlen Leipzig		

826 Ankünfte und Übernachtungen 2007 nach Monaten

Monat	Ankünfte		Übernachtungen		Durchschnittliche Aufenthaltsdauer	
	Insgesamt	darunter: Ausländer	Insgesamt	darunter: Ausländer	Insgesamt	darunter: Ausländer
	Anzahl				Tage	
Januar	57 256	7 925	101 429	15 341	1,8	1,9
Februar	57 233	6 336	99 695	12 152	1,7	1,9
März	86 699	11 029	154 991	21 357	1,8	1,9
April	81 679	10 351	157 018	20 305	1,9	2,0
Mai	94 262	14 188	179 059	29 108	1,9	2,1
Juni	89 217	13 874	164 563	27 861	1,8	2,0
Juli	87 357	18 604	166 449	36 632	1,9	2,0
August	88 907	18 505	171 386	35 949	1,9	1,9
September	97 439	15 198	181 595	31 114	1,9	2,0
Oktober	89 076	13 417	168 906	26 607	1,9	2,0
November	84 264	10 339	152 418	22 476	1,8	2,2
Dezember	78 031	9 258	141 003	19 025	1,8	2,1
Quelle: Statistisches Landesamt Sachsen			Amt für Statistik und Wahlen Leipzig			

827 Gäste 2005 bis 2007 nach Herkunftsländern

Herkunftsgebiet/-land	Ankünfte			Übernach- tungen	Durchschn. Aufenthalts- dauer
	2005	2006	2007		
	Anzahl				Tage
Insgesamt	926 180	997 038	991 420	1 838 512	1,9
davon:					
Bundesrepublik Deutschland	799 410	845 420	842 396	1 540 585	1,8
Europa (ohne BRD)	98 985	109 132	104 417	205 177	2,0
dar.: Vereinigtes Königreich	10 360	13 413	11 784	25 308	2,1
Niederlande	12 737	15 956	10 960	22 895	2,1
Schweiz	10 621	9 727	10 188	19 005	1,9
Österreich	8 022	10 021	9 961	19 521	2,0
Italien	8 647	9 163	9 861	16 632	1,7
Frankreich	6 359	7 740	6 712	13 361	2,0
Russische Föderation	3 752	3 639	5 418	10 942	2,0
Schweden	5 045	4 582	5 296	8 602	1,6
Polen	4 982	4 903	4 487	9 301	2,1
Spanien	4 492	5 000	4 200	8 732	2,1
Belgien	2 663	2 898	3 920	7 980	2,0
Dänemark	3 623	2 706	2 901	5 374	1,9
Tschechische Republik	3 266	2 977	2 430	4 500	1,9
Norwegen	1 650	1 293	1 567	3 414	2,2
Finnland	1 250	1 173	1 046	2 027	1,9
Ungarn	1 423	1 381	1 034	2 376	2,3
Griechenland	1 493	1 280	1 018	2 234	2,2
Lettland	.	599	896	1 563	1,7
Irland	561	814	742	1 797	2,4
Türkei	503	615	691	1 297	1,9
Portugal	542	711	630	1 303	2,1
Slowakische Republik	.	933	597	1 412	2,4
Luxemburg	372	766	541	1 082	2,0
Afrika	895	1 185	859	1 749	2,0
dar.: Südafrika	286	374	401	754	1,9
Asien	11 226	12 744	11 800	23 830	2,0
dar.: Japan	6 098	5 413	5 032	8 742	1,7
China	1 840	1 707	2 055	3 844	1,9
Israel	692	948	1 014	2 033	2,0
Republik Korea	518	1 609	859	2 017	2,3
Arabische Golfstaaten	455	889	497	1 615	3,2
Taiwan	293	289	372	633	1,7
Amerika	12 386	24 797	29 393	62 114	2,1
dar.: Vereinigte Staaten	9 696	17 905	25 676	54 955	2,1
Kanada	1 088	1 760	1 639	3 216	2,0
Brasilien	574	982	830	1 816	2,2
Mittelamerika und Karibik	306	1 785	440	806	1,8
Australien, Neuseeland und Ozeanien	1 403	2 027	1 744	3 544	2,0
Ohne Angabe	1 875	1 733	811	1 513	1,9

Quelle: Statistisches Landesamt Sachsen

Amt für Statistik und Wahlen Leipzig

Ausländische Gäste nach Herkunftsländern 2007

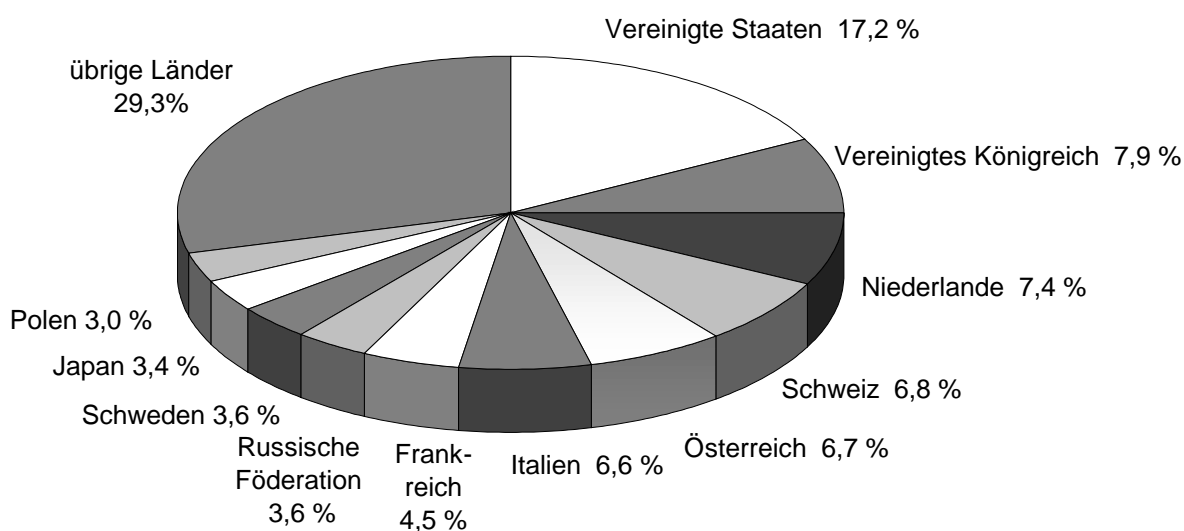

Quelle: Statistisches Landesamt Sachsen

Amt für Statistik und Wahlen

828 Messen, Ausstellungen und Veranstaltungen auf dem Leipziger Messegelände 2003 bis 2007

Kennziffer	2003	2004	2005	2006	2007
Messen und Ausstellungen	38	37	44	34	41
Aussteller	16 026	17 259	18 144	22 552	18 634
Besucher	1 131 952	1 146 513	1 295 288	1 300 425	1 383 421
Kongresse	85	95	79	68	75
Teilnehmer	100 160	110 000	110 000	154 800	115 000
Sportveranstaltungen, Shows, Events	104	129	68	50	52
Besucher	512 000	447 502	341 060	176 107	335 000

Quelle: Leipziger Messe GmbH

Amt für Statistik und Wahlen Leipzig

siehe Vorbemerkungen

829 Messen und Ausstellungen der Leipziger Messe GmbH 2007

Messe/Ausstellung	Zeit	Bruttoausstellungsfläche in m ²	Aussteller	Beteiligte Länder	Besucher
Partner Pferd	18.01. - 21.01.	50 000	250	8	54 700
Motorrad Messe Leipzig	09.02. - 11.02.	23 000	204	12	65 000
HAUS-GARTEN-FREIZEIT	17.02. - 25.02.	54 000	863	14	} 173 000
mitteldeutsche handwerksmesse	17.02. - 25.02.	10 250	244	7	
ImmobilienMesse Leipzig	23.02. - 25.02.	4 000	94	1	
Floriga	25.02.	15 000	230	4	5 000
CADEAUX Leipzig	03.03. - 05.03.	30 700	375	13	9 500
TerraTec	05.03. - 08.03.	20 000	345	19	12 500
enertec	05.03. - 08.03.	13 600	230	11	9 700
therapie Leipzig	08.03. - 10.03.	7 000	188	7	9 100
Z 2007 - Die Zuliefermesse	14.03. - 16.03.	14 000	483	20	} 14 000
rohima	14.03. - 16.03.	.	23	2	
intec	14.03. - 16.03.	20 000	525	12	
Leipziger Buchmesse					
13. Leipziger Antiquariatsmesse	22.03. - 25.03.	63 000	2 348	36	127 000
EURONICS Kongress	29.03. - 01.04.	30 000	216	.	3 000
AMITEC	14.04. - 18.04.	20 000	276	12	} 270 000
AMI Auto Mobil International	14.04. - 22.04.	130 000	501	21	
agra 2007 - Die Landwirtschaftsausstellung in Mitteldeutschland	03.05. - 06.05.	91 000	933	8	47 500
Leipziger Versicherungs- und Fondmesse	09.05.	6 000	64	.	2 100
COSMETICA	02.06. - 03.06.	8 500	220	.	8 621
GC 2007	23.08. - 26.08.	112 500	503	31	185 000
LE GOURMET	07.09. - 09.09.	20 000	65	4	15 500
CADEAUX Leipzig	08.09. - 10.09.	30 700	410	13	} 17 200
COMFORTEX	08.09. - 10.09.	15 000	120	7	
MIDORA Leipzig	08.09. - 10.09.	12 000	175	24	3 000
Pflegemesse Leipzig	11.09. - 13.09.	18 500	336	7	13 200
Flora Sax	16.09.	5 125	140	.	2 600
Fachdental Leipzig 2007	21.09. - 22.09.	10 000	200	.	5 000
INTERGEO	25.09. - 27.09.	25 000	475	28	18 000
L.A.B.	02.10. - 10.10.	2 500	88	8	1 300
modell-hobby-spiel	12.10. - 14.10.	70 000	617	10	98 000
efa	24.10. - 26.10.	20 500	230	3	19 000
baufach	24.10. - 27.10.	15 000	265	8	18 200
SHKG	24.10. - 27.10.	20 500	231	19	20 200
SACHSENBACK	27.10. - 29.10.	20 000	270	6	12 000
GÄSTE	04.11. - 07.11.	25 500	344	6	20 000
STÖVER Hausmesse 2007	05.11. - 06.11.	5 000	105	.	8 000
KOMCOM Ost	13.11. - 14.11.	6 000	110	.	4 000
azubi- und studenttage sachsen	16.11. - 17.11.	5 500	128	.	14 300
Touristik & Caravaning International Leipzig	21.11. - 25.11.	63 000	1 210	53	78 000
112. LIPSIA	07.12. - 09.12.	40 000	4 000	5	15 100

Quelle: Leipziger Messe GmbH

Amt für Statistik und Wahlen Leipzig

siehe Vorbemerkungen

830 Märkte 2003 bis 2007

Sachverhalt	2003	2004	2005	2006	2007
<u>Wochenmärkte im Stadtzentrum</u>					
Anzahl (pro Woche)	2	2	2	2	2
Händler pro Markttag (ca.)	60	60	70	70	70
<u>Wochenmärkte außerhalb des Stadtzentrums</u>					
Anzahl (pro Woche)	15	16	16	16	15
Händler pro Markttag	300	300	210	210	210
Nutzfläche in m ²	3 300	3 350	3 350	3 350	3 250
<u>Spezialmärkte</u>					
Anzahl	6	6	6	6	5
Händler	680	641	664	597	599
Fläche in m ²	28 500	27 950	27 750	26 500	26 050
davon:					
Blumen- u. Keramikmarkt mit Brotmarkt					
Dauer	02.05.-04.05.	21.04.-24.04.	27.04.-30.04.	26.04.-29.04.	02.05.-05.05.
Händler	58	55	50	50	53
Fläche in m ²	2 200	1 650	1 600	1 200	1 300
Weihnachtsmarkt					
Dauer	25.11.-22.12.	23.11.-22.12.	24.11.-22.12.	27.11.-23.12.	26.11.-23.12.
Händler, Handwerker und Schau- steller	260	252	257	257	253
darunter:					
Hauptveranstalter Marktamt	127	124	130	141	135
Fläche in m ²	15 000	15 000	15 000	16 000	15 000
Markttage					
Dauer	27.09.-05.10.	25.09.-03.10.	24.09.-03.10.	30.9.-03.10.	26.09.-07.10.
Händler (einschl. Gastronomie)	98	91	84	110	106
Handwerker	40	34	35	37	35
übrige Bereiche	166	157	187	80	83
Fläche in m ²	6 000	6 000	6 000	5 300	5 250
Weinfest					
Dauer	26.06.-28.06.	23.06.-26.06.	23.06.-25.06.	30.09.-03.10.	21.06.-23.06.
Winzer	13	15	13	6	15
Gastronomen / Bäcker	3	3	2	2	3
Fläche in m ²	3 000	3 000	3 000	1 000	2 000
Haushaltwarenmärkte 12 mal im Jahr jeweils freitags					
Händler pro Markttag	15	15	14	13	-
Fläche in m ²	1 200	1 250	1 150	1 000	-
historische Ostermesse					
Dauer	15.04.-19.04.	05.04.-10.04.	21.03.-24.03.	15.04.-17.04.	04.04.-09.04.
Händler	30	22	22	42	51
Fläche in m ²	1 100	1 050	1 000	2 000	2 500
<u>Kleinmessegelände am Cottaweg</u>					
Gesamtfläche in m ²	70 000	70 000	70 000	70 000	70 000
Kleinmessen	3	3	3	3	3
Zirkusveranstaltungen	3	5	3	3	4
Sonstige Veranstaltungen	47	38	8	13	9
Quelle: Marktamt			Amt für Statistik und Wahlen Leipzig		

831 Landwirtschaftliche Betriebe 2003 bis 2007 nach Rechtsformen

Rechtsform	2003		2005		2007	
	Betriebe	Fläche	Betriebe	Fläche	Betriebe	Fläche
	Anzahl	ha	Anzahl	ha	Anzahl	ha
Betriebe insgesamt	69	8 203	68	9 727	71	9 651
davon:						
natürliche Personen	63	3 919	59	4 097	62	4 154
darunter:						
Einzelunternehmen	54	946	50	959	53	1 252
Gesellschaft bürgerlichen Rechts	5	.	6	417	8	.
juristische Personen	6	4 283	9	5 630	9	5 497
darunter:						
Gesellschaft mit beschränkter Haftung	4	.	6	4 124	7	4 029

Quelle: Statistisches Landesamt Sachsen Amt für Statistik und Wahlen Leipzig

832 Betriebsgrößenstruktur der landwirtschaftlichen Betriebe 2003 bis 2007

Betriebe mit einer landwirtschaftlich genutzten Fläche von ... bis unter ... ha	2003		2005		2007	
	Betriebe	Fläche	Betriebe	Fläche	Betriebe	Fläche
	Anzahl	ha	Anzahl	ha	Anzahl	ha
Insgesamt	69	8 203	68	9 727	71	9 651
unter 2	32	14	28	14	30	16
2 bis unter 10	14	55	15	64	13	66
10 bis unter 50	11	201	11	250	14	258
50 bis unter 100	4	279	6	.	3	194
100 bis unter 200	5	.	.	479	3	352
200 bis unter 1 000	.	1 025	4	1 223	4	1 343
1 000 und mehr	3	6 630	4	7 697	4	7 422

Quelle: Statistisches Landesamt Sachsen Amt für Statistik und Wahlen Leipzig

833 Flächen der Kulturarten in den landwirtschaftlichen Betrieben 2003 bis 2007

Kulturart	2003		2005		2007	
	Betriebe	Fläche	Betriebe	Fläche	Betriebe	Fläche
	Anzahl	ha	Anzahl	ha	Anzahl	ha
Landwirtschaftlich genutzte Fläche	69	8 203	68	9 727	71	9 651
Ackerland	55	7 250	57	8 588	57	8 486
Dauerkulturen	7	.	6	13	5	10
Dauergrünland	19	914	25	1 125	31	1 154
darunter:						
Dauerwiesen	9	211	12	429	15	455
Mähweiden	8	539	13	456	18	580
Dauerweiden	7	.	3	117	3	6

Quelle: Statistisches Landesamt Sachsen Amt für Statistik und Wahlen Leipzig

834 Anbauflächen 2003 bis 2007

Kulturart	2003		2005		2007	
	Betriebe	Fläche	Betriebe	Fläche	Betriebe	Fläche
	Anzahl	ha	Anzahl	ha	Anzahl	ha
Getreide insgesamt einschließlich						
Körnermais und Corn-Cob-Mix	19	4 311	32	5 411	22	5 087
Weizen	17	2 219	30	2 855	20	2 581
Triticale	5	359	7	322	7	288
Roggen	6	518	6	673	8	761
Wintergerste	13	983	21	1 274	13	1 275
Sommergerste	5	39	-	-	-	-
Hafer	7	114	2	.	5	32
Körnermais	6	78	9	.	3	150
Hackfrüchte	12	314	.	.	14	362
Kartoffeln	5	6	9	8	6	6
Zuckerrüben	9	306	11	398	9	352
Hülsenfrüchte	3	274	.	.	3	69
Handelsgewächse	11	1 248	.	.	12	1 962
Winterraps	11	1 227	17	1 686	11	1 962
Gemüse, Erdbeeren und andere						
Gartengewächse	35	41	.	.	31	32
Futterpflanzen	11	787	.	.	14	663
Grasanbau auf dem Ackerland	4	73	7	44	9	118
Silomais	7	584	12	384	7	399
Brache	10	276	18	.	15	310

Quelle: Statistisches Landesamt Sachsen Amt für Statistik und Wahlen Leipzig

835 Anbau und Ernteerträge 2005 bis 2007

Fruchtart	2005		2006		2007	
	Anbaufläche	Ertrag	Anbaufläche	Ertrag	Anbaufläche	Ertrag
	ha	dt/ha	ha	dt/ha	ha	dt/ha
Getreide insgesamt	5 411	72,6	5 227	63,6	5 087	69,0
dar.: Weizen	2 855	71,2	2 616	60,7	2 581	69,4
Roggen	673	75,4	676	68,1	761	61,5
Triticale	322	68,4	367	59,0	288	65,0
Wintergerste	1 274	71,7	1 430	67,5	1 275	72,1
Hafer	.	.	37	46,7	32	30,9
Futtererbsen	303	25,8	223	26,3	.	.
Kartoffeln	8	353,0	2	240,0	.	.
Zuckerrüben	398	626,0	312	461,9	352	675,2
Winterraps	1 686	41,3	1 666	36,9	1 962	29,4
Grasanbau auf dem Ackerland	44	86,6	114	70,2	118	98,6
Silomais	384	407,5	427	356,8	399	499,5
Grünland	1 125	.	1 126	.	1 154	.
dar.: Dauerwiesen	429	84,4	473	70,8	455	85,2
Mähweiden	456	67,7	540	61,9	580	79,1

Quelle: Statistisches Landesamt Sachsen Amt für Statistik und Wahlen Leipzig

836 Tierbestand 2003 bis 2007

Tierart	Anzahl der Tiere				
	2003	2004	2005	2006	2007
Rinder	2 540	2 395	2 321	1 952	1 989
darunter:					
Milchkühe	.	.	935	850	.
Schweine	214	384	155	475	161
Schafe	4 639	4 090	3 813	2 075	2 434
Pferde	238	.	.	.	279
Hühner	.	.	5 806	.	1 450

Quelle: Statistisches Landesamt Sachsen Amt für Statistik und Wahlen Leipzig

jeweils am 3. Mai

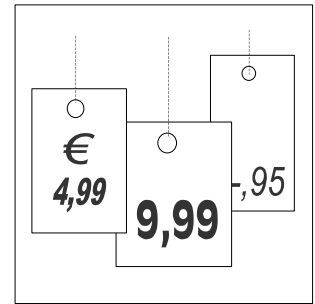

9

Einkommen und Preise

Tab.-Nr.	Tabellen	Seite
901	Durchschnittlicher Bruttoverdienst der vollbeschäftigten Arbeitnehmer im Freistaat Sachsen 2007 nach ausgewählten Wirtschaftsgruppen	143
902	Durchschnittlicher Bruttomonatsverdienst der Arbeitnehmer im Freistaat Sachsen 2007 nach Arbeitszeit	144
903	Durchschnittlicher Bruttomonatsverdienst der vollbeschäftigten Arbeitnehmer in Betrieben mit Handwerkseigenschaft im Freistaat Sachsen 2007	144
904	Verfügbares Einkommen der privaten Haushalte je Einwohner 2002 bis 2006	144
905	Bevölkerung 2006 und 2007 nach dem monatlichen Nettoeinkommen	145
906	Erwerbstätige am Wohnort 2003 bis 2007 nach dem monatlichen Nettoeinkommen	145
907	Haushalte 2003 bis 2007 nach dem monatlichen Haushaltsnettoeinkommen	146
908	Erwerbslose am Wohnort 2003 bis 2007 nach dem monatlichen Nettoeinkommen	147
909	Arbeitnehmerentgelt 2002 bis 2006	147
910	Verbraucherpreisindex in Sachsen 2001 bis 2007	148
911	Verbraucherpreisindex in Sachsen 2001 bis 2007 - Kraftfahrerpreisindex	150
912	Verbraucherpreisindex in Sachsen 2001 bis 2007 - Wohnungsmiete	151
913	Verbraucherpreisindex in Sachsen 1991 bis 2007 (2005 = 100)	152
Abb.-Nr.	Abbildungen	Seite
35	Monatliches Nettoeinkommen der Leipziger 2007	147
36	Verbraucherpreisindizes (Freistaat Sachsen) 2001 bis 2007	152

Vorbemerkungen

Die Angaben über die **Verdienste** in den Tabellen 901 bis 903 sind der neuen vierteljährlichen Verdiensterhebung (VVE) entnommen. Das neue Verdienststatistikgesetz ist am 1. Januar 2007 in Kraft getreten und hat das bis dahin geltende Lohnstatistikgesetz abgelöst. In diesem Jahrbuch wurde auf eine Gegenüberstellung dieser Ergebnisse zu denen der „Laufenden Verdiensterhebung“ der Vorjahre verzichtet, da eine Vergleichbarkeit nur noch bedingt gewährleistet ist.

Der **Mikrozensus** ist eine jährlich einmal vom Statistischen Landesamt des Freistaates Sachsen durchgeführte Repräsentativbefragung zu Bevölkerungs- und Arbeitsmarktangaben. Als Flächenstichprobe wird dabei ein Prozent aller Haushalte eines bestimmten Territoriums nach repräsentativer Auswahl einbezogen.

Bis 2004 wurde der Mikrozensus einmal jährlich mit einer einheitlichen Berichtswoche für alle befragten Haushalte durchgeführt. Mit Beginn des Jahres 2005 wurde die bis dahin jährliche Erhebung auf eine kontinuierliche Erhebung mit gleitender Berichtswoche umgestellt. Die Ergebnisse des Mikrozensus ab 2005 liefern damit nicht mehr eine „Momentaufnahme“ einer bestimmten Kalenderwoche eines Jahres, sondern entsprechen einem Durchschnittswert für das gesamte Erhebungsjahr und berücksichtigen demzufolge auch saisonale Schwankungen.

Durch methodische Veränderungen (siehe Vorbemerkungen Kapitel 2) sind die Daten zu den Haushalten gegenüber 2004 nur bedingt vergleichbar.

Die Kennziffer **Verfügbares Einkommen der privaten Haushalte** entspricht dem Einkommen, das den privaten Haushalten zufließt und das sie für Konsum- und Sparzwecke verwenden können. Basis bilden die Ergebnisse der Volkswirtschaftlichen Gesamtrechnungen im Freistaat Sachsen.

Unter dem Begriff **Arbeitnehmerentgelt** sind sämtliche Geld- und Sachleistungen zusammengefasst, die seitens der Arbeitgeber für die im Berichtszeitraum geleistete Arbeit ihrer Arbeitnehmer als Entgelt erbracht werden. Das Arbeitnehmerentgelt untergliedert sich in die Bruttolöhne und -gehälter (in Form von Geld- und/oder Sachleistungen), in die tatsächlichen Arbeitgeberbeiträge (an Sozialversicherungen, Lebensversicherungsunternehmen und Pensionskassen) sowie in die unterstellten Sozialbeiträge (Gegenwert der sozialen Leistungen, die von den Arbeitgebern an gegenwärtig oder früher beschäftigte Arbeitnehmer gezahlt oder als verfallbare Forderung gutgeschrieben werden).

Die Ermittlung der **Verbraucherpreisindizes** erfolgt aus der repräsentativen Statistik der Verbraucherpreise. Im Freistaat Sachsen werden monatlich gut 32 000 Einzelpreise der rund 750 Waren und Dienstleistungen eines entsprechenden Warenkorb ermittelt. Die Preise der übrigen Güter gehen als zentral ermittelte bundeseinheitliche Preise in die Indexberechnung ein.

Außerdem werden von über 100 Wohnungsunternehmen rund 1 600 Mietpreise nach bestimmten Wohnungskategorien erfasst.

Mit Beginn des Jahres 2008 wurde die Verbraucherpreisstatistik turnusgemäß auf das Basisjahr 2005 umgestellt. Außerdem wurde das Wägungsschema aktualisiert und den veränderten Verbrauchsgewohnheiten der Privathaushalte angepasst. Ebenso wurde der bundeseinheitliche Warenkorb verändert, bedingt durch den technischen und konsumbedingten Wandel der sich auf dem Markt befindlichen Waren und Dienstleistungen.

In der Tabelle 913 werden für die auf der Basis des Jahres 2005 neu berechneten Jahresdurchschnitte und Teuerungsraten dargestellt.

901 Durchschnittlicher Bruttoverdienst der vollbeschäftigten Arbeitnehmer im Freistaat Sachsen 2007 nach ausgewählten Wirtschaftsgruppen

Wirtschaftsgruppe	Merkmal	Brutto-			
		jahres-		monats-	stunden-
		verdienst	darunter: Sonder- zahlungen	verdienst	
				ohne Sonderzahlungen	
€					
Produzierendes Gewerbe	Insgesamt	28 795	2 229	2 214	12,93
	Männer	29 919	2 315	2 300	13,41
	Frauen	24 725	1 918	1 901	11,16
Bergbau und Gewinnung von Steinen und Erden	Insgesamt	32 979	3 432	2 462	14,56
	Männer	32 498	3 337	2 430	14,31
	Frauen	36 295	4 088	2 684	16,37
Verarbeitendes Gewerbe	Insgesamt	29 271	2 531	2 228	12,92
	Männer	31 304	2 772	2 378	13,74
	Frauen	23 724	1 874	1 821	10,66
Energie- und Wasserversorgung	Insgesamt	43 530	4 195	3 278	19,61
	Männer	45 212	4 596	3 385	20,15
	Frauen	40 094	3 378	3 060	18,48
Baugewerbe	Insgesamt	25 464	1 097	2 031	12,05
	Männer	25 472	1 082	2 032	12,06
	Frauen	25 352	1 297	2 005	11,83
Dienstleistungen	Insgesamt	30 335	2 033	2 358	13,81
	Männer	31 052	2 185	2 406	13,96
	Frauen	29 448	1 846	2 300	13,61
Handel; Instandhaltung und Reparatur von Kraftfahrzeugen und Gebrauchsgütern	Insgesamt	26 832	1 892	2 078	12,08
	Männer	28 648	2 113	2 211	12,76
	Frauen	23 253	1 457	1 816	10,70
Gastgewerbe	Insgesamt	18 552	523	1 502	8,73
	Männer	19 958	566	1 616	9,39
	Frauen	17 561	493	1 422	8,26
Verkehr und Nachrichtenübermittlung	Insgesamt	28 138	2 157	2 165	12,38
	Männer	27 423	2 052	2 114	11,96
	Frauen	30 445	2 494	2 329	13,82
Kredit- und Versicherungsgewerbe	Insgesamt	44 185	6 316	3 156	18,60
	Männer	50 980	8 063	3 576	17,22
	Frauen	40 134	5 274	2 905	17,12
Grundstücks- und Wohnungswesen, Vermietung beweglicher Sachen, Erbringung von wirtschaftlichen Dienstleistungen, a.n.g.	Insgesamt	27 532	2 052	2 123	12,58
	Männer	28 544	2 125	2 202	13,01
	Frauen	25 496	1 905	1 966	11,70
Erziehung und Unterricht	Insgesamt	40 380	1 956	3 202	19,32
	Männer	41 763	1 880	3 324	19,75
	Frauen	39 611	1 998	3 134	19,08
Gesundheits-, Veterinär- und Sozialwesen	Insgesamt	33 398	1 594	2 650	15,39
	Männer	42 721	2 252	3 372	19,35
	Frauen	30 003	1 354	2 387	13,93
Erbringung von sonstigen öffentlichen und persönlichen Dienstleistungen	Insgesamt	29 260	1 238	2 335	13,72
	Männer	31 715	1 325	2 533	14,74
	Frauen	26 322	1 134	2 099	12,47

Quelle: Statistisches Landesamt Sachsen

Amt für Statistik und Wahlen Leipzig

siehe Vorbemerkungen

902 Durchschnittlicher Bruttomonatsverdienst der Arbeitnehmer im Freistaat Sachsen 2007 nach Arbeitszeit

Beschäftigte nach Arbeitszeit	Merkmal	2007			
		I. Quartal	II. Quartal	III. Quartal	IV. Quartal
		€			
Vollzeitbeschäftigte	Insgesamt	2 266	2 286	2 298	2 315
	Männer	2 315	2 340	2 357	2 378
	Frauen	2 174	2 181	2 184	2 192
Teilzeitbeschäftigte	Insgesamt	1 425	1 438	1 444	1 463
	Männer	1 484	1 506	1 483	1 530
	Frauen	1 416	1 429	1 438	1 453
Geringfügig Beschäftigte	Insgesamt	151	159	172	182
	Männer	148	156	169	179
	Frauen	153	161	174	185

Quelle: Statistisches Landesamt Sachsen

Amt für Statistik und Wahlen Leipzig

siehe Vorbemerkungen

903 Durchschnittlicher Bruttomonatsverdienst der vollbeschäftigten Arbeitnehmer in Betrieben mit Handwerkseigenschaft im Freistaat Sachsen 2007

Wirtschaftsbereich	Merkmal	2007			
		I. Quartal	II. Quartal	III. Quartal	IV. Quartal
		€			
Produzierendes Gewerbe und Dienstleistungen	Insgesamt	1 835	1 893	1 912	1 902
	Männer	1 903	1 968	1 989	1 983
	Frauen	1 516	1 534	1 543	1 535
Produzierendes Gewerbe	Insgesamt	1 811	1 888	1 913	1 894
	Männer	1 871	1 950	1 979	1 963
	Frauen	1 485	1 524	1 536	1 513
Dienstleistungsbereich	Insgesamt	1 902	1 910	1 907	1 929
	Männer	2 011	2 031	2 022	2 053
	Frauen	1 571	1 552	1 557	1 575

Quelle: Statistisches Landesamt Sachsen

Amt für Statistik und Wahlen Leipzig

siehe Vorbemerkungen

904 Verfügbares Einkommen der privaten Haushalte je Einwohner 2002 bis 2006

Kennziffer	2002	2003	2004	2005	2006
Verfügbares Einkommen der privaten Haushalte absolut in Mio. €	6 913	7 050	7 088	7 005	7 334
je Einwohner in €	14 006	14 218	14 250	14 019	14 528

Quelle: Statistisches Landesamt Sachsen

Amt für Statistik und Wahlen Leipzig

siehe Vorbemerkungen

905 Bevölkerung 2006 und 2007 nach dem monatlichen Nettoeinkommen

Nettoeinkommen	2006	2007			
		Insgesamt	männlich	weiblich	
	1 000 Personen	Anteil in Prozent			
Insgesamt	438,8	444,9	100,0	100,0	100,0
davon:					
unter 300 €	28,0	26,5	6,0	6,0	5,9
von 300 bis unter 500 €	47,1	48,8	11,0	9,9	12,0
von 500 bis unter 700 €	72,7	78,7	17,7	15,0	20,2
von 700 bis unter 900 €	59,2	60,9	13,7	10,8	16,3
von 900 bis unter 1 100 €	70,9	64,3	14,4	15,0	14,0
von 1 100 bis unter 1 300 €	51,5	54,0	12,1	13,1	11,2
von 1 300 bis unter 1 500 €	36,0	38,5	8,6	9,3	8,1
von 1 500 bis unter 1 700 €	23,3	24,8	5,6	6,7	4,5
von 1 700 bis unter 2 000 €	16,5	19,0	4,3	(4,6)	(3,9)
von 2 000 bis unter 2 300 €	13,2	11,1	2,5	(3,4)	/
von 2 300 bis unter 2 600 €	(7,5)	/	/	/	/
2 600 € und mehr	12,9	12,1	2,7	(4,4)	/

Quelle: Statistisches Landesamt Sachsen/Mikrozensus Amt für Statistik und Wahlen Leipzig
 ohne selbständige Landwirte in der Haupttätigkeit sowie Personen, die kein Einkommen haben bzw. keine Angaben über ihr Einkommen gemacht haben

906 Erwerbstätige am Wohnort 2003 bis 2007 nach dem monatlichen Nettoeinkommen

Nettoeinkommen	2003	2004	2005	2006	2007
	Anteil an den Erwerbstätigen insgesamt in Prozent				
Insgesamt	100,0	100,0	100,0	100,0	100,0
davon:					
unter 300 €	/	3,6	4,0	/	/
von 300 bis unter 500 €	6,1	7,6	6,4	6,4	6,5
von 500 bis unter 700 €	8,7	8,3	10,1	9,7	10,7
von 700 bis unter 900 €	10,7	11,5	11,4	11,7	11,9
von 900 bis unter 1 100 €	16,0	15,8	15,7	17,1	14,2
von 1 100 bis unter 1 300 €	16,1	15,0	14,1	13,0	14,2
von 1 300 bis unter 1 500 €	11,2	10,5	12,2	10,8	11,8
von 1 500 bis unter 1 700 €	7,5	7,7	7,8	8,0	8,0
von 1 700 bis unter 2 000 €	7,5	8,2	5,4	6,2	7,4
von 2 000 bis unter 2 300 €	5,1	4,1	4,9	5,5	(4,1)
von 2 300 bis unter 2 600 €	} 8,6	} 7,7	2,7	/	/
2 600 € und mehr			5,1	5,7	5,3

Quelle: Statistisches Landesamt Sachsen/Mikrozensus Amt für Statistik und Wahlen Leipzig
 ohne selbständige Landwirte in der Haupttätigkeit sowie ohne Personen, die keine Angaben über ihr Einkommen gemacht haben

907 Haushalte 2003 bis 2007 nach dem monatlichen Haushaltsnettoeinkommen

Haushaltsnettoeinkommen	2003	2004	2005	2006	2007
	1 000 Haushalte				
<u>Insgesamt</u>	277,8	279,1	288,5	297,9	307,6
davon:					
unter 500 €	22,5	22,6	23,5	17,0	21,9
von 500 bis unter 900 €	49,1	48,4	58,4	66,4	74,1
von 900 bis unter 1 300 €	59,2	62,8	59,8	65,5	59,6
von 1 300 bis unter 1 500 €	24,9	25,0	30,2	26,1	27,1
von 1 500 bis unter 2 000 €	48,0	49,2	47,9	49,1	50,1
von 2 000 bis unter 2 600 €	38,4	36,1	34,3	34,9	36,4
von 2 600 bis unter 3 200 €	15,2	16,1	15,6	17,0	17,1
3 200 € und mehr	20,5	18,9	18,6	21,8	21,2
<u>Einpersonenhaushalte</u>					
Insgesamt	128,9	125,3	142,0	156,0	164,0
davon:					
unter 500 €	21,8	21,1	23,3	17,0	21,7
von 500 bis unter 900 €	40,8	41,3	49,3	58,7	67,4
von 900 bis unter 1 300 €	40,0	38,0	38,9	45,3	39,7
von 1 300 bis unter 1 500 €	10,0	10,1	13,0	13,1	13,5
von 1 500 bis unter 2 000 €	9,7	9,7	10,8	11,5	13,6
von 2 000 bis unter 2 600 €	/	/	/	/	/
von 2 600 bis unter 3 200 €	/	/	/	/	/
3 200 € und mehr	/	/	/	/	/
<u>Zweipersonenhaushalte</u>					
Insgesamt	91,4	99,0	96,8	94,5	97,7
davon:					
unter 500 €	/	/	/	/	/
von 500 bis unter 900 €	6,9	5,9	7,3	/	/
von 900 bis unter 1 300 €	13,1	17,3	13,9	14,6	13,9
von 1 300 bis unter 1 500 €	11,6	11,9	12,4	10,1	10,2
von 1 500 bis unter 2 000 €	26,6	29,3	30,5	28,5	28,1
von 2 000 bis unter 2 600 €	21,4	21,4	19,3	20,2	23,0
von 2 600 bis unter 3 200 €	6,3	7,4	7,5	/	(7,7)
3 200 € und mehr	5,1	/	5,6	(7,9)	(8,3)
<u>Haushalte mit drei und mehr Personen</u>					
Insgesamt	57,4	54,7	49,6	47,3	45,9
davon:					
unter 500 €	/	/	/	/	/
von 500 bis unter 900 €	/	/	/	/	/
von 900 bis unter 1 300 €	6,1	7,4	7,0	/	/
von 1 300 bis unter 1 500 €	/	/	/	/	/
von 1 500 bis unter 2 000 €	11,7	10,2	6,6	(9,1)	(8,5)
von 2 000 bis unter 2 600 €	13,2	12,3	11,6	(9,8)	(9,7)
von 2 600 bis unter 3 200 €	8,1	7,4	6,6	(7,7)	(7,6)
3 200 € und mehr	13,4	12,6	11,2	10,9	10,4

Quelle: Statistisches Landesamt Sachsen/Mikrozensus

Amt für Statistik und Wahlen Leipzig

ohne Haushalte, in denen mindestens ein Haushaltsmitglied in seiner Haupttätigkeit selbständiger Landwirt ist, sowie ohne Haushalte, die keine Angaben über ihr Einkommen gemacht haben

908 Erwerbslose am Wohnort 2003 bis 2007 nach dem monatlichen Nettoeinkommen

Nettoeinkommen	2003	2004	2005	2006	2007
	1 000 Personen				
Insgesamt	55,0	51,8	48,7	41,9	40,6
davon:					
unter 300 €	7,1	6,9	5,6	/	/
von 300 bis unter 500 €	14,6	13,6	16,2	13,0	12,9
von 500 bis unter 700 €	19,8	17,3	16,7	15,7	16,7
700 € und mehr	13,5	14,0	10,2	(9,2)	(8,9)

Quelle: Statistisches Landesamt Sachsen/Mikrozensus Amt für Statistik und Wahlen Leipzig

ohne Erwerbslose, die kein Einkommen haben bzw. die keine Angaben über ihr Einkommen gemacht haben

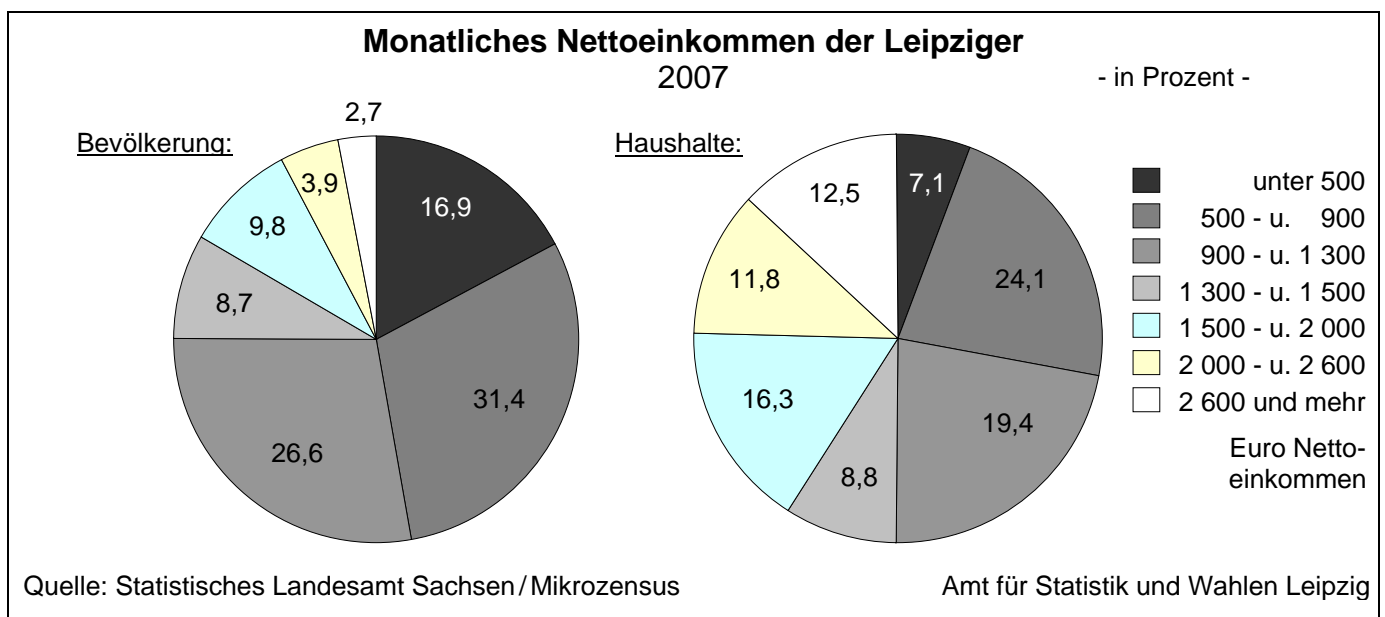

909 Arbeitnehmerentgelt 2002 bis 2006



Wirtschaftsbereich	2002	2003	2004	2005	2006
	Mio. €				
Arbeitnehmerentgelt	6 745	6 870	6 946	6 952	7 177
darunter im Produzierenden Gewerbe	1 348	1 343	1 353	1 335	1 359
Bruttolöhne und -gehälter	5 428	5 509	5 580	5 598	5 783
darunter im Produzierenden Gewerbe	1 082	1 076	1 086	1 078	1 085
	€				
Arbeitnehmerentgelt je Arbeitnehmer (Lohnkosten)	26 926	27 221	27 585	27 804	27 848
Bruttolöhne und -gehälter je Arbeitnehmer (Verdienst)	21 670	21 830	22 161	22 386	22 438

Quelle: Statistisches Landesamt Sachsen Amt für Statistik und Wahlen Leipzig

siehe Vorbemerkungen

910 Verbraucherpreisindex in Sachsen 2001 bis 2007

Jahres- durch- schnitt/ Monat	Gesamt- index	Nahrungs- mittel und alkoholfreie Getränke	Alkoholische Getränke, Tabakwaren	Bekleidung und Schuhe	Wohnung, Wasser, Strom, Gas und andere Brennstoffe	Einrichtungs- gegenstände u.ä. für den Haushalt, In- standhaltung	Gesundheits- pflege
2000 = 100							
2001	101,8	105,5	101,5	98,4	102,0	100,4	101,2
2002	102,7	106,4	105,4	96,6	101,9	100,8	102,5
2003	103,5	105,7	111,0	93,8	102,9	100,7	103,5
2004	105,1	105,2	118,5	92,6	103,8	100,0	125,1
2005	107,4	106,3	128,8	93,6	106,3	100,3	127,1
2006	109,7	109,3	133,9	98,3	109,0	102,0	129,7
2007	112,5	113,5	138,2	103,0	110,5	104,5	131,1
darunter:							
Januar	111,0	111,4	137,9	100,8	109,9	103,9	130,7
Februar	111,4	111,4	137,8	100,6	110,0	104,0	130,8
März	111,7	111,4	137,9	102,9	110,2	104,3	130,9
April	112,0	112,7	137,9	104,0	110,4	104,3	131,0
Mai	112,2	112,7	137,9	103,4	110,3	104,2	131,1
Juni	112,2	112,8	137,9	102,4	110,4	104,3	131,1
Juli	112,6	113,1	138,2	99,6	110,5	104,4	131,3
August	112,5	113,2	138,4	99,3	110,4	104,5	131,4
September	112,8	113,5	138,3	105,0	110,6	104,7	131,4
Oktober	113,1	115,3	138,4	105,8	110,8	104,8	131,3
November	113,6	116,8	139,1	106,3	111,4	105,2	131,2
Dezember	114,3	117,8	139,2	105,7	111,3	105,4	131,2
Veränderung zum Vormonat um Prozent							
Januar	0,1	1,0	0,2	- 1,3	0,8	0,6	- 0,1
Februar	0,4	-	- 0,1	- 0,2	0,1	0,1	0,1
März	0,3	-	0,1	2,3	0,2	0,3	0,1
April	0,3	1,2	-	1,1	0,2	-	0,1
Mai	0,2	-	-	- 0,6	- 0,1	- 0,1	0,1
Juni	-	0,1	-	- 1,0	0,1	0,1	-
Juli	0,4	0,3	0,2	- 2,7	0,1	0,1	0,2
August	- 0,1	0,1	0,1	- 0,3	- 0,1	0,1	0,1
September	0,3	0,3	- 0,1	5,7	0,2	0,2	-
Oktober	0,3	1,6	0,1	0,8	0,2	0,1	- 0,1
November	0,4	1,3	0,5	0,5	0,5	0,4	- 0,1
Dezember	0,6	0,9	0,1	- 0,6	- 0,1	0,2	-
Veränderung zum Vorjahr um Prozent							
Januar	2,4	3,2	4,2	7,3	1,5	3,2	1,6
Februar	2,3	2,7	4,2	5,7	1,4	3,1	1,5
März	2,5	2,8	4,2	5,3	1,5	3,0	1,3
April	2,4	3,3	4,2	5,6	1,4	2,8	1,2
Mai	2,3	2,8	4,0	5,1	1,0	2,5	1,3
Juni	2,0	2,0	3,8	5,0	1,1	2,4	1,1
Juli	2,1	3,3	4,0	3,3	1,1	2,4	1,1
August	2,0	3,7	4,0	3,1	0,9	2,5	1,1
September	2,6	3,2	3,8	5,0	1,3	2,4	1,0
Oktober	2,7	5,5	0,7	3,9	1,4	2,0	0,9
November	3,4	6,6	1,1	4,2	2,1	1,9	0,5
Dezember	3,1	6,8	1,2	3,5	2,1	2,0	0,3

Quelle: Statistisches Landesamt Sachsen

Amt für Statistik und Wahlen Leipzig

Noch: Verbraucherpreisindex in Sachsen 2001 bis 2007

Jahres- durch- schnitt/ Monat	Gesamt- index	Verkehr	Nachrichten- über- mittlung	Freizeit, Unterhaltung und Kultur	Bildungs- wesen	Beherber- gungs- und Gaststätten- dienst- leistungen	andere Waren und Dienst- leistungen
2000 = 100							
2001	101,8	102,7	94,1	100,6	100,8	101,9	103,2
2002	102,7	104,9	95,7	101,0	108,3	104,5	105,8
2003	103,5	107,0	96,4	100,2	110,3	105,4	107,5
2004	105,1	110,0	95,6	99,2	111,4	106,7	109,3
2005	107,4	115,2	94,3	99,8	112,8	107,5	110,5
2006	109,7	118,6	91,5	100,0	115,2	108,7	112,0
2007	112,5	123,2	91,7	101,3	118,7	112,0	115,1
darunter:							
Januar	111,0	120,0	91,9	99,1	116,9	109,9	114,2
Februar	111,4	120,4	91,8	101,2	117,1	110,9	114,6
März	111,7	121,8	91,6	100,6	117,4	110,2	114,9
April	112,0	123,2	91,8	98,9	117,5	110,3	114,9
Mai	112,2	123,7	91,9	99,9	117,5	111,6	115,1
Juni	112,2	123,7	91,8	100,2	117,5	111,9	115,2
Juli	112,6	124,1	91,6	103,1	117,7	114,4	115,2
August	112,5	123,3	91,6	102,6	120,5	114,3	115,3
September	112,8	124,0	91,5	101,9	120,5	111,6	115,3
Oktober	113,1	123,8	91,5	101,7	120,5	111,6	115,5
November	113,6	126,0	91,5	100,5	120,5	111,0	115,7
Dezember	114,3	124,5	91,3	105,9	120,5	116,2	115,7
Veränderung zum Vormonat um Prozent							
Januar	0,1	1,8	1,4	- 4,8	-	- 2,7	1,4
Februar	0,4	0,3	- 0,1	2,1	0,2	0,9	0,4
März	0,3	1,2	- 0,2	- 0,6	0,3	- 0,6	0,3
April	0,3	1,1	0,2	- 1,7	0,1	0,1	-
Mai	0,2	0,4	0,1	1,0	-	1,2	0,2
Juni	-	-	- 0,1	0,3	-	0,3	0,1
Juli	0,4	0,3	- 0,2	2,9	0,2	2,2	-
August	- 0,1	- 0,6	-	- 0,5	2,4	- 0,1	0,1
September	0,3	0,6	- 0,1	- 0,7	-	- 2,4	-
Oktober	0,3	- 0,2	-	- 0,2	-	-	0,2
November	0,4	1,8	-	- 1,2	-	- 0,5	0,2
Dezember	0,6	- 1,2	- 0,2	5,4	-	4,7	-
Veränderung zum Vorjahr um Prozent							
Januar	2,4	2,5	- 0,4	0,7	2,6	3,3	2,4
Februar	2,3	3,1	- 0,4	1,1	2,7	3,2	2,6
März	2,5	3,8	- 0,5	1,1	3,0	3,2	2,9
April	2,4	3,4	- 0,3	0,5	3,1	2,6	2,8
Mai	2,3	3,6	0,3	1,1	3,1	3,3	3,0
Juni	2,0	2,8	0,2	1,2	2,6	2,6	2,9
Juli	2,1	2,9	0,2	1,6	2,5	2,9	2,9
August	2,0	1,9	0,7	1,1	4,5	3,0	2,9
September	2,6	5,0	0,2	2,0	3,1	3,0	2,8
Oktober	2,7	5,4	0,3	1,5	3,1	3,3	3,0
November	3,4	7,2	0,9	1,9	3,1	3,0	2,8
Dezember	3,1	5,6	0,8	1,7	3,1	2,9	2,8

Quelle: Statistisches Landesamt Sachsen

Amt für Statistik und Wahlen Leipzig

911 Verbraucherpreisindex in Sachsen 2001 bis 2007 - Kraftfahrerpreisindex

Jahresdurchschnitt/ Monat	Kraftfahrerpreisindex	Kraftwagen	Motorräder	Kraftstoffe	Ersatzteile, Zubehör, Pflegemittel	Reparaturen, Inspektionen, Wagenwäsche	Garagenmiete	Fahrschule, Führerscheingebühr	Kraftfahrzeugversicherung	Kraftfahrzeugsteuer
2000 = 100										
2001	103,2	101,0	103,6	102,0	101,4	102,7	100,0	101,6	109,3	123,4
2002	104,3	102,5	104,3	104,0	102,5	104,6	100,1	105,3	104,5	123,4
2003	106,2	103,4	103,4	108,7	101,9	107,6	99,1	105,1	102,7	124,1
2004	109,0	104,6	105,2	112,5	101,9	112,8	98,5	105,8	103,2	130,6
2005	113,6	105,2	105,4	122,4	104,1	116,2	98,7	106,4	98,0	156,6
2006	116,4	106,7	106,4	128,6	106,7	119,2	99,1	108,6	96,5	157,9
2007	120,8	110,1	109,5	134,6	111,4	124,4	101,4	112,0	98,2	161,3
darunter:										
Januar	117,5	109,7	109,4	124,2	111,2	123,9	100,7	110,7	98,3	157,9
Februar	118,0	109,8	109,4	125,6	111,1	124,1	100,6	110,6	98,6	157,9
März	119,4	109,9	109,4	130,8	111,4	124,2	100,6	111,1	98,6	157,9
April	120,8	109,9	109,4	134,6	111,2	124,3	101,8	111,1	98,6	162,4
Mai	121,4	110,0	109,4	137,2	111,4	124,3	101,8	111,7	97,4	162,4
Juni	121,3	110,1	109,4	136,6	111,3	124,3	101,8	111,7	97,4	162,4
Juli	121,5	110,1	109,4	137,9	110,9	123,4	101,8	112,6	97,6	162,4
August	120,7	110,3	109,4	134,4	111,1	123,6	101,6	112,7	97,6	162,4
September	121,5	110,2	109,4	137,0	111,0	124,5	101,6	112,7	97,5	162,4
Oktober	121,4	110,4	109,4	135,9	111,9	124,8	101,6	113,0	97,9	162,4
November	123,9	110,5	109,7	144,3	112,0	125,5	101,6	113,0	99,2	162,4
Dezember	122,0	110,6	109,7	137,1	112,1	125,5	101,6	113,0	99,2	162,4
Veränderung zum Vormonat um Prozent										
Januar	1,9	2,2	3,2	1,6	2,8	2,9	1,0	1,5	1,8	-
Februar	0,4	0,1	-	1,1	-0,1	0,2	-0,1	-0,1	0,3	-
März	1,2	0,1	-	4,1	0,3	0,1	-	0,5	-	-
April	1,2	-	-	2,9	-0,2	0,1	1,2	-	-	2,8
Mai	0,5	0,1	-	1,9	0,2	-	-	0,5	-1,2	-
Juni	-0,1	0,1	-	-0,4	-0,1	-	-	-	-	-
Juli	0,2	-	-	1,0	-0,4	-0,7	-	0,8	0,2	-
August	-0,7	0,2	-	-2,5	0,2	0,2	-0,2	0,1	-	-
September	0,7	-0,1	-	1,9	-0,1	0,7	-	-	-0,1	-
Oktober	-0,1	0,2	-	-0,8	0,8	0,2	-	0,3	0,4	-
November	2,1	0,1	0,3	6,2	0,1	0,6	-	-	1,3	-
Dezember	-1,5	0,1	-	-5,0	0,1	-	-	-	-	-
Veränderung zum Vorjahr um Prozent										
Januar	1,9	3,3	2,9	-1,4	5,1	5,0	2,0	3,2	0,8	-
Februar	2,7	3,2	2,9	1,0	4,8	5,3	1,9	3,1	1,1	-
März	3,5	3,2	2,9	3,7	5,3	5,3	1,9	3,3	1,1	-
April	3,0	3,2	2,6	1,6	5,1	4,8	3,1	3,3	1,3	2,8
Mai	3,1	3,2	2,6	2,5	4,8	4,8	2,7	2,9	1,0	2,8
Juni	2,4	3,3	2,6	0,3	4,6	4,0	2,7	2,2	1,8	2,8
Juli	2,5	3,2	2,6	1,0	3,9	3,5	2,7	3,1	2,0	2,8
August	1,7	3,4	2,6	-2,0	4,0	3,6	2,5	2,8	2,0	2,8
September	5,1	3,0	2,6	10,0	3,9	3,6	2,5	3,2	2,1	2,8
Oktober	5,7	3,2	3,2	11,6	3,8	3,7	2,5	3,5	2,4	2,8
November	7,7	3,1	3,5	18,9	3,6	4,2	1,9	3,5	2,7	2,8
Dezember	5,8	3,1	3,5	12,1	3,6	4,2	1,9	3,6	2,7	2,8

Quelle: Statistisches Landesamt Sachsen

Amt für Statistik und Wahlen Leipzig

912 Verbraucherpreisindex in Sachsen 2001 bis 2007 - Wohnungsmiete

Jahres- durch- schnitt/ Monat	Gesamt- index	Gesamtindex ohne Woh- nungsmieten (einschl. Nebenkosten)	Wohnungsmiete				Wohnungs- neben- kosten
			Insgesamt	Wohnungs- nettomiete ¹⁾	davon		
					Altbau- wohnungen	Neubau- wohnungen	
2000 = 100							
2001	101,8	102,2	100,5	100,3	100,1	100,3	102,3
2002	102,7	103,4	100,7	100,4	100,0	100,4	103,2
2003	103,5	104,2	101,1	100,5	100,3	100,5	104,9
2004	105,1	106,3	101,3	100,6	100,5	100,6	105,9
2005	107,4	109,3	101,4	100,7	101,0	100,6	106,2
2006	109,7	112,3	101,8	100,9	101,3	100,8	108,0
2007	112,5	115,9	102,0	100,9	101,2	100,9	108,6
darunter:							
Januar	111,0	114,0	101,9	101,0	101,3	100,9	107,8
Februar	111,4	114,5	101,8	100,8	101,3	100,8	107,8
März	111,7	114,9	101,8	100,9	101,3	100,8	108,0
April	112,0	115,2	102,0	100,9	101,3	100,9	108,9
Mai	112,2	115,5	102,0	100,9	101,3	100,9	108,9
Juni	112,2	115,6	102,0	100,9	101,3	100,9	108,9
Juli	112,6	116,1	102,0	100,9	101,3	100,9	108,9
August	112,5	115,9	102,0	100,9	101,1	100,9	108,9
September	112,8	116,3	102,0	100,9	101,1	100,9	108,9
Oktober	113,1	116,6	102,1	101,0	101,1	101,0	108,9
November	113,6	117,3	102,1	101,0	101,2	101,0	108,9
Dezember	114,3	118,3	102,1	101,0	101,2	101,0	108,9
Veränderung zum Vormonat um Prozent							
Januar	0,1	0,2	-	-	-	-	0,1
Februar	0,4	0,4	- 0,1	- 0,2	-	- 0,1	-
März	0,3	0,3	-	0,1	-	-	0,2
April	0,3	0,3	0,2	-	-	0,1	0,8
Mai	0,2	0,3	-	-	-	-	-
Juni	-	0,1	-	-	-	-	-
Juli	0,4	0,4	-	-	-	-	-
August	- 0,1	- 0,2	-	-	- 0,2	-	-
September	0,3	0,3	-	-	-	-	-
Oktober	0,3	0,3	0,1	0,1	-	0,1	-
November	0,4	0,6	-	-	0,1	-	-
Dezember	0,6	0,9	-	-	-	-	-
Veränderung zum Vorjahr um Prozent							
Januar	2,4	3,1	0,1	0,2	0,1	0,2	- 0,7
Februar	2,3	3,1	-	-	-	0,1	- 0,5
März	2,5	3,1	-	0,1	-	0,1	- 0,3
April	2,4	2,9	0,2	0,1	-	0,2	0,6
Mai	2,3	2,9	0,1	-	- 0,1	-	0,6
Juni	2,0	2,7	0,2	-	- 0,1	-	1,1
Juli	2,1	2,7	0,2	-	-	-	1,1
August	2,0	2,5	0,2	-	- 0,2	-	1,1
September	2,6	3,4	0,2	-	- 0,2	-	1,1
Oktober	2,7	3,5	0,3	0,1	- 0,2	0,1	1,1
November	3,4	4,3	0,2	-	- 0,1	0,1	1,1
Dezember	3,1	4,0	0,2	-	- 0,1	0,1	1,1

Quelle: Statistisches Landesamt Sachsen

Amt für Statistik und Wahlen Leipzig

¹⁾ einschließlich Mietwert von Eigentumswohnungen

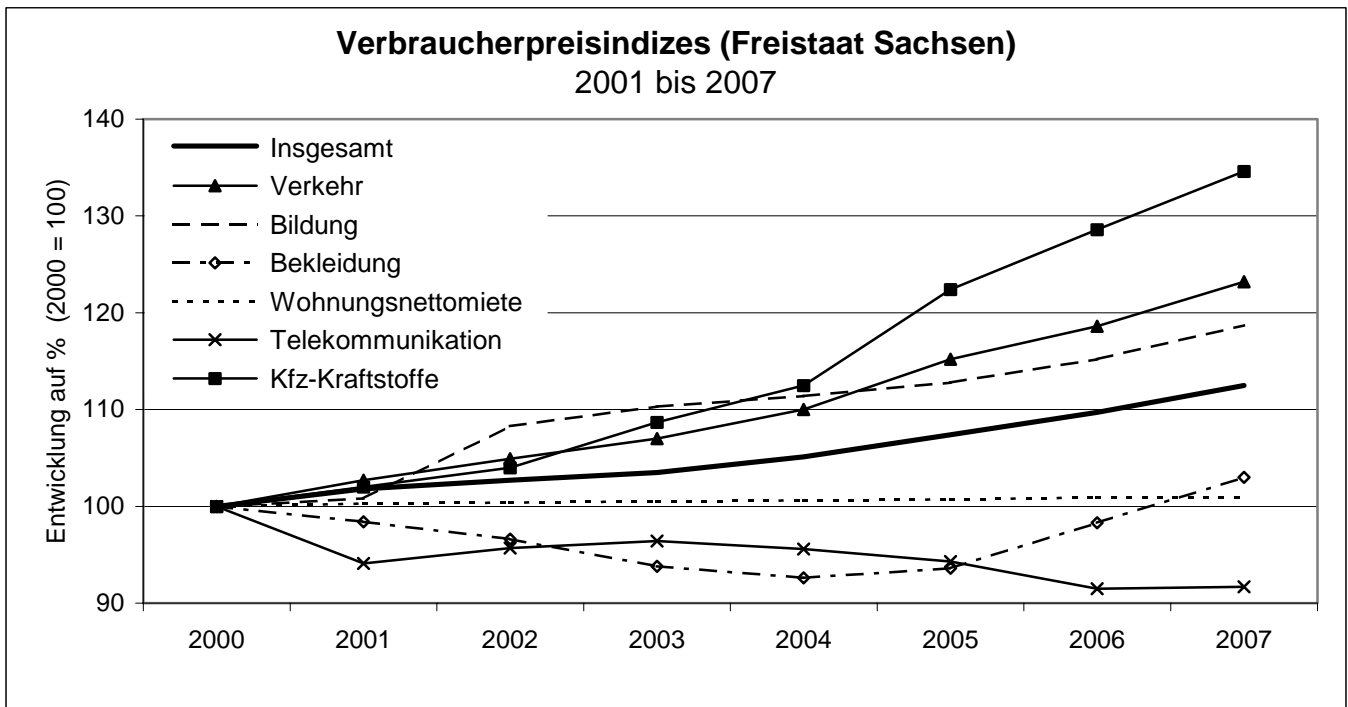

913 Verbraucherpreisindex in Sachsen 1991 bis 2007 (Basis 2005 = 100)

Jahr	Gesamtindex	Jahresteuerrate
	Jahresdurchschnitt	Veränderung zum Vorjahr
	2005 = 100	Prozent
1991	65,1	x
1992	74,2	+ 14,0
1993	82,1	+ 10,6
1994	85,1	+ 3,7
1995	86,9	+ 2,1
1996	88,7	+ 2,1
1997	91,0	+ 2,6
1998	91,9	+ 1,0
1999	92,2	+ 0,3
2000	93,6	+ 1,5
2001	95,3	+ 1,8
2002	96,2	+ 0,9
2003	96,8	+ 0,6
2004	98,4	+ 1,7
2005	100,0	+ 1,6
2006	102,1	+ 2,1
2007	104,8	+ 2,6

Quelle: Statistisches Landesamt Sachsen

Amt für Statistik und Wahlen Leipzig

siehe Vorbemerkungen

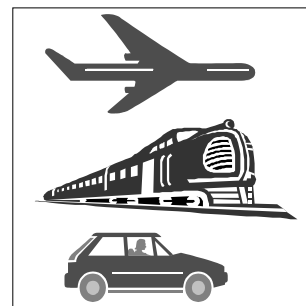

10

Verkehr

Tab.-Nr.	Tabellen	Seite
1001	Bestand an Kraftfahrzeugen und Kraftfahrzeuganhängern 2004 bis 2008	155
1002	Zulassungen bzw. Anmeldungen von fabrikneuen Kraftfahrzeugen und Kraftfahrzeuganhängern 2002 bis 2006	156
1003	Besitzumschreibungen von Kraftfahrzeugen und Kraftfahrzeuganhängern 2002 bis 2006	156
1004	Verkehrsunfälle und Ordnungswidrigkeiten im Straßenverkehr 2003 bis 2007	157
1005	Verkehrsunfälle 2003 bis 2007 nach Unfallverursachern	157
1006	Verursacher von Verkehrsunfällen 2005 bis 2007 nach Altersgruppen	158
1007	Verkehrsunfälle 2003 bis 2007 nach ausgewählten Unfallursachen	158
1008	Verkehrsaufkommen der 10 wichtigsten Zufahrtsstraßen 2006 und 2007	159
1009	Öffentlicher Nahverkehr (LVB GmbH) 2003 bis 2007	159
1010	Vorwiegende Verkehrsmittelnutzung für verschiedene Zwecke 1999 bis 2007	160
1011	Luftverkehr auf dem Flughafen Leipzig/Halle 2003 bis 2007	161
1012	Reiseziele der Einsteiger auf dem Flughafen Leipzig/Halle 2003 bis 2007	162
Abb.-Nr.	Abbildungen	Seite
37	Zugelassene Fahrzeuge nach Herstellern am 03.01.2008	155
38	Verletzte Personen bei Verkehrsunfällen 1998 bis 2007	156
39	Vorwiegende Verkehrsmittelnutzung 2007	160
40	Anzahl der Fluggäste 1998 bis 2007	161

Vorbemerkungen

Die Ergebnisse zum **Kraftfahrzeugbestand** insgesamt in der Tabelle 1001 wurden vom Kraftfahrt-Bundesamt zu Beginn des jeweiligen Folgejahres erstellt, sie beinhalteten bis 2007 alle zugelassenen und zeitweise stillgelegten Kfz. Mit dem 01.01.2008 wurden als Fahrzeugbestand nur noch der „fließende Verkehr“ einschließlich der Saisonkennzeichen erfasst, d.h. die zeitweise stillgelegten Fahrzeuge sind nicht mehr enthalten. Somit ist eine Vergleichbarkeit mit den Vorjahren nicht mehr gewährleistet.

Die Angaben über das **Verkehrsaufkommen** sind das Ergebnis einer Verkehrsbefragung am 10. Mai 2006 und am 20. Juni 2007 an 10 Befragungsstellen, die sich an den 10 wichtigsten Zufahrtsstraßen in der Nähe der Stadtgrenze befanden.

Die Angaben der **Leipziger Verkehrsbetriebe (LVB) GmbH** beinhalten auch Leistungen auf dem Territorium außerhalb der Stadt Leipzig.

Die **Kommunale Bürgerumfrage** zur wirtschaftlichen und sozialen Lage der Bevölkerung wird in der Regel jährlich im Spätherbst unter einer repräsentativen Anzahl von Einwohnern mit Hauptwohnsitz in der Stadt Leipzig im Alter zwischen 18 und 85 Jahren durchgeführt.

1001 Bestand an Kraftfahrzeugen und Kraftfahrzeuganhängern 2004 bis 2008

Fahrzeugart	01.01.2004	01.01.2005	01.01.2006	01.01.2007	01.01.2008
Kraftfahrzeugbestand insgesamt	218 808	222 167	223 589	226 273	210 188
davon: Personenkraftwagen	192 558	195 716	198 232	201 101	185 475
darunter: private PKW	175 941	178 660	181 629	185 724	170 229
Anteil der Pkw mit Ottomotor in %	88,4	87,0	85,0	83,4	82,2
Anteil der Pkw mit Dieselmotor in %	11,6	13,0	14,7	16,2	17,2
darunter: Anteil schadstoffreduzierter PKW in %	98,0	98,4	98,5	98,7	99,0
Nutzfahrzeuge	19 364	18 208	16 716	16 154	16 076
Krafträder	7 886	8 243	8 641	9 018	8 637
Kraftfahrzeuganhänger	17 913	17 836	17 603	17 478	17 418
PKW-Bestand je 1 000 Einwohner	387	393	395	397	363
darunter: private PKW	353	358	362	366	333

Quelle: Kraftfahrt-Bundesamt

Amt für Statistik und Wahlen Leipzig

siehe Vorbemerkungen
ab 01.01.2008 ohne zeitweise stillgelegte Kfz

**Zugelassene Fahrzeuge nach Herstellern
am 03.01.2008**

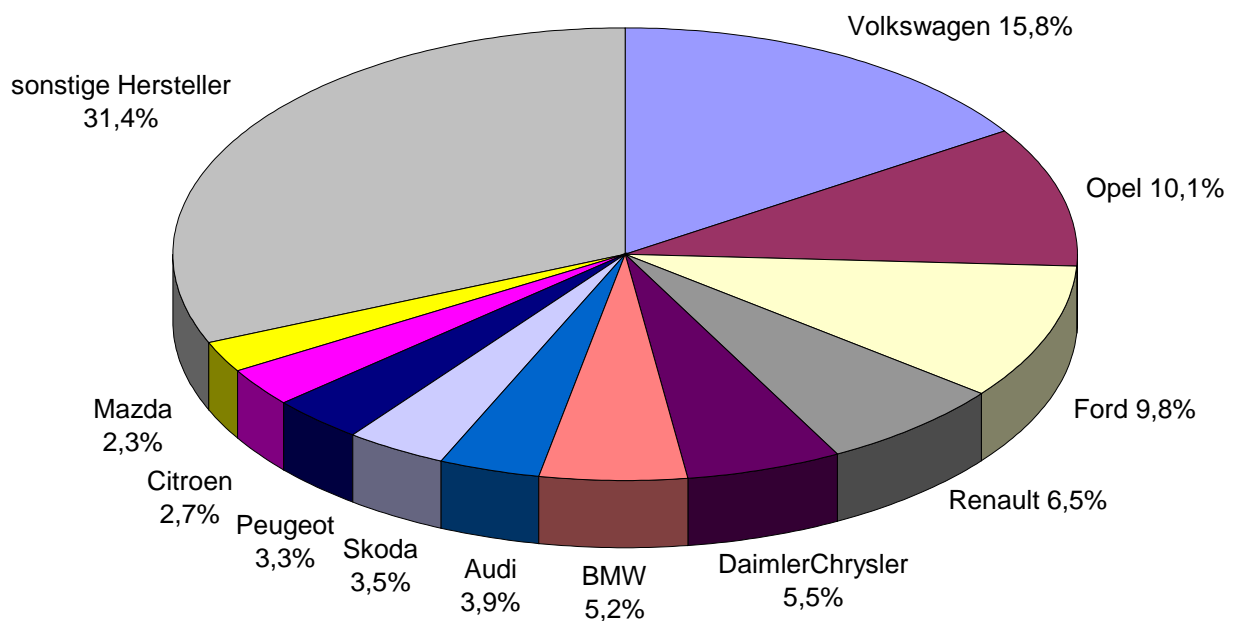

Quelle: Ordnungsamt

Amt für Statistik und Wahlen Leipzig

1002 Zulassungen bzw. Anmeldungen von fabrikneuen Kraftfahrzeugen und Kraftfahrzeuganhängern 2002 bis 2006



Fahrzeugart	2002	2003	2004	2005	2006
Fabrikneue Kraftfahrzeuge insgesamt	16 792	17 477	17 871	19 002	...
davon: Personenkraftwagen	14 650	15 069	15 599	17 031	...
Nutzfahrzeuge	1 562	1 829	1 712	1 442	...
Krafträder	538	579	560	529	...
Fabrikneue Kraftfahrzeuganhänger	545	592	649	675	...
Kfz je 1 000 Einwohner	34	35	36	38	...

Quelle: Kraftfahrt-Bundesamt Amt für Statistik und Wahlen Leipzig

1003 Besitzumschreibungen von Kraftfahrzeugen und Kraftfahrzeuganhängern 2002 bis 2006



Fahrzeugart	2002	2003	2004	2005	2006
Kraftfahrzeuge insgesamt	31 258	31 758	31 132	31 377	33 849
davon: Personenkraftwagen	28 017	28 596	28 082	28 425	30 874
Nutzfahrzeuge	2 189	2 081	1 958	1 858	1 853
Krafträder	1 052	1 081	1 092	1 094	1 122
Kraftfahrzeuganhänger	931	919	971	849	848
Kfz je 1 000 Einwohner	63	64	62	62	67

Quelle: Kraftfahrt-Bundesamt Amt für Statistik und Wahlen Leipzig

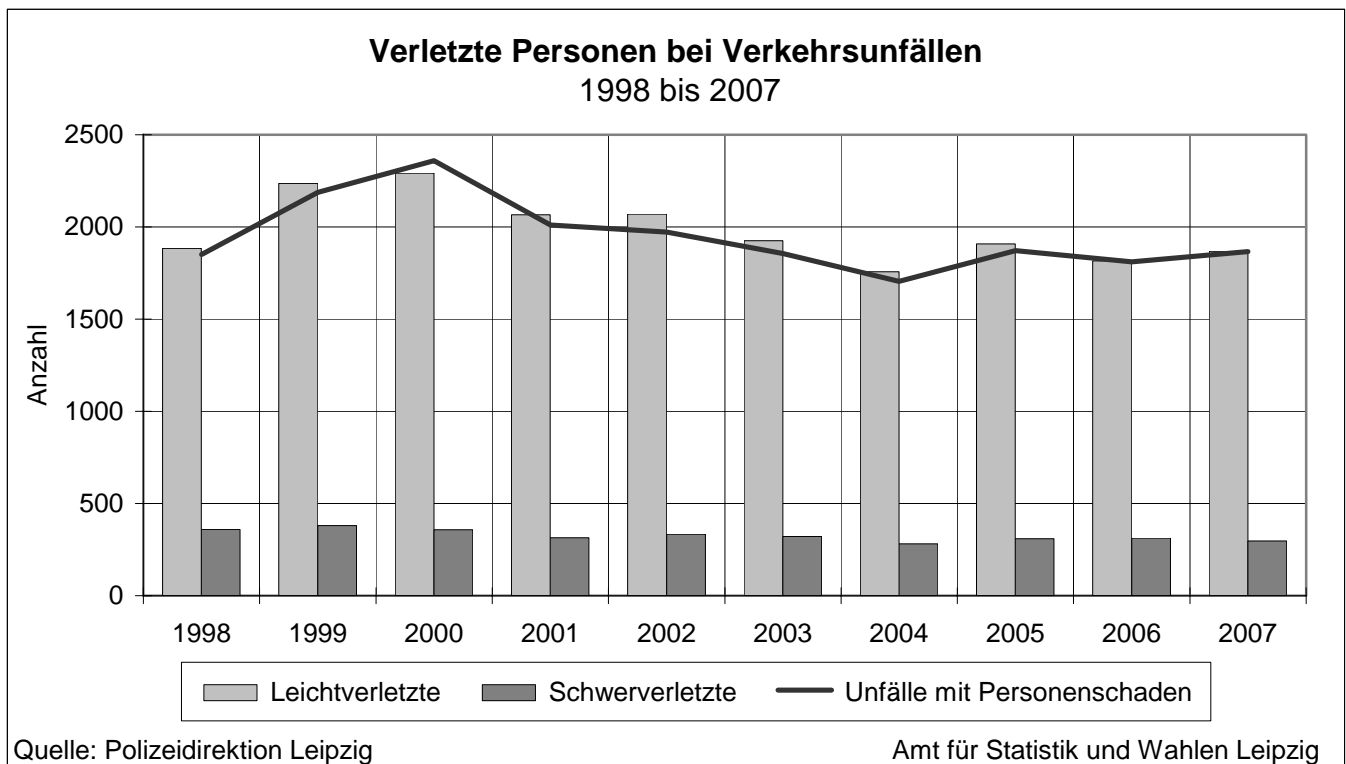

1004 Verkehrsunfälle und Ordnungswidrigkeiten im Straßenverkehr 2003 bis 2007

Kennziffer	2003	2004	2005	2006	2007
Verkehrsunfälle insgesamt	15 091	15 153	15 595	14 511	14 700
darunter: Verkehrsunfälle mit Personenschaden	1 856	1 704	1 872	1 811	1 866
Getötete Personen	19	11	17	11	14
Schwerverletzte	322	281	309	312	297
Leichtverletzte	1 925	1 757	1 908	1 816	1 868
darunter: Verkehrsunfälle mit Kindern (unter 15 Jahre)	172	153	179	125	124
Getötete Kinder	1	-	2	-	-
Verletzte Kinder	138	123	140	124	105
darunter: Verkehrsunfälle mit Radfahrern	906	949	1 047	1 068	1 159
darunter: verursacht von Radfahrern	402	416	462	484	502
Getötete Radfahrer	4	1	5	1	3
Verletzte Radfahrer	582	584	669	727	761
darunter: Verkehrsunfälle mit Unfallflucht	3 244	3 324	3 477	3 192	3 341
Getötete Personen	1	2	1	-	-
Verletzte Personen	208	183	193	173	196
darunter: Verkehrsunfälle unter Alkoholeinfluss	370	330	329	324	334
Fahren ohne Führerschein	770	669	570	401	503
Fahren unter Alkoholeinfluss ohne Folgen	1 595	1 526	1 492	1 186	1 349
Fahren unter Drogeneinfluss	174	329	189	133	114
Verwarnungen	57 770	67 481	44 191	45 441	51 943
Bußgeldverfahren	45 962	51 590	29 317	25 175	33 028
Quelle: Polizeidirektion Leipzig					
Amt für Statistik und Wahlen Leipzig					

1005 Verkehrsunfälle 2003 bis 2007 nach Unfallverursachern

Kennziffer	2003	2004	2005	2006	2007
Verkehrsunfälle insgesamt	15 091	15 153	15 595	14 511	14 700
darunter verursacht durch:					
Personenkraftwagen	11 795	11 805	11 824	11 034	11 123
Lastkraftwagen	1 570	1 683	1 711	1 659	1 666
Radfahrer	402	416	462	484	502
Kradfahrer	132	116	124	145	159
Fußgänger	184	117	121	123	134
Straßenbahn und Bus	101	116	109	106	95
Quelle: Polizeidirektion Leipzig					
Amt für Statistik und Wahlen Leipzig					

1006 Verursacher von Verkehrsunfällen 2005 bis 2007 nach Altersgruppen



Altersgruppe	2005		2006		2007	
	Unfälle insgesamt	dar.: mit Personenschaden	Unfälle insgesamt	dar.: mit Personenschaden	Unfälle insgesamt	dar.: mit Personenschaden
Verkehrsunfälle insgesamt	15 595	1 872	14 511	1 811	14 700	1 866
verursacht von Personen im Alter von:						
unter 15 Jahre	74	47	43	23	47	32
15 bis 17 Jahre	62	33	72	38	54	36
18 bis 25 Jahre	2 585	352	2 293	381	2 336	353
26 bis 35 Jahre	2 768	342	2 628	339	2 646	359
36 bis 45 Jahre	2 870	357	2 648	331	2 470	329
46 bis 55 Jahre	2 083	271	1 975	256	2 096	270
56 bis 65 Jahre	1 377	197	1 219	150	1 211	161
über 65 Jahre	915	114	1 025	147	1 058	170

Quelle: Polizeidirektion Leipzig

Amt für Statistik und Wahlen Leipzig

ohne Verursacher, von denen es keine Altersangabe gibt

1007 Verkehrsunfälle 2003 bis 2007 nach ausgewählten Unfallursachen

Kennziffer	2003	2004	2005	2006	2007
Verkehrsunfälle insgesamt	15 091	15 153	15 595	14 511	14 700
darunter durch:					
Fehler beim Wenden und Rückwärtsfahren	2 441	2 569	2 724	2 899	2 772
Ungenügenden Abstand	3 332	3 178	3 239	2 921	2 755
Nichtbeachten der Vorfahrt	1 558	1 533	1 501	1 328	1 374
Nichtangepasste Geschwindigkeit	1 153	1 093	1 440	1 091	996
Fehler beim Vorbeifahren	350	538	801	842	897
Fehler beim Fahrstreifenwechsel	847	801	833	860	821
Fehler beim Abbiegen	813	865	738	697	660
Einfahren in fließenden Verkehr	574	525	502	491	491
Unvorschriftsmäßige Straßenbenutzung	589	737	521	454	450
Alkohol	370	330	329	324	334
Fehler beim Ein- und Aussteigen	199	211	203	214	240
Fahren bei Rot	215	226	225	224	212
Fehler beim Überholen	202	260	218	204	200
Falsches Verhalten gegenüber Fußgängern	137	122	145	125	135
Wild	.	121	118	110	110
Fehler durch Fußgänger	153	100	87	90	107

Quelle: Polizeidirektion Leipzig

Amt für Statistik und Wahlen Leipzig

1008 Verkehrsaufkommen der 10 wichtigsten Zufahrtsstraßen 2006 und 2007

Straße	Straßenname	am 10. Mai 2006		am 20. Juni 2007	
		Gezählte Kfz	darunter: Lkw	Gezählte Kfz	darunter: Lkw
		in 24 Stunden		in 24 Stunden	
S1	Louise-Otto-Peters-Allee	15 400	2 100	16 800	1 900
B2-Nord	Maximilianallee	45 700	8 900	42 400	5 300
B87-Ost	Torgauer Straße	26 700	1 700	25 200	1 600
B6-Ost	Permoserstraße	27 800	2 400	22 800	1 300
S38	Prager Straße	13 200	600	14 000	500
B2-Süd	-	39 800	3 500	43 500	2 600
S46-West	Rippachtalstraße	13 100	1 100	7 100	700
B87-West	Lützner Straße	19 000	1 200	16 800	800
B181	Merseburger Landstraße	18 100	1 700	16 600	1 600
B6-West	Georg-Schumann-Straße	17 500	1 200	15 300	1 000

Quelle: Verkehrs- und Tiefbauamt/Verkehrsbefragung 2006/2007 Amt für Statistik und Wahlen Leipzig

siehe Vorbemerkungen

1009 Öffentlicher Nahverkehr (LVB GmbH) 2003 bis 2007

Kennziffer	ME	2003	2004	2005	2006	2007
Straßenbahn						
Linien	Anzahl	14	14	14	14	14
Linienlänge	km	217	217	217	212	212
Fahrzeuge	Anzahl	423	413	401	357	338
darunter: Triebwagen	Anzahl	304	297	287	262	256
Wagenkilometer	1 000 Wkm	26 964	26 971	26 513	23 547	21 399
Fahrgäste	1 000	94 890	99 863	99 597	101 637	100 235
Fahrgäste pro Wagenkilometer	Pers/Wkm	3,5	3,7	3,8	4,3	4,7
Busverkehr						
Linien	Anzahl	60	62	62	60	60
Linienlänge	km	1 160	1 200	1 204	1 211	1 116
Fahrzeuge	Anzahl	105	105	103	103	110
darunter: Gelenkbusse	Anzahl	51	51	49	49	50
Wagenkilometer	1 000 Wkm	11 284	11 168	10 895	10 781	10 772
Fahrgäste	1 000	23 426	23 383	23 756	23 571	23 836
Fahrgäste pro Wagenkilometer	Pers/Wkm	2,1	2,1	2,2	2,2	2,2

Quelle: Leipziger Verkehrsbetriebe GmbH Amt für Statistik und Wahlen Leipzig

siehe Vorbemerkungen

1010 Vorwiegende Verkehrsmittelnutzung für verschiedene Zwecke 1999 bis 2007

Reisezweck - Verkehrsmittel	1999	2000	2003	2006	2007
	Anteil der Nutzer in %				
<u>Wege zur Arbeit:</u>					
davon: Nutzung öffentlicher Verkehrsmittel	33	28	30	29	27
Pkw/Krad	54	54	52	47	52
zu Fuß/Fahrrad	14	18	18	24	20
<u>Wege zum Einkauf:</u>					
davon: Nutzung öffentlicher Verkehrsmittel	16	12	15	14	12
Pkw/Krad	59	57	56	53	54
zu Fuß/Fahrrad	25	32	29	33	34
<u>Wege zur Freizeit:</u>					
davon: Nutzung öffentlicher Verkehrsmittel	19	16	18	16	19
Pkw/Krad	53	51	42	34	31
zu Fuß/Fahrrad	28	33	40	50	49
<u>Wege zur Ausbildung:</u>					
davon: Nutzung öffentlicher Verkehrsmittel	38	36	39	42	48
Pkw/Krad	45	47	41	26	27
zu Fuß/Fahrrad	17	17	20	32	25

Quelle: Amt für Statistik und Wahlen/Kommunale Bürgerumfragen

siehe Vorbemerkungen

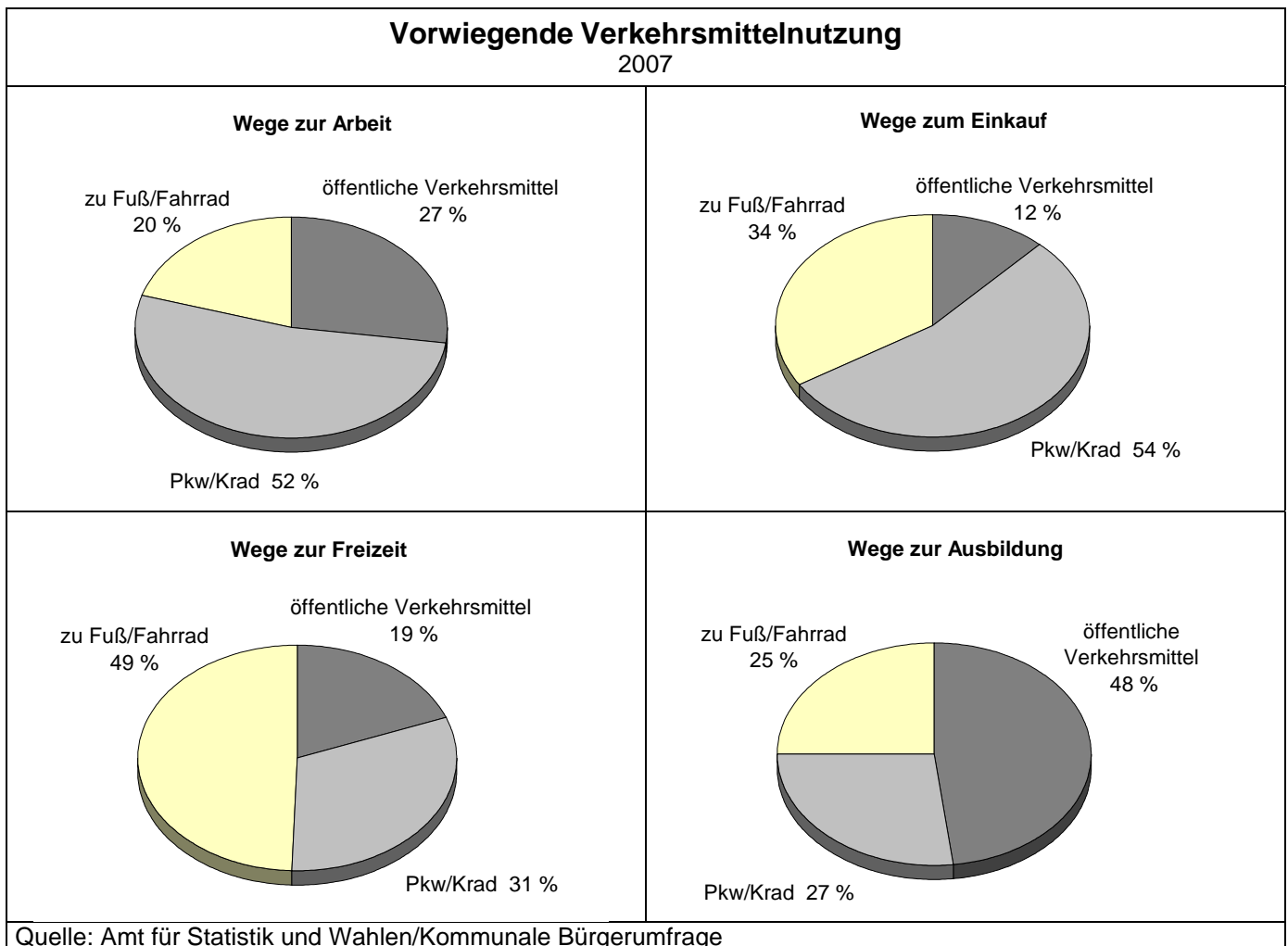

1011 Luftverkehr auf dem Flughafen Leipzig/Halle 2003 bis 2007

Kennziffer	ME	2003	2004	2005	2006	2007
Flugzeugbewegungen	Anzahl	40 303	39 316	37 905	42 417	50 972
davon:						
Gewerblicher Verkehr	Anzahl	31 833	31 207	30 287	33 610	41 648
Nichtgewerblicher Verkehr	Anzahl	8 470	8 109	7 618	8 807	9 324
Fluggäste insgesamt	Personen	1 955 070	2 041 046	2 127 895	2 348 011	2 723 748
Gewerblicher Verkehr	Personen	1 951 121	2 026 550	2 122 233	2 339 989	2 719 256
davon:						
Anreisende	Personen	934 884	977 397	1 034 046	1 082 200	1 198 460
Abreisende	Personen	930 611	972 162	1 028 351	1 074 363	1 187 022
Transit	Personen	85 626	76 991	59 836	183 426	333 774
Aufkommen Inland	Personen	744 270	747 459	654 761	736 532	874 296
Aufkommen Ausland	Personen	1 206 851	1 279 091	1 407 636	1 420 031	1 511 186
Nichtgewerblicher Verkehr	Personen	3 949	14 496	5 662	8 022	4 492
Luftfracht	Tonnen	9 341,8	5 699,9	12 053,6	29 329,8	101 283,3
davon:						
Ausladung	Tonnen	3 427,0	2 012,5	4 572,4	12 108,4	42 241,0
Einladung	Tonnen	5 880,0	3 537,3	6 433,1	14 410,3	43 124,4
Transit	Tonnen	34,8	150,2	1 048,1	2 811,1	15 917,9
Verkehrseinheiten ¹⁾	VE	.	.	2 180 831	2 421 750	3 239 391

Quelle: Flughafen Leipzig/Halle GmbH

Amt für Statistik und Wahlen Leipzig

¹⁾ Eine Verkehrseinheit (VE) entspricht einem gewerblichen Passagier oder 100 kg Fracht/Post, Transitaufkommen werden nicht berücksichtigt

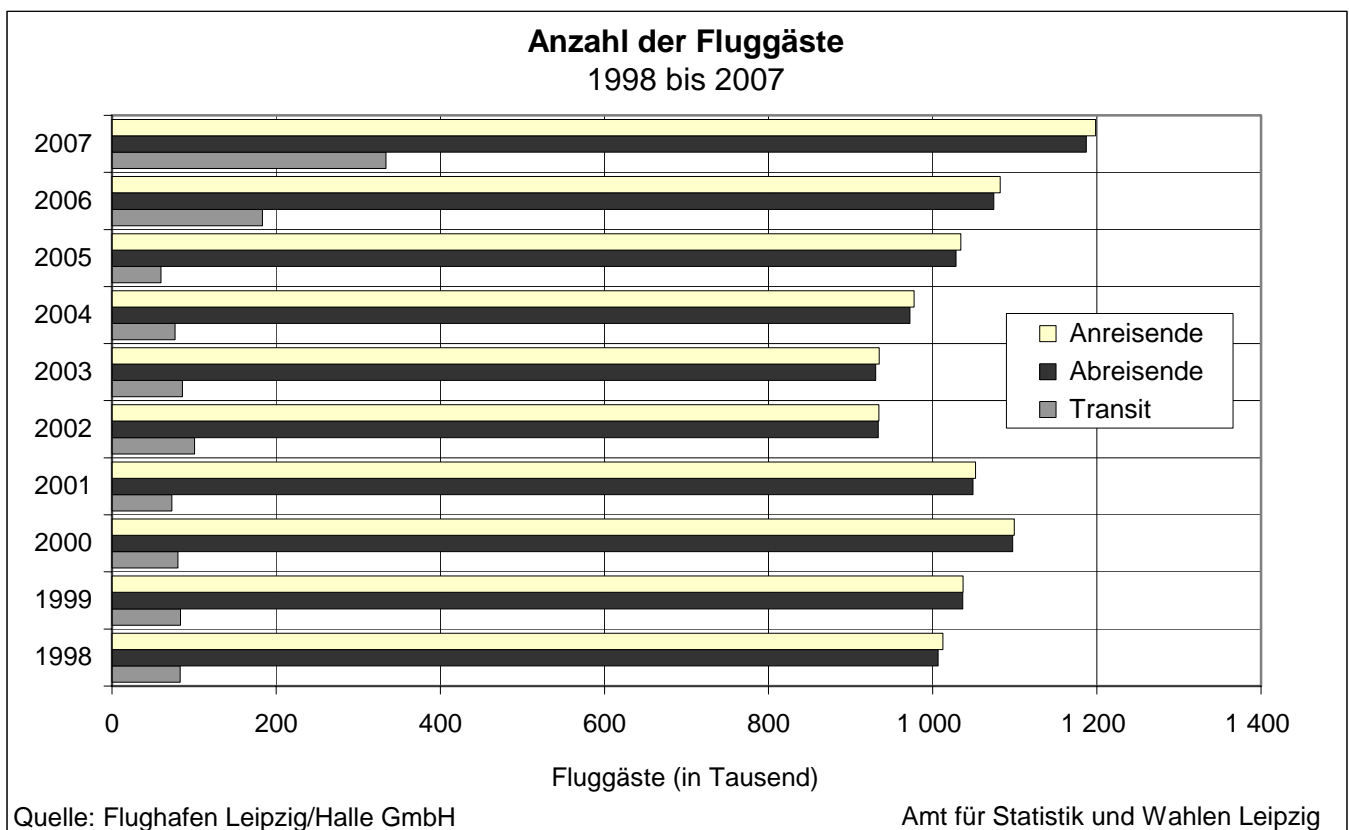

1012 Reiseziele der Einsteiger auf dem Flughafen Leipzig/Halle 2003 bis 2007

Kontinent/Land	Anzahl der Fluggäste				
	2003	2004	2005	2006	2007
Einsteiger insgesamt	930 611	972 162	1 028 351	1 074 363	1 187 022
darunter nach:					
Deutschland	182 869	170 999	173 927	224 821	288 647
Europa (ohne Deutschland)	612 837	636 836	683 591	677 242	714 404
darunter: Spanien	190 262	194 817	226 769	229 896	225 006
Türkei	151 161	169 018	174 202	132 255	139 095
Griechenland	81 849	76 415	77 971	82 910	85 234
Bulgarien	49 703	50 854	49 326	47 949	48 555
Italien	17 372	17 708	17 517	22 006	45 806
Vereinigtes Königreich	16 353	11 434	20 375	39 535	38 549
Österreich	8 264	9 908	10 601	14 355	30 473
Portugal	19 008	20 502	25 105	23 107	24 469
Frankreich	10 676	11 064	10 234	20 964	20 277
Kroatien	22 022	23 647	17 872	13 507	15 314
Zypern	9 947	12 866	14 936	11 414	9 985
Schweiz	5 646	6 402	6 051	5 845	6 253
Belgien	3 458	3 080	2 851	3 402	3 993
Ungarn	2 800	2 230	3 347	3 091	2 971
Russische Föderation	1 897	3 043	2 668	2 830	2 395
Niederlande	2 005	2 041	1 970	5 117	2 260
Schweden	1 760	1 931	1 951	2 218	1 669
Rumänien	1 855	2 590	2 933	2 527	1 622
Polen	1 058	1 177	1 052	1 201	1 442
Norwegen	2 299	1 525	1 310	1 172	1 364
Irland	1 412	1 227	1 044	1 280	1 199
Malta	2 775	3 920	4 417	855	1 031
Dänemark	1 803	1 818	1 457	1 097	990
Afrika	73 395	94 389	97 470	98 162	113 308
darunter: Ägypten	34 558	54 371	54 818	53 989	70 142
Tunesien	32 006	32 150	31 430	31 111	32 524
Marokko	3 103	2 694	5 202	5 474	4 255
Kenia	625	1 758	2 492	3 385	2 383
Südafrika	1 981	1 923	1 797	2 328	2 270
Amerika	47 569	50 062	53 789	51 915	48 270
darunter: Vereinigte Staaten	15 134	17 360	17 571	16 744	18 785
Dominikanische Republik	17 244	16 560	19 982	19 646	14 831
Kuba	7 925	7 615	7 749	7 492	6 342
Kanada	3 370	3 440	3 474	3 211	3 628
Brasilien	994	1 300	1 265	1 365	1 406
Mexiko	1 520	1 657	1 326	1 314	1 314
Asien	13 782	19 715	19 358	21 856	22 114
darunter: China	1 909	2 813	3 341	4 168	4 310
Thailand	2 836	3 854	3 221	3 277	3 548
Vereinigte Arabische Emirate	1 286	2 385	2 696	2 411	3 203
Japan	1 146	1 622	2 046	1 985	2 162
Singapore	1 603	1 771	1 826	2 063	1 670
Indien	.	1 258	1 241	1 397	1 262
Sri Lanka	997	1 823	305	471	172
Australien/Ozeanien	159	161	216	361	279

Quelle: Flughafen Leipzig/Halle GmbH

Amt für Statistik und Wahlen Leipzig

ohne nichtgewerblichen Verkehr



11

Kultur und Sport

Tab.-Nr. Tabellen	Seite	
1101	Oper Leipzig 2003 bis 2007	165
1102	Gewandhaus 2005 bis 2007	165
1103	Thomanerchor 2005 bis 2007	166
1104	Ausgewählte Theater und Kabarett 2003 bis 2007	166
1105	Musikschule Leipzig "Johann Sebastian Bach" 2003 bis 2007	167
1106	Bach-Archiv 2005 bis 2007	167
1107	Gohliser Schlösschen 2005 bis 2007	168
1108	Kinos 2003 bis 2007	168
1109	Museen 2003 bis 2007	169
1110	Galerien 2003 bis 2007	169
1111	Bibliotheken 2005 bis 2007	170
1112	Bibliotheksnetz der Leipziger Städtischen Bibliotheken 2005 bis 2007	171
1113	Internationales Leipziger Festival für Dokumentar- und Animationsfilm 2003 bis 2007	172
1114	Veranstaltungen im Sportforum Leipzig 2005 bis 2007	172
1115	Ausgewählte Festivals 2003 bis 2007	173
1116	Zoo Leipzig 2003 bis 2007	173
1117	Ausgewählte Sporteinrichtungen 2007	174
1118	Ausgewählte Veranstaltungen des Breitensports 2005 bis 2007	174
1119	Die größten sportlichen Erfolge von Leipziger Sportlern 2007	175
1120	Vereinsmitglieder 2006 und 2007 nach Sportarten	176
1121	Mitglieder in ausgewählten größten Sportvereinen 2007	177
1122	Pferderennen in Leipzig 2003 bis 2007	178
1123	Besucher in Hallenbädern 2003 bis 2007	178
1124	Besucher in Freibädern 2003 bis 2007	178
1125	Belantis Vergnügungspark Leipzig 2003 bis 2007	179
1126	Veranstaltungen durch das Jugendamt 2005 bis 2007	179
1127	Freizeittreffs und Freizeitkurse an Schulen 2003 bis 2007	180
1128	Öffentliche Kinderspielplätze 2003 bis 2007	180

Abb.-Nr. Abbildungen	Seite	
41	Leipziger Städtische Bibliotheken 2003 bis 2007	171
42	Mitglieder in Sportvereinen 2003 bis 2007	177
43	Besucher in Hallen- und Freibädern 1998 bis 2007	179

Vorbemerkungen

Bei den in diesem Kapitel aufgeführten **Kultureinrichtungen** und **Veranstaltungen** handelt es sich um eine Auswahl der bekanntesten Einrichtungen und Ereignisse. Es wird kein Anspruch auf Vollständigkeit erhoben.

Durch zeitweilige Sanierungsarbeiten war der Besuch einiger kultureller und sportlicher Einrichtungen nicht oder nur eingeschränkt möglich.

Das **Schauspiel Leipzig** wird 2007 letztmalig unter diesen Namen geführt. Ab 01.08.2008 trägt das Schauspielhaus den Namen „Centraltheater“ und die Neue Szene den Namen „Skala“.

1101 Oper Leipzig 2003 bis 2007

Bühne	2003	2004	2005	2006	2007
<u>Oper Leipzig, Bühnen insgesamt</u>					
Veranstaltungen	314	354	318	339	303
Besucher	164 312	182 514	174 026	174 211	112 587
darunter:					
Opernbühne (1 446 Plätze)					
Veranstaltungen	115	137	115	141	32
Besucher	98 318	114 394	112 781	119 293	37 400
Platzausnutzung (Opernensemble) in %	59,8	58,4	68,8	63,4	92,7
Haus Dreilinden-Musikalische Komödie (530 Plätze)					
Veranstaltungen	149	151	152	137	149
Besucher	63 468	64 895	59 225	52 334	53 122
Platzausnutzung in %	81,1	81,9	74,2	62,8	69,0
Kellertheater (variable Anzahl an Plätzen, 50 bis 100)					
Veranstaltungen	13	29	20	15	80
Besucher	1 022	1 984	1 170	1 096	6 452
Platzausnutzung in %	79,4	69,1	59,1	74,0	92,9

Quelle: Oper Leipzig

Amt für Statistik und Wahlen Leipzig

Durch Sanierungsarbeiten im Opernhaus war 2007 nur ein eingeschränkter Spielbetrieb möglich.

1102 Gewandhaus 2005 bis 2007

Veranstaltung	2005		2006		2007	
	Veranstaltungen	Besucher	Veranstaltungen	Besucher	Veranstaltungen	Besucher
Insgesamt	713	432 054	768	410 343	746	430 594
davon:						
Gewandhauseigene Veranstaltungen	445	209 587	314	195 477	321	184 464
Fremdveranstaltungen	268	222 467	454	214 866	425	246 130
Ausgewählte gewandhauseigene Veranstaltungen:						
Anrechtskonzerte - Orchester	52	93 385	53	93 885	51	92 052
Konzerte im Freiverkauf - Orchester	22	36 381	20	31 350	18	27 740
Konzerte Gast- und Kammerorchester	4	2 400	10	8 832	7	5 637
Konzerte in der Thomaskirche	7	10 226	6	9 203	6	9 078
Orgelkonzerte, Stunde der Orgelmusik	30	11 300	31	12 550	31	10 518
Kammermusik	35	6 993	38	8 161	39	7 599
Chorkonzerte	19	7 775	16	6 166	15	6 693
Soloabende Lied / Klavier	6	4 143	3	2 330	7	3 996
Musica nova	6	600	6	621	6	545
Jazz und Unterhaltung	20	9 738	13	6 657	16	7 681
Musikfest für alle / Tag der offenen Tür / Soundcheck	21	7 616	12	4 874	36	3 297
Ausgewählte Mietveranstaltungen:						
MDR-Konzerte	22	32 558	32	38 932	33	39 608
Schulkonzerte	62	25 311	55	25 315	56	25 718
Orchesterkonzerte	27	33 205	25	26 120	28	31 023
Jazz und Unterhaltung	62	75 313	59	64 461	59	73 753
Chorkonzerte	15	12 372	27	15 923	17	15 323

Quelle: Gewandhaus zu Leipzig

Amt für Statistik und Wahlen Leipzig

1103 Thomanerchor 2005 bis 2007

Veranstaltung	2005		2006		2007	
	Veranstaltungen	Besucher	Veranstaltungen	Besucher	Veranstaltungen	Besucher
Konzerte/Gottesdienste in Leipzig ¹⁾	92	90 500	78	72 821	92	77 790
davon:						
Motetten	21	19 000	18	6 555	23	17 090
Motetten und Kantaten ²⁾	19	24 500	19	35 466	20	25 200
Kirchenmusiken	36	23 000	28	9 800	35	19 200
Konzerte ³⁾	16	24 000	13	21 000	14	16 300
Konzerte außerhalb Leipzigs	18	13 000	25	32 500	25	23 500

Quelle: Thomanerchor Leipzig

Amt für Statistik und Wahlen Leipzig

¹⁾ ohne Weihnachtsmarkt etc. ²⁾ gemeinsam mit Gewandhausorchester

³⁾ ohne Opernproduktionen mit Solisten des Thomanerchores

1104 Ausgewählte Theater und Kabarets 2003 bis 2007

Bühne	2003	2004	2005	2006	2007
<u>Theater</u>					
Schauspiel Leipzig (Summe der drei Bühnen mit Vermietungen und Gastspielen am Haus)					
Veranstaltungen	551	555	564	556	560
Besucher	96 565	105 766	124 684	99 946	103 911
darunter:					
Schauspielhaus (684 Plätze)					
eigene Veranstaltungen	134	140	143	152	173
Besucher	42 990	42 538	49 000	44 895	46 477
Platzausnutzung in %	69,6	56,7	76,1	55,4	52,0
Neue Szene (96 Plätze)					
eigene Veranstaltungen	188	203	227	220	211
Besucher	13 576	15 588	17 075	14 309	15 092
Platzausnutzung in %	71,1	75,1	76,2	69,0	72,3
Theater hinterm Eisernen (116 Plätze)					
eigene Veranstaltungen	81	64	82	65	53
Besucher	7 431	5 212	6 654	4 800	4 169
Platzausnutzung in %	68,0	70,5	69,9	68,3	70,4
Theater der Jungen Welt					
Veranstaltungen - nur Theatervorstellungen	507	500	587	647	611
Besucher	39 845	47 710	47 360	49 205	47 442
<u>Kabarets</u>					
Academixer (253 Plätze)					
Veranstaltungen	452	457	443	447	443
Besucher	85 426	83 746	74 405	76 407	75 341
Platzausnutzung in %	76,3	74,8	69,7	70,2	68,7
Leipziger Funzel (150 Plätze)					
Veranstaltungen	247	266	268	254	261
Besucher	25 020	27 287	24 442	24 376	28 321
Platzausnutzung in %	67,0	68,0	60,0	64,0	72,0

Quellen: aufgeführte Theater und Kabarets

Amt für Statistik und Wahlen Leipzig

siehe Vorbemerkungen

Durch zeitweilige Sanierungsarbeiten war der Besuch einiger Einrichtungen nicht oder nur eingeschränkt möglich.

1105 Musikschule Leipzig "Johann Sebastian Bach" 2003 bis 2007

Veranstaltungen/Musikunterricht	2003	2004	2005	2006	2007
<u>Veranstaltungen</u>	1 080	1 247	1 450	1 296	1 320
Besucher	115 200	127 550	135 000	91 920	92 300
darunter:					
Schülervorspiele - Anzahl der Veranstaltungen	440	480	490	510	517
Beteiligte Schüler	8 400	9 100	9 300	9 500	9 800
darunter: bis 14 Jahre	5 500	6 100	6 200	6 300	6 500
Besucher	15 500	16 950	17 500	18 500	18 000
<u>Schulkonzerte</u>	147	147	135	131	131
Besucher (Schüler)	35 422	39 024	37 070	35 664	37 731
<u>Musikunterricht</u>					
Anzahl der Schüler zum 31.12.	4 999	5 136	5 062	4 963	4 843
Schülerbelegung	6 734	6 704	6 672	7 054	6 907
darunter:					
Musikalische Elementarerziehung	1 410	1 524	1 585	1 607	1 490
Instrumentaler und vokaler Hauptfachunterricht	3 412	3 381	3 261	3 146	3 091
Ensemble- und Ergänzungsfächer	1 184	1 101	1 025	1 078	987
Tanz/Bildende Kunst	508	538	534	589	585
Projekte	-	113	86	86	117
Förderunterricht	166	160	140	174	173
Anzahl der durchschnittlichen Jahreswochenstunden	3 650	3 550	3 300	3 244	3 203
Anzahl der Schüler, die 2007 am Wettbewerb "Jugend musiziert" teilnahmen:					
Regionalwettbewerb: 200					
Landeswettbewerb: 106					
Bundeswettbewerb: 33					
Vergabe von: 197 mal Prädikat "1.Preis", 85 mal "2.Preis", 36 mal "3.Preis", 12 mal mit "Sehr gutem Erfolg", 9 mal mit "Gutem Erfolg"					
Anzahl Geschäftsstelle: 1					
Anzahl der Zweigstellen: 3					
Unterricht in: 18 Grundschulen, 4 Mittelschulen, 5 Gymnasien, 55 Kindergärten					
Quelle: Musikschule Leipzig "Johann Sebastian Bach"			Amt für Statistik und Wahlen Leipzig		

1106 Bach-Archiv 2005 bis 2007

Veranstaltung	2005		2006		2007	
	Veranstaltungen	Besucher	Veranstaltungen	Besucher	Veranstaltungen	Besucher
Musikalische Aufführungen	128	39 992	174	50 054	123	51 390
davon: Konzerte	30	1 432	34	1 754	34	1 740
Schülerkonzerte	8	560	5	300	2	140
Bachfest-Konzerte	90	38 000	96	45 000	87	49 510
Bach Wettbewerb	-	-	39	3 000	-	-
Quelle: Bach-Archiv Leipzig			Amt für Statistik und Wahlen Leipzig			

1107 Gohliser Schlösschen 2005 bis 2007

Veranstaltung	2005		2006		2007	
	Veranstaltungen	Besucher	Veranstaltungen	Besucher	Veranstaltungen	Besucher
Insgesamt	242	16 990	288	19 577	329	20 240
davon:						
Kulturelle Veranstaltungen	95	12 174	94	11 076	95	7 512
Führungen	83	1 719	134	4 037	161	5 794
Tagungen/Mietveranstaltungen	49	2 415	37	3 339	50	5 815
Sonstiges	15	682	23	1 125	23	1 119
Besucher ausgewählter Veranstaltungen 2007:						
Tag des offenen Denkmals		950				
Sommertheater 2007		3 359				
Serenaden im Park		816				
Quelle: Freundeskreis "Gohliser Schlösschen" e.V.			Amt für Statistik und Wahlen Leipzig			

1108 Kinos 2003 bis 2007

Kennziffer	2003	2004	2005	2006	2007
Spielstätten insgesamt	12	12	13	13	14
darunter: gewerbliche Kinos	6	6	6	7	7
Leinwände	38	39	40	38	39
Plätze	6 853	7 321	7 419	7 029	7 173
Besucher	1 454 751	1 447 956	1 169 866	1 170 868	1 094 843
Kinobesuche je Einwohner im Jahr	3	3	2	2	2
Besucher je Platz	212	197	158	167	153
Umsatz	.	.	.	6 935 741	6 533 272
Durchschnittlicher Eintrittspreis	.	.	.	5,92	5,97
Gewerbliche Kinos: Regina-Palast, Cineding, Schaubühne Lindenfels, Autokino, Cinestar im Petersbogen, Passage-Kinos, Cineplex					
Quelle: Filmförderungsanstalt - Bundesanstalt des öffentlichen Rechts			Amt für Statistik und Wahlen Leipzig		

1109 Museen 2003 bis 2007

Museum	Anzahl der Besucher				
	2003	2004	2005	2006	2007
Stadtgeschichtliches Museum	454 416	361 120	339 579	323 376	353 624
darunter: Altes Rathaus	121 734	72 311	44 144	45 102	44 332
Stadtgeschichtliches Museum/Neubau	-	-	50 921	35 583	33 892
Völkerschlachtdenkmal	224 553	184 007	147 246	155 765	186 737
Forum 1813	29 158	23 707	20 495	18 658	21 382
Schillerhaus	12 088	11 869	14 338	10 109	10 564
Alte Börse	35 218	32 824	30 686	28 956	30 176
Sportmuseum	675	821	244	130	108
Coffe Baum	30 189	34 165	30 535	28 630	26 433
Museum der bildenden Künste	67 409	55 874	173 451	111 442	121 903
GRASSI Museum für Angewandte Kunst	30 175	74 984	28 810	8 852	23 646
GRASSI Museum für Völkerkunde zu Leipzig	8 981	7 303	16 103	22 830	27 287
GRASSI Museum für Musikinstrumente der Universität Leipzig	8 376	8 733	9 530	17 613	21 333
Naturkundemuseum	55 158	28 199	32 796	29 416	34 694
Bach-Archiv	27 399	30 199	30 534	31 300	31 588
Zeitgeschichtliches Forum	155 979	158 486	173 427	162 835	172 610
Deutsches Buch- und Schriftmuseum	5 445	5 993	5 486	5 081	5 127
Ägyptisches Museum	11 538	12 563	13 529	10 279	10 565
Museum in der "Runden Ecke"	71 528	83 254	88 484	78 581	92 307
Deutsches Kleingärtnermuseum	2 068	2 831	2 043	2 043	1 654
Werkstättenmuseum für Druckkunst	4 958	2 378	4 749	5 826	6 758
Apothekenmuseum	2 875	2 215	2 035	1 519	1 601
Museum im Mendelssohn-Haus	17 071	20 178	20 201	20 974	21 998
Leipziger Galerie für Zeitgenössische Kunst	.	.	18 502	12 112	14 124
Kamera- und Fotomuseum	2 794	3 264	3 283	3 924	3 864
Museum für Schulgeschichte	.	10 000	10 500	25 000	25 000
Ausgewählte Museen insgesamt	926 170	867 574	973 042	873 003	969 683
Quellen: aufgeführte Museen Amt für Statistik und Wahlen Leipzig					

1110 Galerien 2003 bis 2007

Stadt insgesamt Stadtbezirk	Anzahl der Galerien				
	2003	2004	2005	2006	2007
Insgesamt	40	50	59	70	79
davon:					
Mitte	26	25	27	27	30
Nordost	-	-	-	-	-
Ost	3	3	3	4	4
Südost	1	1	2	2	2
Süd	5	6	6	8	8
Südwest	3	2	4	5	5
West	-	-	-	-	-
Alt-West	1	11	14	20	25
Nordwest	-	-	-	-	-
Nord	1	2	3	4	5
Quelle: Kulturrat Amt für Statistik und Wahlen Leipzig					

1111 Bibliotheken 2005 bis 2007

Bibliothek	2005	2006	2007
<u>Deutsche Nationalbibliothek Leipzig</u>			
Bestand (Bücher, Periodika, Musikalien, Hand- und Hochschulschriften, Karten u.a.)	13 621 814	13 955 020	14 261 807
Benutzer der Lesesäle	160 479	185 695	139 640
Eingeschriebene Benutzer	15 297	13 854	11 920
Entleihungen	482 486	469 167	471 886
Anzahl der Führungen	172	200	225
Teilnehmer an Führungen	2 883	3 797	4 197
<u>Universitätsbibliothek "Bibliotheca Albertina"</u>			
Bestand an Büchern, Zeitschriften, Zeitungen (gebunden)	4 290 815	4 348 437	5 236 607
Dissertationen	822 453	823 872	825 184
Laufende Zeitungen und Zeitschriften	.	.	47 880
Eingeschriebene Benutzer	25 988	26 779	26 721
Entleihungen	852 047	858 542	920 759
<u>Leipziger Städtische Bibliotheken</u>			
Bestand insgesamt	974 564	988 922	900 087
darunter: Belletristik	197 475	191 687	173 574
Kinder- und Jugendliteratur	123 755	119 747	108 893
Sach- und Fachliteratur	375 555	359 087	324 503
Audiovisuelle Materialien	163 034	168 585	145 532
Besucher/Benutzer	905 037	838 757	853 001
Entleihungen	2 968 042	2 951 667	3 341 324
darunter: Belletristik	573 928	559 275	558 178
Kinder- und Jugendliteratur	326 408	328 928	359 750
Sach- und Fachliteratur	813 600	740 810	706 374
Audiovisuelle Materialien	1 054 818	1 138 294	1 527 005
<u>Deutsche Zentralbücherei für Blinde zu Leipzig</u>			
Bestand Punktschriftbände und -noten (Einzelbände)	45 263	46 964	48 827
Bestand Einzelkassetten	137 229	135 200	122 391
Benutzer	7 370	7 849	8 351
Entleihungen	145 774	156 931	164 362
<u>Leibniz-Institut für Länderkunde e.V.</u>			
<u>Geographische Zentralbibliothek</u>			
Bestand insgesamt	202 574	205 924	209 281
Laufende Zeitungen und Zeitschriften	601	666	707
Besucher/Benutzer	3 330	3 317	3 168
Entleihungen	18 474	16 056	15 772
<u>Umweltbibliothek</u>			
Bestand insgesamt	18 375	18 969	19 491
Laufende Zeitungen und Zeitschriften	135	111	98
Besucher/Benutzer	2 497	2 496	2 500
Entleihungen	7 395	8 247	7 650
Quellen: aufgeführte Bibliotheken		Amt für Statistik und Wahlen Leipzig	

1112 Bibliotheksnetz der Leipziger Städtischen Bibliotheken 2005 bis 2007

Bibliothek	2005		2006		2007	
	Besucher	Entleihungen	Besucher	Entleihungen	Besucher	Entleihungen
Stadtbibliothek	376 793	1 554 858	350 141	1 554 203	358 814	1 834 203
Grünau-Mitte	34 130	86 941	32 923	83 368	31 105	85 457
Grünau-Nord	29 129	68 045	24 252	63 462	23 123	67 019
Grünau-Süd	26 022	81 035	21 037	78 420	21 602	83 101
Paunsdorf	49 617	118 495	50 630	119 565	47 869	129 168
Südvorstadt "Walter Hofmann"	69 980	225 069	67 690	233 379	68 630	265 993
Plagwitz "Georg Maurer"	64 428	192 089	59 239	201 233	61 031	228 582
Volkmarsdorf	28 479	82 503	21 331	73 087	21 464	74 080
Schönefeld	32 248	68 873	29 147	67 234	38 769	69 172
Möckern	62 655	184 917	57 572	190 847	61 157	205 794
Thonberg	21 255	51 991	17 801	48 639	18 544	51 728
Mockau	23 018	52 854	22 935	48 072	25 892	44 486
Böhlitz-Ehrenberg	25 500	61 820	24 740	60 807	28 022	65 391
Lützschena-Stahmeln	3 669	19 615	3 612	19 337	3 011	15 182
Wiederitzsch	10 118	33 060	10 034	33 910	10 568	36 293
Engelsdorf	4 248	12 154	-	-	-	-
Holzhausen	2 315	9 830	2 416	9 886	2 429	9 550
Fahrbibliothek	41 433	63 893	43 257	66 218	30 971	76 125

Quelle: Leipziger Städtische Bibliotheken

Amt für Statistik und Wahlen Leipzig

Leipziger Städtische Bibliotheken 2003 bis 2007

Anteil der Genres an Entleihungen
und Bestände insgesamt 2007

äußerer Ring = Entleihungen
innerer Ring = Bestände

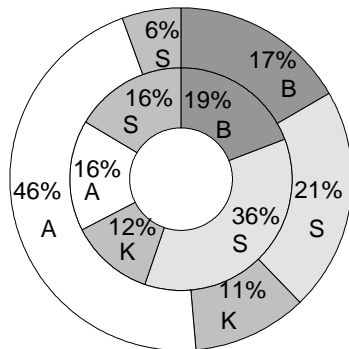

Entwicklung der Anzahl der Entleihungen
2003 bis 2007

Entleihungen (1 000)

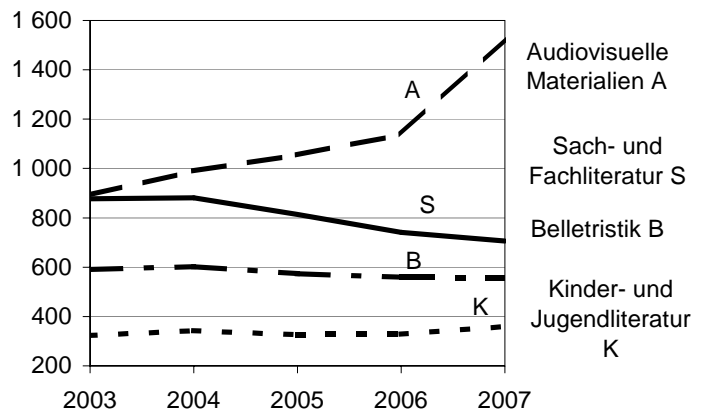

Quelle: Leipziger Städtische Bibliotheken

Amt für Statistik und Wahlen Leipzig

1113 Internationales Leipziger Festival für Dokumentar- und Animationsfilm 2003 bis 2007

Kennziffer	2003	2004	2005	2006	2007
	14.-19.10.	19.-24.10.	03.-09.10.	30.10.-05.11.	29.10.-04.11.
Eingereichte Produktionen	2 000	2 000	2 400	2 400	2 600
Teilnehmende Länder	47	60	50	50	60
Ausgewählte Film- und Videoproduktionen davon:	361	354	380	400	315
für Wettbewerb	62	89	64	78	87
für Sonderprogramm	299	265	316	322	228
Gezeigte Beiträge in Retrospektiven	114	38	88	101	68
Spielstätten	10	11	11	11	11
Vorstellungen	171	190	223	259	215
Zuschauer	18 700	24 500	20 000	24 000	31 000
Akkreditierte Festivalteilnehmer	760	738	1 017	1 150	1 450
Preisträger (einschließlich Mehrfachauszeichnung)	19	22	21	25	21

Quelle: Leipziger DOK-Filmwochen GmbH

Amt für Statistik und Wahlen Leipzig

1114 Veranstaltungen im Sportforum Leipzig 2005 bis 2007

Veranstaltung	2005		2006		2007	
	Veranstaltungen	Besucher	Veranstaltungen	Besucher	Veranstaltungen	Besucher
Veranstaltungen insgesamt	109	617 200	121	733 850	175	756 502
darunter:						
Sportveranstaltungen	59	306 751	54	411 700	60	194 255
Kulturelle Veranstaltungen	50	310 449	36	222 950	88	445 622

Ausgewählte Veranstaltungen 2007:

Kulturelle Veranstaltungen in der Arena bzw. im Stadion:

Konzerte von:	
Die Fantastischen Vier	11 000
Nelly Furtado	10 000
Shakira	9 500
Justin Timberlake	8 500

Sportveranstaltungen im Zentralstadion:

Premiere Ligapokal (FC Bayern München - FC Schalke 04)	43 500
FC Sachsen II - 1. FC Lok Leipzig	13 423
FC Sachsen - Chemnitzer FC	9 088
FC Sachsen - ZFC Meuselwitz	4 772

Sportveranstaltungen in der Arena:

Veranstaltungen über jeweils mehrere Tage:	
Herbert Grönemeyer	70 000
Holiday on Ice	40 000
Die Ärzte	24 600
Best of Musical	18 000
Apassionata	14 622
Herr der Ringe	13 500
Deutsche Leichtathletik Hallenmeisterschaft	7 500
Vier-Länderturnier Volleyball (Herren)	
Brasilien, Polen, Italien, Deutschland	4 000
HCL - TSV Bayer Leverkusen	2 400

Quelle: Sportforum Leipzig ZSL Betreibergesellschaft mbH

Amt für Statistik und Wahlen Leipzig

Das Sportforum umfasst die ARENA Leipzig, das Zentralstadion und die Festwiese.

1115 Ausgewählte Festivals 2003 bis 2007

Veranstaltung	2003	2004	2005	2006	2007
<u>Lachmesse e.V. Leipzig</u>					
- Europäisches Humor- und Satirefestival -	02.-12.10.	07.-17.10.	06.-16.10.	12.-22.10.	11.-21.10.
Spielstätten	12	13	13	12	12
Veranstaltungen	107	109	126	96	96
Teilnehmende Künstler	190	184	194	167	160
Besucher	22 600	24 800	30 800	26 000	26 000
Cartoonausstellungen	3	3	2	2	2
Besucher	10 400	6 300	4 800	5 100	5 300
<u>euro-scene Leipzig</u>					
- Festival zeitgenössischen europäischen					
Theaters -	04.-09.11.	09.-14.11.	01.-06.11.	07.-12.11.	06.-11.11.
Veranstaltungen	18	28	25	22	27
Besucher	7 000	6 800	8 500	7 500	7 500
<u>Weitere stark frequentierte Veranstaltungen 2007:</u>					
Schalom - Jüdische Woche in Leipzig vom 08.-15.07.2007					
Veranstaltungen: 68 / Besucher: 5 236					
Nachtschicht - Leipziger Museumsnacht am 21.04.2007					
Teilnehmende Museen und Sammlungen: 44 / Verkaufte Karten (einschließlich Familienkarten): 6 206					
Leipzig liest - Lese fest vom 22.-25.03.2007 ¹⁾					
Veranstaltungsorte: 345 / Veranstaltungen: ca. 1 900					
Quellen: Lachmesse e.V. Leipzig, euro-scene Leipzig, Kulturreferat			Amt für Statistik und Wahlen Leipzig		

¹⁾ Besucher können nicht ausgewiesen werden.

1116 Zoo Leipzig 2003 bis 2007

Fläche/Besucher/Tierbestand	2003	2004	2005	2006	2007
<u>Fläche in ha</u>	23,2	23,2	23,2	26,0	26,0
darunter: Wasserfläche	2,1	2,1	2,1	2,1	2,1
Besucher insgesamt	1 181 535	1 319 767	1 457 938	1 759 963	1 774 587
<u>Tierbestand nach Arten</u>					
Insgesamt	824	882	835	814	830
davon: Säuger	68	80	80	82	83
Vögel	132	144	130	126	147
Amphibien, Reptilien	82	73	75	83	83
Fische, Wirbellose	542	585	550	523	517
<u>Tierbestand nach Individuen</u>					
Insgesamt (ohne Fische, Wirbellose)	1 645	1 536	1 605	1 701	1 768
davon: Säuger	830	755	808	882	841
Vögel	551	585	595	612	720
Amphibien, Reptilien	264	196	202	207	207
außerdem: Fische, Wirbellose	ca. 5 000	ca. 5 000	ca. 5 000	ca. 5 000	ca. 5 000
4 Bienenvölker	ca. 200 000	ca. 200 000	ca. 200 000	ca. 200 000	ca. 200 000
Quelle: Zoo Leipzig GmbH			Amt für Statistik und Wahlen Leipzig		

1117 Ausgewählte Sporteinrichtungen 2007

Sporteinrichtung	Anzahl	Sporteinrichtung	Anzahl
Stadien	6	Wassersportanlagen	14
Großfelder	14	Kegelsportanlagen	28
Kleinfelder	13	Sondersportanlagen	
Rundlaufbahnen	4	Galopprennbahn	1
Sportplatzanlagen / Kleinsportanlagen	72	Hundesportanlagen	3
Sporthallen	147	Motorsportanlagen	2
Freibäder		Radrennbahn	1
(nutzbare Wasserfläche: 1,4 ha)	6	Reitstützpunkte	7
Naturbäder		Rollschuhstadion	1
(nutzbare Wasserfläche: 7,0 ha)	4	Schießsportanlagen	4
Hallenbäder		Zentrum für Freizeit-, Behinderten- und Leistungssport	1
(nutzbare Wasserfläche: 0,64 ha)	8	Zentrum für Gesundheitssport	1
Tennisanlagen	21		

Quelle: Sport- und Bäderamt Amt für Statistik und Wahlen Leipzig

1118 Ausgewählte Veranstaltungen des Breitensports 2005 bis 2007



Veranstaltung	2005	2006	2007
	Anzahl der Teilnehmer		
LEIPZIG Marathon insgesamt	4 971	5 491	6 503
davon:			
Marathonlauf	593	789	807
Halbmarathonlauf	1 502	1 858	2 075
Inline-Skaten Halbmarathon	392	403	577
10 km Lauf / Walking	891	902	1 140
4 km Lauf / Walking	293	319	274
Marathonstaffel der Leipziger Schulen	760	800	840
Minimarathonstaffel der Leipziger Grundschulen	540	420	790
LIPSIADÉ	5 699	5 378	5 477
Staffellauf der Leipziger Grundschulen	1 130	1 280	1 040
Olympic Days	3 218	4 423	4 562
Silvesterlauf	257	336	308
Neujahrslauf	1 078	1 342	1 541
Leipzig Walking	-	222	265
Leipzig Triathlon	1 003	981	1 072
Sport-Scheck Stadtlauf	891	1 336	1 921
100 km Lauf Leipzig	318	146	179
davon:			
100 km Lauf	241	70	119
50 km Lauf	77	76	60

Quelle: Stadtsportbund Leipzig e.V. Amt für Statistik und Wahlen Leipzig

1119 Die größten sportlichen Erfolge von Leipziger Sportlern 2007

Sportart	Name	Verein	Plätze / Medaillen
Behindertensport Leichtathletik Schwimmen	Glagla, Rico Clausner, Daniel	SC DHfK Leipzig e.V. Behindertensportverein Leipzig e.V.	Silber bei WM der Behinderten im Speerwerfen Gold bei WM 200 m Lagen, Silber über 50 m Freistil und 200 m Brust, Bronze über 100 m Rücken und 100 m Freistil
Handball		HCL	Deutscher Pokalsieger
Flossenschwimmen	Hirschfeldt, Tina Lützkendorf, Sven	SC DHfK Leipzig e.V. SC DHfK Leipzig e.V.	5 x Gold im Einzel, 2 x Gold in der Staffel 4 x Gold im Einzel, 2 x Gold in der Staffel bei DM in verschiedenen Disziplinen
Judo	Böhm, Annett Thiele, Kerstin Vostry, Josefine Herbst, Denis Teichmann, Gabi Dedek, Frank Bundesligateam der Frauen	Judoclub Leipzig e.V. Judoclub Leipzig e.V. Judoclub Leipzig e.V. Judoclub Leipzig e.V. Judoclub Leipzig e.V. Judoclub Leipzig e.V. Judoclub Leipzig e.V.	Gold bei Super WC, beim WC und bei den Internationalen DM in Klasse bis 70 kg Silber bei EM U23 in Klasse bis 70 kg Bronze bei EM U23 bis 78 kg Gold bei EM U20, Gold bei DM U20 in Klasse bis 100 kg Gold bei DM Einzel in Klasse bis 78 kg Gold bei DM Einzel in Klasse bis 90 kg Bronze bei DM Mannschaft
Kanurennsport	Gille, Christian Ruge, Gesine Nuck, Robert	SC DHfK Leipzig e.V. SC DHfK Leipzig e.V. SC DHfK Leipzig e.V.	Gold bei EM im Canadier-Zweier über 1 000 m und Bronze über 200 m, Gold bei WM im Cana- dier-Zweier über 1 000 m, Silber über 200 m, Bronze im Canadier über 500 m Silber bei EM im Vierer-Kajak über 1 000 m, Gold bei WM im Zweier-Kajak über 1 000 m und Bronze im Vierer-Kajak über 1 000 m, Bronze bei DM im Vierer-Kajak über 200 m Bronze bei EM im Canadier-Vierer über 500 m, Silber bei WC über 500 m, Silber bei WM im Canadier-Vierer über 500 m und 1 000 m
Kanuslalom	Benzien, Jan David Schröder / Frank Henze Planert, Mandy	Leipziger Kanu-Club e.V. Leipziger Kanu-Club e.V. Leipziger Kanu-Club e.V.	Silber bei WM mit dem Canadier-Team, Silber bei EM mit dem Canadier-Team Gold bei EM mit der Zweier-Canadier-Mann- schaft Silber bei EM im Kajak-Einzel, Gold bei EM im Kajak-Team, Gold bei WM im Kajak-Team
Leichtathletik	Blaschek, Thomas Sack, Peter	LAZ Leipzig e.V. LAZ Leipzig e.V.	Bronze beim Europacup über 110 m Hürden, Gold bei DM über 110 m Hürden, Gold bei DM (Halle) über 110 m Hürden Bronze bei Europacup im Kugelstoßen, Gold bei DM im Kugelstoßen, Gold bei DM (Halle) im Kugelstoßen
Ringern	Thiele, Sven	KFC Leipzig e.V.	Gold bei DM im Freistilringen (Schwergewicht)
Rudern	Naumann, Kerstin	SC DHfK Leipzig e.V.	Silber bei WM im Vierer ohne Steuermann
Schwimmen	Herbst, Stefan Franz, Toni Götz, Janina-Kristin	SSV Leutzsch e.V. SC DHfK Leipzig e.V. SC DHfK Leipzig e.V.	Teilnahme an WM 4 x 200 m Freistilstaffel Teilnahme an WM 25 km Freiwasser Gold bei DM über 400 m Freistil
Wasserspringen	Fischer, Heike	SC DHfK Leipzig e.V.	Silber bei WM, Gold bei DM Synchronspringen vom 3-m-Brett
Quelle: Sport- und Bäderamt		Amt für Statistik und Wahlen Leipzig	

1120 Vereinsmitglieder 2006 und 2007 nach Sportarten

Sportart	2006		2007		davon: Altersklassen von ... bis ... unter Jahre							
	Abt.	Mitglieder	Abt.	Mitglieder	bis 6	6-14	14-18	18-26	26-40	40-50	50-60	über 60
Insgesamt	921	71 953	938	74 979	3 570	11 406	5 280	7 392	11 652	9 775	9 528	16 376
in	350 Vereinen		364 Vereinen									
Sportarten mit mehr als 300 Mitgliedern im Jahr 2007 (837 Abteilungen/71 787 Mitglieder)												
Aerobic	17	715	17	721	2	31	57	116	159	164	132	60
Allgemeine Sportgruppen	68	5 414	66	5 551	786	364	108	368	1 149	936	738	1 102
Allgemeiner Sportbetrieb	26	739	28	709	6	15	21	58	159	86	104	260
Asiatischer Kampfsport	12	691	13	730	47	215	137	168	121	32	9	1
Badminton	28	756	27	727	1	65	90	68	189	182	85	47
Basketball	11	606	13	577	1	104	111	185	125	26	13	12
Behindertensport	12	1 776	11	1 867	9	31	84	46	111	269	526	791
Bergsteigen	8	1 278	8	1 515	15	112	99	193	422	375	178	121
Fußball	77	10 501	80	10 461	364	2 821	1 260	1 907	1 987	1 238	579	305
Gesundheitssport	14	4 499	21	6 505	270	85	22	121	416	610	1 138	3 843
Gewichtheben u. Fitness	7	1 199	10	1 246	-	-	4	107	308	335	234	258
Golf	1	599	1	632	1	12	14	22	178	174	125	106
Gymnastik	66	3 651	64	3 373	66	2	10	72	283	457	766	1 717
Handball	24	2 109	23	2 125	28	566	262	391	462	225	115	76
Hockey	5	782	5	800	26	252	107	119	115	88	52	41
Judo	11	978	11	973	42	494	161	118	99	27	22	10
Kanu	12	1 009	12	1 038	33	273	128	112	194	148	73	77
Karate	12	606	11	595	41	196	91	88	114	46	14	5
Kegeln	32	2 403	33	2 109	1	29	38	64	245	349	452	931
Leichtathletik	18	1 434	20	1 402	115	534	110	116	149	152	108	118
Pferdesport	14	957	14	934	40	332	118	146	154	86	35	23
Popgymnastik	21	678	19	650	-	-	2	14	92	151	189	202
Radsport	10	414	12	429	-	46	37	60	95	70	58	63
Rehabilitationssport	22	4 159	24	4 969	11	64	58	116	399	702	1 162	2 457
Rudern	4	402	4	423	-	76	59	37	64	53	40	94
Schach	14	674	14	651	7	201	53	75	88	72	65	90
Schwimmen	33	5 384	33	5 294	704	1 718	302	282	452	424	454	958
Segeln	5	357	5	374	-	38	25	22	74	48	59	108
Skisport	8	499	8	602	34	91	37	55	108	114	88	75
Sportakrobatik	5	338	5	357	49	108	74	32	31	9	21	33
Sportschießen	17	1 144	17	1 141	1	26	51	85	266	264	327	121
Taekwondo	8	450	10	456	43	149	103	89	50	12	7	3
Tanzsport	17	1 313	17	1 491	142	327	116	160	215	197	136	198
Tauchsport	5	354	6	457	-	79	49	72	104	95	45	13
Tennis	18	2 226	18	2 350	85	331	221	262	426	335	293	397
Tischtennis	50	1 390	46	1 305	8	180	155	187	234	187	170	184
Turnen	17	1 273	18	1 464	457	477	51	61	59	67	80	212
Volleyball	71	2 895	68	2 860	38	197	337	574	740	444	367	163
Walking/Nordic Walking	11	566	14	431	-	-	-	5	41	88	130	167
Wandern	13	1 298	11	1 493	15	32	29	46	106	249	175	841
Sportarten mit 50 bis 300 Mitgliedern (86 Abteilungen/3 887 Mitglieder)												
Aikido (6/126), American Football (1/93), Billard (11/250), Bogensport (2/144), Boxen (4/199), Cheerleading (4/164), CVJM (1/56), DLRG (1/110), Eissport (2/128), Fechten (1/172), Gehörlosensport (1/162), Hundesport (4/149), Inline Scating (3/213), Kickboxen (2/154), Luftsport (3/86), Musik/Spielleute (2/111), Orientierungslauf (6/112), Rhythm. Sportgymnastik (5/189), Ringen (3/210), Rollsport (1/62), Rugby (3/155), Seesport (1/67), Squash (3/51), Triathlon (6/180), Unihockey (5/292), Wasserball (3/151), Wasserspringen (2/101)												
Sportarten mit weniger als 50 Mitgliedern: 11 verschiedene Sportarten (15 Abteilungen/309 Mitglieder)												
Quelle: Stadtsportbund Leipzig e.V. Amt für Statistik und Wahlen Leipzig												

Die Summe der Mitglieder nach Sportarten ist höher als die Gesamtzahl, da es Sportfreunde gibt, die in zwei Abteilungen eines Vereins Mitglied sind.

Mitglieder in Sportvereinen 2003 bis 2007

Entwicklung 2003 bis 2007 nach Geschlecht

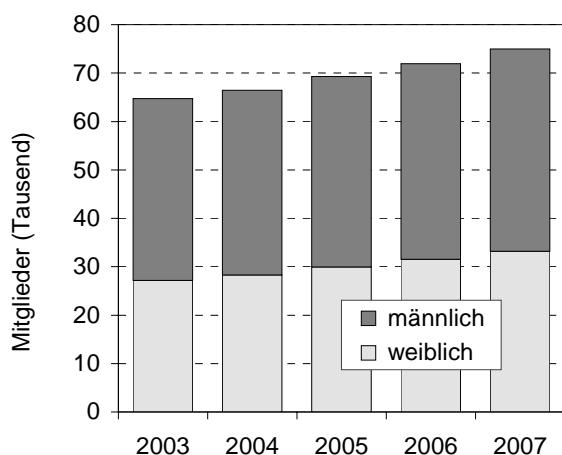

Mitglieder nach Altersgruppen 2007
(von ... bis unter ... Jahre)

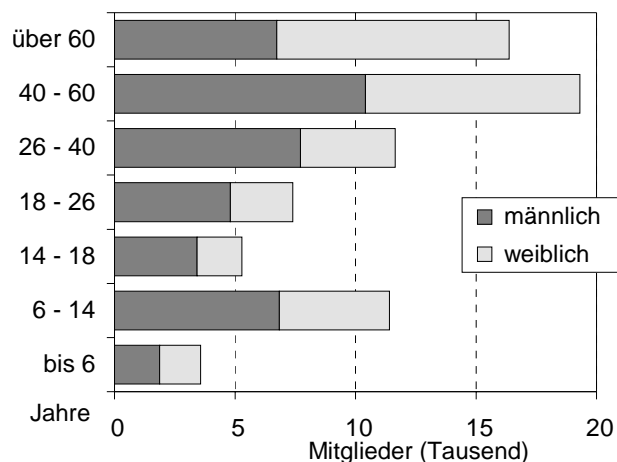

Quelle: Stadtsportbund Leipzig e.V.

Amt für Statistik und Wahlen Leipzig

1121 Mitglieder in ausgewählten größten Sportvereinen 2007

Vereinsname	Mitglieder insgesamt	davon: Altersklassen (von ... bis unter ... Jahre)							
		bis 6	6 - 14	14 - 18	18 - 26	26 - 40	40 - 50	50 - 60	üb. 60
SC DHfK Leipzig e.V.	4 723	328	590	206	377	730	797	864	831
BSV AOK Leipzig e.V.	4 531	38	35	32	115	317	376	675	2 943
Gesundheitssportverein Leipzig e.V. Sektion Leipzig des Deutschen Alpenvereins e.V.	2 073	-	11	25	133	184	471	856	393
HSG DHfK Leipzig e.V.	1 801	250	210	51	75	126	138	201	750
1. FC Lokomotive Leipzig e.V.	1 568	24	151	90	206	566	355	115	61
SG Motor Gohlis Nord Leipzig e.V.	1 433	204	429	127	113	146	151	80	183
SG Leipziger Verkehrsbetriebe e.V.	1 388	5	227	134	188	282	211	148	193
TSV Leipzig 76 e.V.	1 225	292	223	110	129	124	96	102	149
FC Sachsen Leipzig 1990 e.V.	1 141	68	132	87	114	223	217	178	122
Aktive Senioren Leipzig e.V.	1 022	-	-	-	-	3	7	59	953
Sport- und Rückenzentrum Leipzig e.V.	931	44	20	16	15	55	112	230	439
Leipziger Sportverein Südwest e.V.	912	53	198	94	97	166	111	82	111
Leipziger Sport-Club 1901 e.V.	805	36	210	53	85	126	106	95	94
SV Lok Engelsdorf e.V.	782	8	187	90	126	98	111	94	68
TSV 1893 Leipzig-Wahren e.V.	713	28	102	33	65	141	110	70	164
REHASPORT Leipzig e.V.	695	33	53	24	11	44	60	118	352
SG Olympia 1896 Leipzig e.V.	656	26	122	43	50	69	91	69	186
Leibniz Verein für Funktions-, Rehabilitations- und Gesundheitssport e.V.	648	-	-	1	11	42	48	148	398
SV Lokomotive Leipzig-Mitte e.V.	648	72	223	55	52	54	76	39	77
1. Golfclub Leipzig e.V.	632	1	12	14	22	178	174	125	106
Verein Leipziger Wanderer e.V.	606	-	-	-	-	3	3	71	529

Quelle: Stadtsportbund Leipzig e.V.

Amt für Statistik und Wahlen Leipzig

1122 Pferderennen in Leipzig 2003 bis 2007

Kennziffer	2003	2004	2005	2006	2007
Renntage	5	2	5	7	8
Rennen	37	15	37	52	62
Gestartete Pferde	307	127	353	437	510
Besucher	30 000	19 500	32 000	35 000	36 000

Quelle: Leipziger Reit- und Rennverein Scheibenholtz e.V. Amt für Statistik und Wahlen Leipzig

1123 Besucher in Hallenbädern 2003 bis 2007

Besucher / Einrichtung	2003	2004	2005	2006	2007
Besucher in kommunalen Bädern	871 976	859 765	800 392	811 192	816 802
davon: öffentliche Besucher	282 974	286 736	254 709	250 744	268 388
Sauna	61 758	46 324	23 174	19 325	19 863
Festnutzer	527 244	526 705	522 509	541 123	528 551
davon: Bildungseinrichtungen	189 522	185 582	179 291	190 485	198 289
Sportgemeinschaften	267 319	266 803	262 005	284 902	264 876
Sonstige	70 403	74 320	81 213	65 736	65 386
davon: Schwimmhalle Kirschbergstraße	69 345	81 991	90 205	94 858	103 735
Schwimmhalle Kleiststraße	89 026	99 369	109 327	54 042	91 028
Schwimmhalle Mariannenpark	70 432	78 957	82 228	96 755	88 421
Schwimmhalle Arno-Nitzsche-Straße ¹⁾	67 948	43 436	-	-	-
Schwimmhalle Tarostraße	71 372	87 330	92 157	93 908	61 509
Schwimmhalle Kolmstraße	71 043	88 697	81 630	102 919	110 059
Schwimmhalle Arthur-Nagel-Straße	57 845	75 959	78 791	78 318	72 840
Schwimmhalle Antonienstraße ¹⁾	54 594	36 470	-	-	-
Schwimmhalle Hans-Driesch-Straße	73 795	80 459	89 071	97 906	94 401
Stadtbad (Eutritzscher Straße) ¹⁾	111 820	34 175	-	-	-
Grünauer Welle	134 756	152 922	175 636	192 486	194 809
außerdem: Besucher der Sachsen-Therme	424 000	430 000	445 000	425 000	512 738

Quellen: Sportbäder Leipzig GmbH, Sachsen-Therme GmbH Amt für Statistik und Wahlen Leipzig

¹⁾ ab August 2004 geschlossen

1124 Besucher in Freibädern 2003 bis 2007

Besucher / Einrichtung	2003	2004	2005	2006	2007
Besucher insgesamt	203 004	111 606	134 484	159 157	102 521
darunter: Kinder	66 142	31 441	42 360	41 174	34 176
davon: Freibad Schönefeld	55 465	30 956	38 273	61 846	26 935
Freibad Kleinzschocher	42 890	23 846	33 115	53 187	19 554
Schreberbad	34 055	18 721	18 367	¹⁾ -	30 365
Freibad Südost	25 263	13 222	15 241	27 396	13 157
Kinderbecken Schwimmhalle Kleiststraße	13 710	7 070	9 707	¹⁾ -	4 345
Öko-Bad Lindenthal	31 621	17 791	19 781	16 728	8 165

Quelle: Sportbäder Leipzig GmbH Amt für Statistik und Wahlen Leipzig

¹⁾ wegen Sanierungsarbeiten 2006 geschlossen

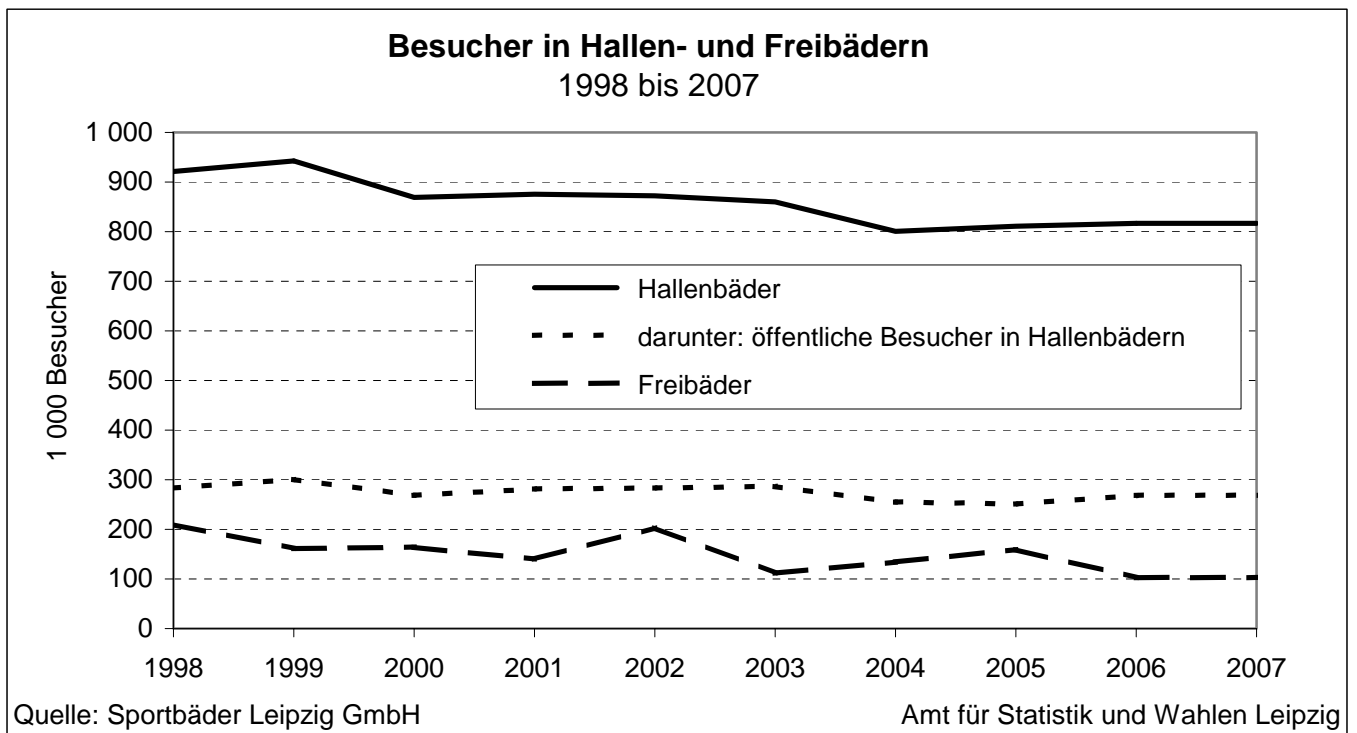

1125 Belantis Vergnügungspark Leipzig 2003 bis 2007

Sachverhalt	2003	2004	2005	2006	2007
Parkfläche in ha	25	25	27	27	27
Rundgang in km	4	4	5	5	5
Attraktionen	13	21	24	31	33
Besucher	512 431	486 000	513 136	530 000	560 000
darunter: Kinder	350 000	318 000	344 000	367 000	390 000
Mitarbeiter (einschließlich Saisonkräfte)	262	257	260	264	270

Quelle: Belantis Vergnügungspark Leipzig
Amt für Statistik und Wahlen Leipzig

1126 Veranstaltungen durch das Jugendamt 2005 bis 2007

Veranstaltung	2005		2006		2007	
	Veranstaltungen	Teilnehmer	Veranstaltungen	Teilnehmer	Veranstaltungen	Teilnehmer
Ferienpassveranstaltungen	3 626	104 359	3 838	108 358	4 135	110 863
davon:						
Winterferien	1 111	28 759	1 213	32 688	1 375	35 924
Sommerferien	2 515	75 600	2 625	75 670	2 760	74 939

Quelle: Jugendamt
Amt für Statistik und Wahlen Leipzig

1127 Freizeittreffs und Freizeitkurse an Schulen 2003 bis 2007

Treff/Kurs	2003	2004	2005	2006	2007
<u>Schulklubs/Schülercafés</u>	32	31	45	43	41
davon an: Grundschulen	4	4	9	8	8
Mittelschulen	13	13	20	19	17
Gymnasien	11	10	8	9	9
Förderschulen	4	4	8	7	7
<u>Kurse/Arbeitsgemeinschaften insgesamt</u>	747	370	451	457	303
davon an: Grundschulen	318	158	211	221	157
Mittelschulen	223	126	118	118	66
Gymnasien	139	48	70	55	37
Förderschulen	67	38	52	50	30
Berufliche Schulzentren	-	-	-	13	13
darunter: ausgewählte Kurse					
Sport	258	126	115	163	115
Chor/Ensemble	85	43	25	43	42
Künstlerisches Gestalten	93	46	45	64	45
Theater	40	20	22	34	18
Informatik	90	44	56	39	36
<u>Schulbibliotheken</u>	37	35	32	32	31
davon an: Grundschulen	4	4	4	4	4
Mittelschulen	8	8	7	7	7
Gymnasien	20	18	15	15	14
Berufliche Schulzentren	5	5	6	6	6

Quelle: Schulverwaltungsamt Amt für Statistik und Wahlen Leipzig

1128 Öffentliche Kinderspielplätze 2003 bis 2007

Stadtbezirk	2003		2004		2005		2006		2007	
	Spielplätze	Spielfläche	Spielplätze	Spielfläche	Spielplätze	Spielfläche	Spielplätze	Spielfläche	Spielplätze	Spielfläche
	Anzahl	m ²	Anzahl	m ²	Anzahl	m ²	Anzahl	m ²	Anzahl	m ²
Insgesamt	391	484 568	392	486 818	394	487 435	399	483 430	404	494 477
davon:										
Mitte	26	30 341	26	30 255	26	30 255	27	30 285	28	35 566
Nordost	29	30 991	30	31 131	30	31 131	30	27 593	30	27 593
Ost	60	60 350	60	60 091	61	60 608	62	60 581	63	60 625
Südost	51	66 014	52	67 933	53	68 033	53	68 440	52	68 115
Süd	37	57 954	38	58 054	38	58 054	37	56 782	37	56 782
Südwest	34	36 351	35	37 171	35	37 171	37	37 093	39	38 765
West	47	65 711	45	64 234	45	64 234	46	68 282	45	68 273
Alt-West	41	51 735	41	52 904	41	52 904	44	52 513	49	57 747
Nordwest	31	48 071	30	47 305	30	47 305	27	44 317	27	45 167
Nord	35	37 050	35	37 740	35	37 740	36	37 544	34	35 844

Quelle: Grünflächenamt Amt für Statistik und Wahlen Leipzig

12

Öffentliche Ordnung und Infrastruktur

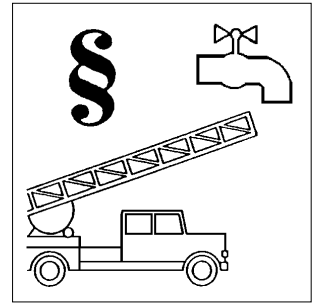

Tab.-Nr.	Tabellen	Seite
1201	Immissionen - Schwefeldioxidbelastung im Stadtgebiet 2003 bis 2007	183
1202	Immissionen - Stickstoffdioxidbelastung im Stadtgebiet 2003 bis 2007	183
1203	Immissionen - Ozonbelastung im Stadtgebiet 2003 bis 2007	184
1204	Immissionen - Feinstaubbelastung im Stadtgebiet 2005 bis 2007	184
1205	Immissionen im Stadtgebiet 2006 und 2007 nach Standort der Messstation	185
1206	Kohlendioxidemissionen 1990, 1998 und 2005	185
1207	Wasserhygiene 2003 bis 2007	186
1208	Amtliche Probenahmen 2005 bis 2007	186
1209	Lebensmittelkontrollen 2005 bis 2007	187
1210	Einsätze des ärztlichen Notdienstes und Krankentransporte 2003 bis 2007	187
1211	Einsätze der Feuerwehr 2003 bis 2007	188
1212	Straftaten 2003 bis 2007	189
1213	Straftatverdächtige 2007 nach Geschlecht und Altersgruppen	190
1214	Straftatverdächtige 2007 nach Delikten und Altersgruppen	191
1215	Opferstatistik 2003 bis 2007	191
1216	Zivil- und Strafgerichtsbarkeit im Landgerichtsbezirk Leipzig 2003 bis 2007	192
1217	Verurteilte im Landgerichtsbezirk Leipzig 2003 bis 2007	193
1218	Justizvollzugsanstalt Leipzig (mit Krankenhaus) 2003 bis 2007	194
1219	Tätigkeit der gemeindlichen Schiedsstellen (Friedensrichter) 2003 bis 2007	194
1220	Ausgegebene Personalausweise und Pässe 2003 bis 2007	195
1221	Ausgegebene Führerscheine 2003 bis 2007	195
1222	Ordnungswidrigkeiten 2005 bis 2007	195
1223	Stadtwerke Leipzig GmbH 2003 bis 2007	196
1224	Energieverbrauch 2002 bis 2006	197
1225	Kommunale Wasserwerke Leipzig GmbH 2005 bis 2007	197
1226	Trinkwasserverbrauch 2002 bis 2006	197
1227	Abfallentsorgung 2003 bis 2007	198
1228	Wertstofffassung 2003 bis 2007	198
1229	Stadtbeleuchtung 2003 bis 2007	198
1230	Geschäftstätigkeit der Stadt- und Kreissparkasse Leipzig 2003 bis 2007	199
1231	Hundehaltung 2003 bis 2007	199
1232	Friedhöfe 2005 bis 2007	200

Abb.-Nr.	Abbildungen	Seite
44	Einsätze der Feuerwehr 1998 bis 2007	188
45	Straftatverdächtige nach Altersgruppen 1998 bis 2007	190

Vorbemerkungen

Die Grenzwerte bei den **Immissionen** beziehen sich bei Schwefeldioxid, Stickstoffdioxid und Ozon auf die Technische Anleitung zur Reinhaltung der Luft (TA-Luft). Für die Feinstaubbelastung gilt ab 2005 die EU-Richtlinie 1999/30, danach darf der Tagesmittelwert die 50 µg/m³-Grenze nur 35 Mal pro Jahr überschreiten.

Die Jahresdurchschnittswerte sind rein rechnerisch erstellte Werte, die für die einzelnen Standorte von unterschiedlicher Bedeutung sind.

Die Angaben über die **Kohlendioxidemissionen** basieren auf den in der Energiebilanz der Stadtwerke Leipzig erfassten tatsächlichen, **klimabereinigten** Verbrauchswerten der einzelnen Energieträger. Die Angaben zum Sektor Verkehr wurden einer Studie entnommen, die von der TU Dresden im Auftrag der Stadt Leipzig erstellt wurde. Es liegt eine Datenbasis von 1994 zugrunde, aus der eine Hochrechnung erfolgte.

In der Stadt Leipzig koordiniert die Branddirektion das Zusammenwirken aller am öffentlich-rechtlichen **Rettungsdienst** Beteiligten. Partner im Rettungsdienst sind:
Arbeiter-Samariter-Bund, Kreisverband Leipzig e.V. (ASB),
Ambulanz-Service-Gesellschaft mbH (ASG),
Berufsfeuerwehr Leipzig,
Deutsches Rotes Kreuz, Kreisverband Leipzig Stadt e.V. (DRK) und
Johanniter-Unfall-Hilfe e.V., Regionalverband Nordwestsachsen (JUH).

Die **Einsätze des ärztlichen Notdienstes** koordiniert die Leitstelle des Arbeiter-Samariter-Bundes (ASB).

Die Angaben über **Straftaten, Tatverdächtige** und **Opfer** wurden der Kriminalstatistik der Polizeidirektion Leipzig entnommen.

Die Polizeiliche Kriminalstatistik versteht unter einem **Opfer** eine natürliche Person, gegen die sich eine mit Strafe bedrohte Handlung unmittelbar richtete. Nicht jeder durch eine Straftat Geschädigte zählt deshalb als Opfer. Opfer werden nur zu ausgewählten Delikten erfasst.

Die Angaben über die **Zivil- und Straferichtsbarkeit** sind Ergebnisse der Justizgeschäftsstatistiken, die bundeseinheitlich durchgeführt werden.

Zum Landgerichtsbezirk Leipzig gehören außer dem Amtsgericht Leipzig noch die Amtsgerichte Borna, Döbeln, Eilenburg, Grimma mit Zweigstelle in Wurzen, Oschatz und Torgau.

Der Tabelle über den **Strafvollzug** liegen Angaben der bundeseinheitlich durchgeführten Justizvollzugsstatistik zu Grunde.

Die Angaben der **Kommunalen Wasserwerke Leipzig GmbH** zur Trinkwasserversorgung und Abwasserbeseitigung beziehen sich auf das Gebiet der Stadt Leipzig und das Gebiet des Zweckverbandes Wasserversorgung und Abwasserbeseitigung Leipzig-Land (=Trinkwasserversorgungs- bzw. Abwasserentsorgungsgebiet).

1201 Immissionen - Schwefeldioxidbelastung im Stadtgebiet 2003 bis 2007

Monat	2003		2004		2005		2006		2007	
	Monatsmittel	Maxim. Halbstundenmittel	Monatsmittel	Maxim. Halbstundenmittel	Monatsmittel	Maxim. Halbstundenmittel	Monatsmittel	Maxim. Halbstundenmittel	Monatsmittel	Maxim. Halbstundenmittel
$\mu\text{g}/\text{m}^3$										
Januar	5,2	36,1	3,9	15,1	3,4	24,9	8,6	32,8	2,6	28,8
Februar	8,0	43,2	3,8	25,7	5,9	30,3	4,2	24,0	3,0	16,9
März	4,1	36,4	4,2	25,8	4,8	35,2	3,5	25,9	3,1	16,2
April	3,6	44,0	3,6	23,7	4,2	48,4	2,2	24,2	3,3	50,8
Mai	2,3	15,1	2,8	152,2	2,2	21,5	2,1	22,2	2,3	21,1
Juni	1,8	16,9	2,5	28,1	1,8	38,3	1,8	28,3	1,4	22,7
Juli	1,7	14,3	1,9	16,8	1,8	18,3	1,3	10,5	1,9	14,3
August	2,0	32,3	2,2	13,5	2,0	15,9	1,9	18,5	2,2	40,6
September	3,6	48,0	2,9	35,2	2,4	9,5	3,5	17,0	2,0	18,4
Oktober	3,7	66,4	2,8	27,9	3,2	17,3	3,0	42,8	2,6	59,8
November	4,2	35,8	3,3	71,4	2,6	13,5	2,6	12,4	2,5	15,0
Dezember	4,5	29,2	4,7	57,8	3,3	31,6	2,5	39,3	2,3	19,2
Grenzwert des Halbstundenmittels: 1 000										
Quelle: Sächsisches Landesamt für Umwelt und Geologie						Amt für Statistik und Wahlen Leipzig				

Messpunkt Leipzig-Mitte; Hauptbahnhof

1202 Immissionen - Stickstoffdioxidbelastung im Stadtgebiet 2003 bis 2007

Monat	2003		2004		2005		2006		2007	
	Monatsmittel	Maxim. Halbstundenmittel	Monatsmittel	Maxim. Halbstundenmittel	Monatsmittel	Maxim. Halbstundenmittel	Monatsmittel	Maxim. Halbstundenmittel	Monatsmittel	Maxim. Halbstundenmittel
$\mu\text{g}/\text{m}^3$										
Januar	46	118	46	111	42	111	57	149	41	112
Februar	60	215	46	121	54	116	51	160	50	148
März	62	180	51	186	52	126	54	138	52	126
April	56	139	52	204	58	166	51	120	57	171
Mai	55	157	55	150	53	154	49	197	50	129
Juni	60	143	53	155	56	139	60	218	46	145
Juli	55	136	51	141	47	125	61	214	43	135
August	62	179	51	147	50	200	46	193	50	154
September	69	300	51	149	57	215	53	150	46	208
Oktober	53	185	50	163	50	184	51	157	51	121
November	43	106	50	132	51	145	52	181	51	148
Dezember	46	148	53	229	47	120	.	128	44	118
Grenzwert des Halbstundenmittels: 200										
Quelle: Sächsisches Landesamt für Umwelt und Geologie						Amt für Statistik und Wahlen Leipzig				

Messpunkt Leipzig-Mitte; Hauptbahnhof

1203 Immissionen - Ozonbelastung im Stadtgebiet 2003 bis 2007

Monat	2003		2004		2005		2006		2007	
	Monatsmittel	Maxim. Halbstundenmittel	Monatsmittel	Maxim. Halbstundenmittel	Monatsmittel	Maxim. Halbstundenmittel	Monatsmittel	Maxim. Halbstundenmittel	Monatsmittel	Maxim. Halbstundenmittel
$\mu\text{g}/\text{m}^3$										
Januar	32	88	37	76	43	82	20	64	43	82
Februar	38	97	46	89	47	90	38	78	32	71
März	51	139	59	115	58	141	59	105	49	122
April	77	154	66	144	63	140	61	127	66	144
Mai	72	157	58	135	67	150	73	180	66	145
Juni	84	178	59	148	65	155	68	178	65	145
Juli	74	181	60	159	63	177	88	212	64	173
August	81	216	65	178	51	147	50	113	52	166
September	51	192	51	160	49	167	54	127	39	109
Oktober	31	82	27	111	32	108	30	78	25	83
November	16	63	26	73	17	62	27	78	27	72
Dezember	27	82	22	70	25	77	23	72	27	69
Grenzwert des Halbstundenmittels: 120										
Quelle: Sächsisches Landesamt für Umwelt und Geologie						Amt für Statistik und Wahlen Leipzig				

Messpunkt Leipzig-West; Schönauer Straße

1204 Immissionen - Feinstaubbelastung im Stadtgebiet 2005 bis 2007

Monat	2005			2006			2007		
	Monatsmittel	Maxim. Halbstundenmittel	Grenzwertüberschreitung	Monatsmittel	Maxim. Halbstundenmittel	Grenzwertüberschreitung	Monatsmittel	Maxim. Halbstundenmittel	Grenzwertüberschreitung
	$\mu\text{g}/\text{m}^3$		Tage	$\mu\text{g}/\text{m}^3$		Tage	$\mu\text{g}/\text{m}^3$		Tage
Januar	32,58	66,68	5	62,63	130,29	20	19,03	33,65	-
Februar	45,20	105,09	10	38,44	73,28	7	36,26	81,04	5
März	49,73	102,87	15	44,68	98,80	11	43,03	92,88	11
April	42,13	72,82	8	44,12	95,20	9	39,42	74,36	6
Mai	28,79	49,96	-	33,85	68,49	6	26,01	56,53	1
Juni	31,07	71,83	1	31,52	53,63	2	27,03	46,85	-
Juli	27,84	65,14	1	33,96	60,78	1	22,39	42,19	-
August	34,80	68,75	5	22,55	32,93	-	28,36	55,86	1
September	58,11	.	5	36,97	61,53	4	26,25	46,73	-
Oktober	46,52	82,65	14	36,28	83,82	8	38,89	58,30	4
November	40,86	72,13	7	31,62	62,20	3	30,06	58,45	3
Dezember	32,31	59,22	4	31,49	61,07	3	43,44	117,55	8
Grenzwert des Tagesmittels: 50									
Quelle: Sächsisches Landesamt für Umwelt und Geologie					Amt für Statistik und Wahlen Leipzig				

Messpunkt Leipzig-Mitte; Hauptbahnhof
PM10: Korngrößebereich unter 10 μm

1205 Immissionen im Stadtgebiet 2006 und 2007 nach Standort der Messstation

Kennziffer	Messstation					
	Hauptbahnhof		Schönauer Straße		Lützner Straße	
	2006	2007	2006	2007	2006	2007
Schwefeldioxid ($\mu\text{g}/\text{m}^3$)						
Jahresmittel	2,8	2,4
max. Halbstundenmittel	42,8	59,8
Kohlenmonoxid (mg/m^3)						
Jahresmittel	0,7	0,6
max. Halbstundenmittel	5,6	3,9
Stickstoffmonoxid ($\mu\text{g}/\text{m}^3$)						
Jahresmittel	45	44	4	3	31	31
max. Halbstundenmittel	459	535	181	106	383	459
Stickstoffdioxid ($\mu\text{g}/\text{m}^3$)						
Jahresmittel	48	48	22	19	42	46
max. Halbstundenmittel	218	208	113	87	212	188
Ozon ($\mu\text{g}/\text{m}^3$)						
Jahresmittel	.	.	49	52	.	.
max. Halbstundenmittel	.	.	212	173	.	.
Benzol ($\mu\text{g}/\text{m}^3$)						
Jahresmittel	2,0	1,9	1,1	.	.	.
max. Halbstundenmittel	18,5	14,1	13,6	.	.	.
Feinstaub ($\mu\text{g}/\text{m}^3$)						
Jahresmittel	31,33	31,65	.	.	28,98	33,16
max. Tagesmittel	130,29	117,55	.	.	168,32	98,92
Anzahl der Tage mit Grenzwertüberschreitung	74	39	.	.	76	40
Quelle: Sächsisches Landesamt für Umwelt und Geologie			Amt für Statistik und Wahlen Leipzig			

1206 Kohlendioxidemissionen 1990, 1998 und 2005

Indikator	1990	1998	2005
	Tonnen/Jahr je Einwohner		
CO ₂ -Emissionen insgesamt	11,315	7,005	6,150
davon:			
Haushalte	4,794	2,317	1,833
Nichthaushalte	4,828	2,658	2,524
Verkehr	1,693	2,030	1,793
Quelle: Amt für Umweltschutz		Amt für Statistik und Wahlen Leipzig	

klimabereinigt
siehe Vorbemerkungen

1207 Wasserhygiene 2003 bis 2007

Kennziffer	2003	2004	2005	2006	2007
Trinkwasserprobennahmen insgesamt	2 751	2 474	2 498	2 373	1 903
darunter:					
Trinkwassernetz	273	491	602	594	270
darunter: Grenzwertüberschreitungen	-	5	22	19	6
Wasserwerke	156	156	187	138	82
darunter: Grenzwertüberschreitungen	-	3	1	-	1
Wasser für die Öffentlichkeit	1 096	875	814	891	746
darunter: Grenzwertüberschreitungen	-	57	89	108	70
sonstige Trinkwasseranlagen	770	714	862	710	783
darunter: Grenzwertüberschreitungen	166	110	133	101	84
Badewasserprobennahmen insgesamt	1 449	1 417	1 199	903	871
darunter:					
Freibäder	181	181	194	102	146
darunter: Grenzwertüberschreitungen	6	7	13	10	19
Naturbäder/Kleinbadeteiche	223	243	209	117	67
darunter: Grenzwertüberschreitungen	8	22	7	8	8
Hallenbäder	1 040	865	724	612	542
darunter: Grenzwertüberschreitungen	44	10	46	38	48
Saunen	92	80	27	48	48
darunter: Grenzwertüberschreitungen	7	7	3	4	13

Quellen: Gesundheitsamt Amt für Statistik und Wahlen Leipzig

1208 Amtliche Probenahmen 2005 bis 2007

Untersuchte Produkte	2005		2006		2007	
	Probe- nahmen insgesamt	darunter: bean- standet	Probe- nahmen insgesamt	darunter: bean- standet	Probe- nahmen insgesamt	darunter: bean- standet
Probenahmen insgesamt	3 495	532	3 157	370	2 979	120
darunter:						
Milch/Milchprodukte	284	32	296	26	316	5
Eier, Eierprodukte	38	2	35	-	31	-
Fleisch/Fleischerzeugnisse, Geflügel, Wild	763	114	760	93	572	44
Fisch/Fischerzeugnisse	109	11	76	5	112	1
Fette und Öle	47	2	54	5	37	-
Getreide, Backwaren, Teigwaren	382	66	322	53	280	14
Kräuter, Gewürze, Obst, Gemüse	198	12	194	9	232	1
Eis und Desserts	454	128	273	27	216	14
Fertiggerichte	142	18	163	13	168	11
Lebensmittel für besondere Ernährungsformen	172	19	132	18	120	1
Alkoholfreie Getränke	183	21	166	16	164	5
Alkoholische Getränke außer Wein	94	6	66	3	84	3
Weinähnliche Getränke/Wein	33	5	35	7	26	-
Kosmetische Mittel	71	18	40	5	67	-
Sonstige Lebensmittelproben	128	29	421	58	415	18
Bedarfsgegenstände	128	29	115	32	133	3
Tabakwaren	10	3	9	-	6	-

Quelle: Veterinär- und Lebensmittelaufsichtsamt Amt für Statistik und Wahlen Leipzig

1209 Lebensmittelkontrollen 2005 bis 2007

Einrichtungen	Anzahl der Kontrollen		
	2005	2006	2007
Kontrollen insgesamt	16 921	17 106	16 204
darunter:			
Fleischbe- und -verarbeitende Betriebe	8	7	11
EG-Fleischzerlegungsbetrieb	230	166	137
Fleischereien (Handwerk)	316	266	254
Milchbe- und -verarbeitende Betriebe	12	13	25
Industrielle Backwarenproduktion	16	11	9
Bäckereien (Handwerk)	44	26	33
Konditoreien (Handwerk)	345	257	265
Hersteller von Speiseeis	355	219	211
Brauereien	21	16	35
Lager aller Art	26	76	93
Lebensmittelgroßmärkte (Abgabe nur an Händler)	129	111	103
Supermärkte, Kaufhallen ohne Frischfleisch	2 808	2 587	2 296
Verkaufsstellen für Milch, Fleisch, Fisch, Wild und Geflügel	1 311	1 272	1 274
Verkaufsstellen für Obst, Gemüse und Südfrüchte	185	132	124
Spezialverkaufsstellen für Süß- und Backwaren	627	533	544
Ambulanter Handel einschließlich mobiler Einrichtungen	1 541	1 461	1 530
Sonstiger Einzelhandel	530	506	281
Gaststätten	3 544	3 238	3 635
Kantinen und Küchen der Gemeinschaftsverpflegung	697	676	708
Imbiss einschließlich mobiler Einrichtungen	898	894	1 037
Speiseausgabestellen	540	614	594
Quelle: Veterinär- und Lebensmittelaufsichtsamt			
Amt für Statistik und Wahlen Leipzig			

1210 Einsätze des ärztlichen Notdienstes und Krankentransporte 2003 bis 2007

Kennziffer	2003	2004	2005	2006	2007
Veranlasste Einsätze insgesamt	120 432	106 344	113 695	115 910	115 008
davon:					
Feuerwehr-Rettungsleitstelle					
Rettungsdienst/Krankentransport	91 000	80 479	86 760	91 213	89 534
Einsätze der Feuerwehr	6 712	6 078	6 429	5 490	5 507
ASB-Leitstelle					
Kassenärztlicher Notdienst	20 175	17 447	18 064	16 910	17 531
Kinderärztlicher Notdienst	2 545	2 340	2 442	2 297	2 436
Quellen: Branddirektion, Arbeiter-Samariter-Bund					
Amt für Statistik und Wahlen Leipzig					

1211 Einsätze der Feuerwehr 2003 bis 2007

Kennziffer	2003	2004	2005	2006	2007
Einsätze insgesamt (ohne Rettungsdienst)	5 347	4 900	5 475	5 490	5 507
außerdem: außerhalb der Stadt	9	5	-	-	-
Brandeinsätze	2 298	2 082	2 137	2 107	2 239
darunter:					
Brände	1 321	1 152	1 164	1 389	975
davon:					
Großbrände	16	16	24	58	17
Mittelbrände	101	106	120	159	71
Kleinbrände	1 204	1 030	1 020	1 172	887
bei Bränden getötete Personen	2	3	1	3	2
Hilfeleistungen	3 049	2 818	3 338	3 383	3 268
darunter:					
Personen in Notlage	293	289	238	.	508
Tiertransporte	126	49	43	34	-
Verkehrsunfälle	152	187	193	161	172
Technische Hilfeleistungen	840	786	758	1 175	983
bei ausgelaufener Flüssigkeit	785	762	633	412	312
Gerettete Personen	117	45	85	75	92
Weitere Angaben zu Einsätzen:					
Blinder Alarm	77	36	64	132	75
Böswilliger Alarm	42	26	41	23	17
Fehlalarm durch automatische Brand- meldungsanlage	153	522	197	396	454

Quelle: Branddirektion

Amt für Statistik und Wahlen Leipzig

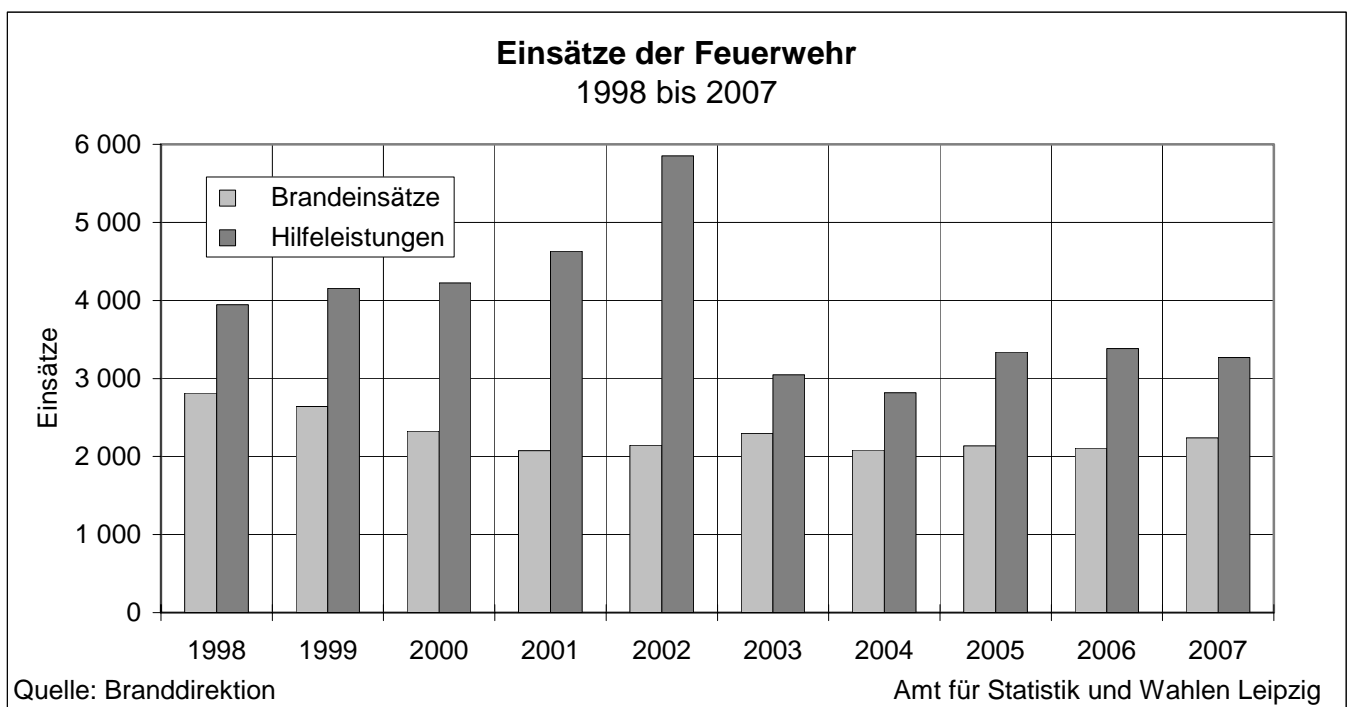

1212 Straftaten 2003 bis 2007

Art der strafbaren Handlung	2003	2004	2005	2006	2007
Straftaten insgesamt	77 123	68 985	64 187	60 961	64 855
Aufklärung in Prozent	55,6	51,2	50,1	50,0	48,0
darunter:					
Gewaltkriminalität	1 289	1 330	1 338	1 456	1 659
Aufklärung in Prozent	63,2	65,6	65,0	64,8	63,1
darunter:					
Straftaten gegen das Leben	22	19	18	24	20
Aufklärung in Prozent	95,5	94,7	83,3	100,0	²⁾ 110,0
Rohheitsdelikte	4 967	4 986	4 848	5 110	5 465
Aufklärung in Prozent	81,1	79,9	79,8	78,5	78,8
davon:					
Raub, Räuberische Erpressung	531	553	529	499	590
Aufklärung in Prozent	44,3	46,8	47,4	47,3	41,2
Straftaten gegen die persönliche Freiheit	1 275	1 293	1 283	1 288	1 407
Aufklärung in Prozent	88,9	88,8	88,7	86,9	87,6
Körperverletzung	3 161	3 140	3 036	3 323	3 468
Aufklärung in Prozent	84,1	82,1	81,7	80,0	81,7
Sexualdelikte	704	621	581	541	496
Aufklärung in Prozent	85,1	83,4	83,8	82,1	82,5
Diebstahl	34 581	33 048	31 020	27 627	30 168
Aufklärung in Prozent	29,2	27,9	27,9	28,2	25,3
davon:					
Diebstahl ohne erschwerende Umstände	14 866	18 457	14 995	13 602	12 893
Aufklärung in Prozent	49,5	39,2	44,4	44,7	46,2
Diebstahl unter erschwerenden Umständen	19 715	14 591	16 025	14 025	17 275
Aufklärung in Prozent	13,8	13,6	12,5	12,1	9,7
Betrug	20 445	13 603	11 215	10 231	10 741
Aufklärung in Prozent	92,1	90,3	89,5	89,2	88,0
Brandstiftung	130	176	205	207	206
Aufklärung in Prozent	36,2	29,0	39,0	25,6	37,9
Sachbeschädigung	7 589	7 979	8 062	9 009	9 606
Aufklärung in Prozent	23,4	22,3	20,2	19,6	20,5
Straßenkriminalität	21 188	20 562	20 240	19 279	20 987
Aufklärung in Prozent	13,9	14,8	13,5	12,6	13,4
Rauschgiftkriminalität	1 741	1 814	1 250	1 386	1 253
Aufklärung in Prozent	66,9	71,4	88,2	86,8	86,0
Wirtschaftskriminalität	1 000	1 313	992	1 191	1 564
Aufklärung in Prozent	98,1	99,3	99,0	98,7	98,9
Falschgeldkriminalität ¹⁾	61	134	66	97	19
Aufklärung in Prozent	100,0	100,0	100,0	100,0	100,0

Quelle: Polizeidirektion Leipzig

Amt für Statistik und Wahlen Leipzig

¹⁾ nur Fälle, zu denen Tatverdächtige ermittelt wurden

1213 Straftatverdächtige 2007 nach Geschlecht und Altersgruppen

Altersgruppen	Tatverdächtige insgesamt		davon			
	Anzahl	Anteil an insgesamt in %	männlich		weiblich	
			Anzahl	Anteil an Altersgr. in %	Anzahl	Anteil an Altersgr. in %
Insgesamt	19 133	100,0	14 236	74,4	4 897	25,6
Kinder insgesamt	598	3,1	399	66,7	199	33,3
davon:						
bis unter 10 Jahre	108	0,6	72	66,7	36	33,3
10 bis unter 12 Jahre	141	0,7	100	70,9	41	29,1
12 bis unter 14 Jahre	349	1,8	227	65,0	122	35,0
Jugendliche insgesamt	1 765	9,2	1 225	69,4	540	30,6
davon:						
14 bis unter 16 Jahre	677	3,5	445	65,7	232	34,3
16 bis unter 18 Jahre	1 088	5,7	780	71,7	308	28,3
Heranwachsende						
18 bis unter 21 Jahre	2 021	10,6	1 518	75,1	503	24,9
Erwachsene ab 21 Jahre	14 749	77,1	11 094	75,2	3 655	24,8
davon:						
21 bis unter 25 Jahre	2 778	14,5	2 061	74,2	717	25,8
25 bis unter 30 Jahre	2 584	13,5	2 025	78,4	559	21,6
30 bis unter 40 Jahre	3 477	18,2	2 737	78,7	740	21,3
40 bis unter 50 Jahre	2 947	15,4	2 208	74,9	739	25,1
50 bis unter 60 Jahre	1 655	8,6	1 194	72,1	461	27,9
ab 60 Jahre	1 308	6,8	869	66,4	439	33,6

Quelle: Polizeidirektion Leipzig

Amt für Statistik und Wahlen Leipzig

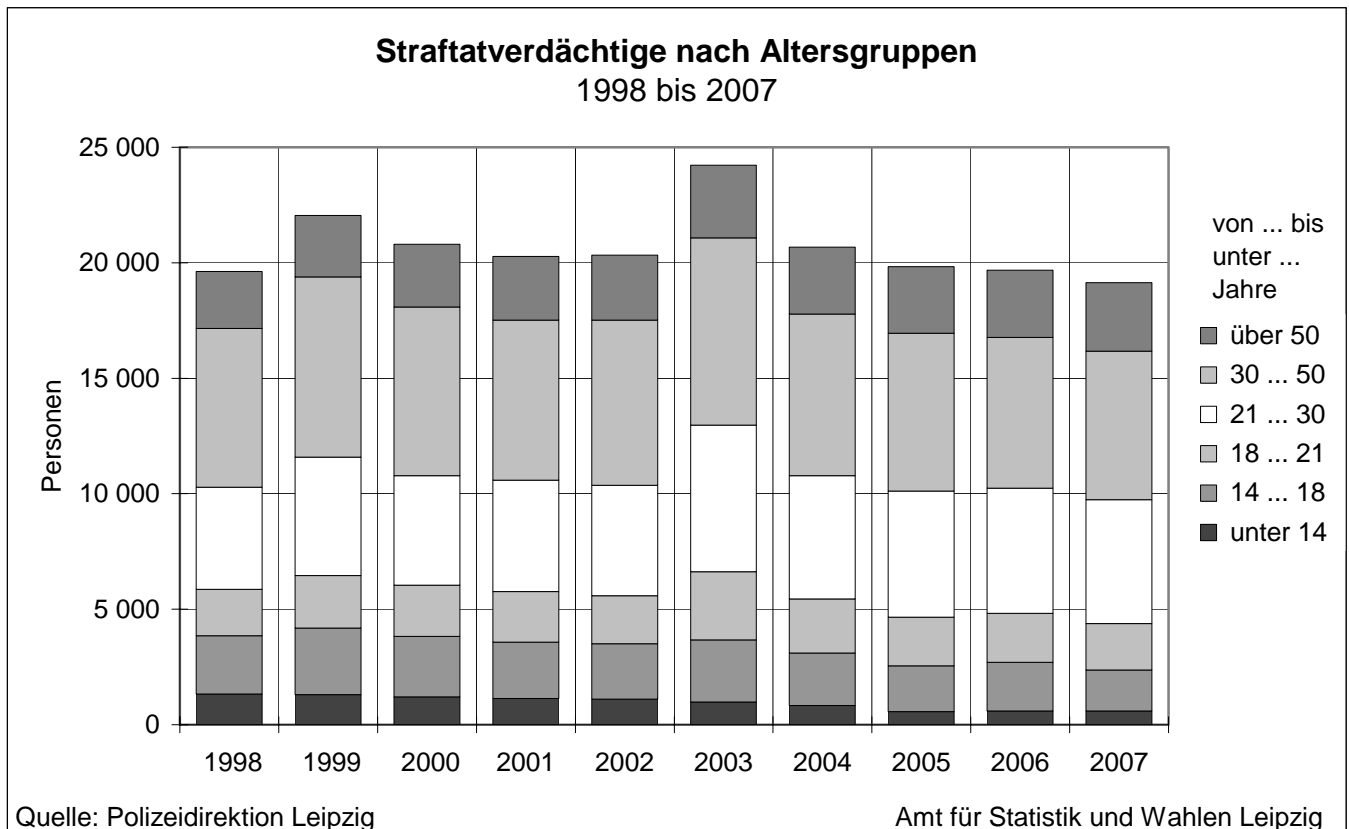

1214 Straftatverdächtige 2007 nach Delikten und Altersgruppen

Art der strafbaren Handlung	Tatverdächtige insgesamt		davon							
			Kinder unter 14 Jahre		Jugendliche 14 bis unter 18 Jahre		Heranwachsende 18 bis unter 21 Jahre		Erwachsene ab 21 Jahre	
	Insgesamt	dar.: weibl.	Insgesamt	dar.: weibl.	Insgesamt	dar.: weibl.	Insgesamt	dar.: weibl.	Insgesamt	dar.: weibl.
Insgesamt	19 133	4 897	598	199	1 765	540	2 021	503	14 749	3 655
darunter:										
Mord/Totschlag/fahrlässige Tötung	23	-	-	-	21	.
Körperverletzung	2 849	473	108	24	368	89	348	46	2 025	314
darunter:										
Gefährliche und schwere Körperverletzung	1 038	153	67	12	227	50	193	22	551	69
Vergewaltigung	23	-	-	-	.	-	.	-	16	-
Sexueller Missbrauch von Kindern	82	.	6	-	17	.	6	-	53	.
Bedrohung	582	80	19	3	62	21	41	5	460	51
Nötigung	492	75	8	.	21	4	20	.	443	67
Gewaltkriminalität	1 362	184	73	13	301	54	251	28	737	89
Rauschgiftdelikte	945	148	3	.	67	.	141	21	734	112
Landfriedensbruch	47	.	-	-	7	.	14	-	26	-
Raub, räuberische Erpressung	351	34	11	.	108	7	66	.	166	20
Betrug	6 006	1 786	21	7	298	124	746	263	4 941	1 392
Sachbeschädigung	1 767	169	139	22	429	38	373	23	826	86
Brandstiftung	51	11	9	-	37	10
Ladendiebstahl	3 595	1 307	271	128	453	210	260	86	2 611	883
Taschendiebstahl	33	8	-	-	22	7
Diebstahl aus Wohnungen	523	153	17	6	68	27	83	25	355	95
Diebstahl aus Kfz	154	16	6	.	19	.	29	.	100	12
Diebstahl von Kfz	115	10	.	-	19	-	.	3	81	7
Straßenkriminalität	2 500	227	163	28	622	64	531	40	1 184	95

Quelle: Polizeidirektion Leipzig

Amt für Statistik und Wahlen Leipzig

1215 Opferstatistik 2003 bis 2007

Opfer	2003	2004	2005	2006	2007
Opfer insgesamt	6 008	6 090	5 963	6 412	6 641
darunter: Opfer von Gewaltkriminalität	1 521	1 580	1 603	1 603	2 126
davon: männlich	1 090	1 101	1 166	1 166	1 672
weiblich	431	479	437	437	454

Quelle: Polizeidirektion Leipzig

Amt für Statistik und Wahlen Leipzig

siehe Vorbemerkungen

1216 Zivil- und Straferichtsbarkeit im Landgerichtsbezirk Leipzig 2003 bis 2007

Kennziffer	2003	2004	2005	2006	2007
<u>Allgemeines</u>					
Anzahl der Gemeinden im Landgerichtsbezirk Leipzig	101	98	96	95	94
Anzahl der Einwohner im Landgerichtsbezirk Leipzig in 1 000	1 079	1 075	1 074	1 072	1 070
Anzahl der Amtsgerichte im Landgerichtsbezirk Leipzig	7	7	7	7	7
Anzahl der Zivilkammern beim Landgericht	24	20	18	24	24
darunter: Kammern für Handelssachen	7	6	4	7	7
Anzahl der Strafkammern beim Landgericht	17	16	15	15	16
darunter: Jugendkammern	2	2	2	2	2
Strafvollstreckungskammern	4	4	3	3	3
<u>Zivilgericht</u>					
Zivilverfahren vor den Amtsgerichten im Landgerichtsbezirk					
Erledigte Verfahren	21 816	22 019	20 481	18 117	16 804
Zivilverfahren vor dem Landgericht - erstinstanzliche Verfahren					
Erledigte Verfahren	6 058	5 688	5 808	5 095	4 849
darunter durch: Zivilkammern	5 269	4 990	5 096	4 488	4 278
Kammern für Handelssachen	784	692	701	592	560
Zivilverfahren vor dem Landgericht - Berufungsverfahren					
Erledigte Verfahren	808	802	834	755	677
darunter durch: Zivilkammern	807	799	833	754	676
<u>Familiengericht</u>					
Familien­sachen vor den Amtsgerichten im Landgerichtsbezirk					
Erledigte Verfahren	6 472	6 348	5 964	5 736	5 713
darunter: Scheidungs- und andere Eheverfahren	2 796	2 340	2 245	2 240	2 248
<u>Strafgericht</u>					
Straf- und Bußgeldverfahren vor den Amtsgerichten im Landgerichtsbezirk					
Erledigte Strafverfahren	15 574	15 088	14 229	13 516	13 345
Erledigte Bußgeldverfahren	4 936	5 316	5 631	5 052	4 574
Strafverfahren vor dem Landgericht - erstinstanzliche Verfahren					
Erledigte Verfahren	132	124	188	170	152
davon bei: der großen Strafkammer	73	69	114	105	86
der Wirtschaftsstrafkammer	12	10	23	17	27
der großen Jugendkammer	30	26	36	27	24
dem Schwurgericht	17	19	15	21	15
Strafverfahren vor dem Landgericht - Berufungsverfahren					
Erledigte Verfahren	1 064	1 167	1 188	1 094	991
Rehabilitierungsverfahren vor dem Landgericht					
Erledigte Verfahren	768	287	289	359	510
<u>Staatsanwaltschaft</u>					
Erledigte Ermittlungsverfahren	98 693	87 022	72 902	62 254	61 881
<u>Arbeitsgericht</u>					
Erledigte Urteilverfahren	5 747
<u>Verwaltungsgericht</u>					
Erledigte Hauptverfahren	3 017	2 194	2 380	2 051	1 672
Erledigte Verfahren zur Gewährung von vorläufigem Rechtsschutz	2 285	2 480	1 915	1 838	1 916
<u>Sozialgericht</u>					
Erledigte Hauptverfahren	5 234
Erledigte Verfahren zur Gewährung von vorläufigem Rechtsschutz	703

Quelle: Statistisches Landesamt Sachsen

Amt für Statistik und Wahlen Leipzig

1217 Verurteilte im Landgerichtsbezirk Leipzig 2003 bis 2007

Straftat	2003	2004	2005	2006	2007
Verurteilte insgesamt	18 023	16 885	16 413	14 360	14 055
darunter:					
Straftaten gegen den Staat, die öffentliche Ordnung und im Amt	407	410	417	379	398
darunter: Widerstand gegen die Staatsgewalt	72	62	45	61	69
Straftaten gegen die Person (außer Straßenverkehr)	2 195	2 128	2 067	1 996	2 079
darunter:					
Straftaten gegen den Personenstand, Ehe und Familie	149	110	134	98	70
Straftaten gegen die sexuelle Selbstbestimmung	115	137	154	150	113
darunter: sexueller Missbrauch von Kindern	46	39	45	33	34
sexuelle Nötigung, Vergewaltigung	28	36	40	45	28
Straftaten gegen das Leben	26	16	19	13	15
darunter: Mord und Totschlag	17	11	14	9	7
Körperverletzung	1 402	1 382	1 391	1 247	1 365
Diebstahl und Unterschlagung	3 359	3 109	3 165	2 937	2 672
darunter: Diebstahl	2 624	2 309	2 345	2 165	1 977
schwerer Diebstahl	459	494	515	454	400
Raub und Erpressung, räuberischer Angriff auf Kraftfahrer	210	192	163	183	188
Andere Vermögens- und Eigentumsdelikte;					
Urkundendelikte	5 736	5 498	4 793	4 166	4 290
darunter: Begünstigung und Hehlerei	67	73	79	68	58
Betrug und Untreue	4 871	4 774	3 928	3 406	3 537
Urkundenfälschung	351	264	304	264	262
Sachbeschädigung	350	289	375	329	368
Gemeingefährliche Straftaten	113	67	81	95	80
darunter: gegen die Umwelt	9	4	6	7	6
Straftaten im Straßenverkehr	4 355	3 941	3 913	3 250	3 144
davon: nach dem Strafgesetzbuch	3 539	3 217	3 229	2 764	2 670
nach dem Straßenverkehrsgesetz	816	724	684	486	474
Straftaten nach anderen Bundes- und Landesgesetzen	1 648	1 540	1 660	1 354	1 204
darunter: Ausländer- und Asylverfahrensgesetz	553	419	375	318	247
Betäubungsmittelgesetz	334	389	487	398	373
Pflichtversicherungsgesetz	470	417	387	294	270
Quelle: Statistisches Landesamt Sachsen	Amt für Statistik und Wahlen Leipzig				

1218 Justizvollzugsanstalt Leipzig (mit Krankenhaus) 2003 bis 2007

Kennziffer	Gefangene im geschlossenen Vollzug				
	2004	2005	2006	2007	2008
Belegungsfähigkeit	467	467	516	516	516
Einzelunterbringung	134	134	144	144	148
gemeinsame Unterbringung	333	333	372	372	368
Belegung nach Art der Unterbringung	482	473	516	457	490
Einzelunterbringung	101	163	118	137	125
gemeinsame Unterbringung	381	310	398	320	365
Belegung nach Art des Vollzugs					
Untersuchungshaft	223	181	156	148	148
davon im Alter von:					
14 bis unter 18 Jahren	10	10	7	3	8
18 bis unter 21 Jahren	25	19	16	15	26
21 Jahren und mehr	188	152	133	130	114
Freiheitsstrafvollzug	185	222	290	253	275
darunter:					
Ersatzfreiheitsstrafe	43	59	72	44	44
Jugendstrafvollzug	12	9	17	5	8
Sonstige Freiheitsentziehung	62	70	53	51	59
darunter:					
Abschiebungshaft	14	7	8	4	9

Quelle: Statistisches Landesamt Sachsen Amt für Statistik und Wahlen Leipzig

1219 Tätigkeit der gemeindlichen Schiedsstellen (Friedensrichter) 2003 bis 2007

Tätigkeit	2003	2004	2005	2006	2007
Anzahl der Schiedsstellen am 31. Dezember	10	10	10	5	5
Bürgerliche Rechtsstreitigkeiten					
Anträge auf Schlichtungsverhandlung	37	28	24	25	17
darunter:					
Erledigungen durch Vergleich, Anerkenntnis und Verzicht	24	18	17	21	14
Strafrechtliche Privatklageverfahren/gemischte Streitigkeiten					
Anträge auf Sühneversuch	3	2	-	3	5
darunter: Sühneversuch mit Erfolg	2	1	-	2	-
Sonstige Inanspruchnahmen ("Tür- und Angelfälle")	117	126	110	134	92

Quelle: Statistisches Landesamt Sachsen Amt für Statistik und Wahlen Leipzig

1220 Ausgegebene Personalausweise und Pässe 2003 bis 2007

Art der Ausweise	2003	2004	2005	2006	2007
Personalausweise	62 851	69 247	86 981	39 444	33 291
Vorläufige Personalausweise	4 807	5 002	5 651	4 492	4 360
Reisepässe	23 487	21 015	28 007	12 715	12 830
Vorläufige Reisepässe	6 624	4 885	4 214	3 225	2 088
Kinderausweise	6 159	5 840	5 923	5 449	5 950
Verluste	7 594	7 604	8 182	8 091	7 730

Quelle: Ordnungsamt Amt für Statistik und Wahlen Leipzig

1221 Ausgegebene Führerscheine 2003 bis 2007

Leistungsart	2003	2004	2005	2006	2007
Ersterteilung	5 444	6 379	5 053	5 887	6 370
Neuerteilung nach Entziehung/Verzicht	890	834	882	981	817
Internationale Führerscheine	1 134	1 191	1 436	1 333	1 390
Verlust und Diebstahl (Ersatzführerscheine)	1 927	2 056	1 974	2 476	2 848
Umtausch Papierführerscheine in EU-Kartenführerscheine	4 928	4 095	4 537	3 944	3 738

Quelle: Ordnungsamt Amt für Statistik und Wahlen Leipzig

1222 Ordnungswidrigkeiten 2005 bis 2007

Kennziffer	ME	2005	2006	2007
<u>Verkehrsordnungswidrigkeiten</u>	Anzahl	430 927	440 429	449 011
ruhender Verkehr	Anzahl	226 653	241 412	251 857
darunter: Halt- und Parkverstöße	Anzahl	203 472	216 512	220 765
fließender Verkehr	Anzahl	195 917	191 481	197 154
darunter: Geschwindigkeitsüberschreitungen	Anzahl	174 552	170 119	173 026
Rotlichtverstöße	Anzahl	11 931	12 412	14 555
Fahren unter Alkohol-/Drogeneinfluss	Anzahl	713	505	605
Fahrverbote	Anzahl	4 392	3 787	3 840
Verkehrsunfälle	Anzahl	8 357	7 536	6 880
Einnahmen	1 000 €	9 169	9 274	9 658
<u>Allgemeine Ordnungswidrigkeiten</u>	Anzahl	7 980	7 936	7 227
darunter: Umweltrecht	Anzahl	340	439	286
Pass-, Personalausweis- und Melderecht	Anzahl	2 911	3 303	2 738
Gewerberecht	Anzahl	890	511	581
Baurecht	Anzahl	21	31	28
Satzungsrecht	Anzahl	1 509	1 425	1 221
Schulpflichtverletzungen	Anzahl	1 244	1 124	1 130
Einnahmen	1 000 €	648	402	546
Ordnungswidrigkeiten insgesamt	Anzahl	438 907	448 365	463 118
Einnahmen insgesamt	1 000 €	9 818	9 677	9 753

Quelle: Ordnungsamt Amt für Statistik und Wahlen Leipzig

1223 Stadtwerke Leipzig GmbH 2003 bis 2007

Leistungsart	ME	2003	2004	2005	2006	2007
<u>Stromversorgung</u>						
Bezug ¹⁾	GWh	4 546	7 328	5 723	10 571	32 916
Eigenerzeugung	GWh	1	1	1	1	1
Netzverluste	GWh	79	78	89	82	82
Betriebsverbrauch	GWh	26	23	15	3	5
Nutzbare Abgabe	GWh	2 251	2 696	2 401	2 747	2 493
Tarifikunden (ab 2007 Massenkunden) ²⁾	Anzahl	279 697	271 063	265 197	268 303	228 944
Sondervertragskunden (ab 2007 Großkunden) ²⁾	Anzahl	4 114	3 360	2 754	2 505	40 995
Verbrauchsstellen Strom gesamt	Anzahl	283 811	274 423	267 951	270 808	269 939
Leitungslängen:						
110-kV-Freileitung	km	105	105	103	103	103
110-kV-Kabel	km	47	51	53	53	53
Mittelspannungskabel	km	1 267	1 228	1 211	1 174	1 132
Niederspannungsfreileitung	km	56	47	38	32	26
Niederspannungskabel	km	2 221	2 248	2 271	2 266	2 232
Umspannwerke	Anzahl	15	15	15	15	15
Ortsnetztransformatorenstationen	Anzahl	1 200	1 188	1 170	1 151	1 143
darunter: Kundenstationen	Anzahl	346	334	334	334	323
<u>Erdgasversorgung</u>						
Bezug	GWh	4 067	3 873	3 912	3 880	3 539
Eigenbedarf	GWh	65	23	23	32	30
Verluste	GWh	59	48	38	32	36
Nutzbare Abgabe	GWh	1 834	1 805	1 751	1 734	1 572
Tarifikunden ^{2) 3)}	Anzahl	44 552	42 494	38 305	37 195	.
Sondervertragskunden ^{2) 3)}	Anzahl	736	693	646	667	.
Verbrauchsstellen Gas gesamt	Anzahl	45 288	43 187	38 951	37 862	36 819
<u>Fernwärmeversorgung</u>						
Wärmebezug	GWh	1 799	1 757	1 685	1 625	1 508
Eigenerzeugung	GWh	83	31	25	35	16
Netzverluste	GWh	268	241	237	246	244
Betriebsverbrauch	GWh	8	14	15	6	7
Nutzbare Abgabe	GWh	1 607	1 573	1 476	1 433	1 277
Sondervertragskunden (ab 2007 Verbrauchsstellen Fernwärme gesamt) ^{2) 3)}	Anzahl	4 750	4 811	4 970	4 937	5 110
Anschlusswert	MW	1 200	1 183	1 155	1 116	1 088
Leitungslänge	km	348	347	347	348	349
Quelle: Stadtwerke Leipzig GmbH		Amt für Statistik und Wahlen Leipzig				

¹⁾ ab 2007 Bruttodarstellung

²⁾ ab 2007 Änderung der Kundenstruktur

³⁾ ab 2007 Verbrauchsstellen gesamt, keine Untergliederung mehr in Tarif- und Sondervertragskunden

1224 Energieverbrauch 2002 bis 2006

Energieträger	2002	2003	2004	2005	2006
	GWh/Jahr				
Endenergieverbrauch insgesamt	7 080	6 716	6 990	7 050	7 087
darunter: Haushalte	3 392	3 497	3 455	3 348	3 495
davon: Strom	2 278	2 010	2 018	2 169	2 315
darunter: Haushalte	574	577	580	576	567
Fernwärme	1 771	1 616	1 704	1 622	1 583
darunter: Haushalte	671	671	649	610	876
Erdgas	2 431	2 484	2 663	2 689	2 712
darunter: Haushalte	1 591	1 682	1 667	1 635	1 599
Kohle	281	276	264	226	193
darunter: Haushalte	261	255	244	206	188
Heizöl/Flüssiggas	321	330	341	344	284
darunter: Haushalte	295	312	315	321	265

Quelle: Amt für Umweltschutz Amt für Statistik und Wahlen Leipzig

1225 Kommunale Wasserwerke Leipzig GmbH 2005 bis 2007

Leistung	Maßeinheit	2005	2006	2007
<u>Trinkwasserversorgung im Versorgungsgebiet</u>				
Bereitgestellte Wassermenge	Mio. m ³ /Jahr	33,1	34,4	33,1
Wasserwerke in Betrieb	Anzahl	5	5	5
Rohrnetzlänge	km	3 103	3 188	3 187
Versorgte Einwohner	Anzahl	600 000	610 000	615 000
<u>Abwasserbeseitigung im Entsorgungsgebiet</u>				
In Kläranlagen behandelter Trockenwetterabfluss	Mio. m ³ /Jahr	35,5	35,3	35,1
Kläranlagen	Anzahl	22	20	21
Abwasser- und Regenwasserpumpwerke	Anzahl	147	152	162
Regenwasserbehandlungsanlagen	Anzahl	101	108	107
Kanalnetzlänge	km	2 448	2 466	2 561

Quelle: Kommunale Wasserwerke Leipzig GmbH Amt für Statistik und Wahlen Leipzig

Abgrenzung Versorgungsgebiet und Entsorgungsgebiet siehe Vorbemerkungen

1226 Trinkwasserverbrauch 2002 bis 2006

Verbrauchssektor	2002	2003	2004	2005	2006
	Liter/Einwohner/Tag				
Trinkwasserverbrauch insgesamt	119,0	122,4	119,8	117,4	118,4
davon: Haushalte	93,1	95,0	92,4	89,9	89,9
Industrie/Gewerbe	12,8	13,5	14,1	14,6	15,4
Sonstige (u.a. öffentliche Einrichtungen, Gärten, Landwirtschaft)	13,1	13,9	13,3	12,9	13,1

Quelle: Amt für Umweltschutz Amt für Statistik und Wahlen Leipzig

1227 Abfallentsorgung 2003 bis 2007

Kapazität/Leistung	2003	2004	2005	2006	2007
Anzahl der 80-l-Abfallbehälter	7 900	8 849	9 856	10 985	10 839
120-l-Abfallbehälter	52 100	50 230	47 745	44 512	44 666
240-l-Abfallbehälter	23 400	23 768	24 418	25 045	24 970
1 100-l-Abfallbehälter	10 900	10 595	10 301	10 016	10 025
Sperrmüllcontainer	300	300	269	270	270
Restabfallsammelfahrzeuge	27	24	20	20	19
Entsorgter Restabfall (t) - Haushalt und Gewerbe	83 999	86 088	85 206	82 700	79 082
Sperrmüll (t)	12 738	10 286	16 563	17 546	18 513
Schadstoffe (t) - Haushalt und Gewerbe	212	243	236	318	335

Quelle: Stadtreinigung

Amt für Statistik und Wahlen Leipzig

1228 Wertstofffassung 2003 bis 2007

Kapazität/Leistung	2003	2004	2005	2006	2007
Wertstoffhöfe	21	21	21	21	20
Wertstoffsammelbehälter (Bringsystem) für					
Papier	1 560	652	550	350	126
Glas	2 300	2 174	2 000	2 010	2 010
Leichtverpackung (gelbe Tonne/gelber Sack)	1 020	340	250	120	90
Wertstoffsammelbehälter (Holsystem) für					
Papier	25 900	52 780	56 000	57 500	61 100
Glas	1 700	1 710	1 700	1 700	1 635
Leichtverpackung (gelbe Tonne/gelber Sack)	41 000	45 320	47 300	48 170	49 070
Grundstücke mit Abholung gelber Säcke	9 000	10 920	10 920	11 100	11 300
Sammlung insgesamt von					
Papier (t)	33 269	31 241	30 487	29 930	28 841
Glas (t)	13 704	12 331	11 420	11 820	11 799
Leichtverpackung (t)	14 773	14 934	16 793	17 610	18 292

Quelle: Abfall-Logistik Leipzig GmbH

Amt für Statistik und Wahlen Leipzig

1229 Stadtbeleuchtung 2003 bis 2007

Sachverhalt	2003	2004	2005	2006	2007
Schaltstellen	1 027	1 022	1 023	1 018	1 024
Masten insgesamt	41 948	42 224	42 415	42 656	42 981
darunter aus: Beton	21 453	21 132	21 011	20 884	20 687
Stahl	15 110	15 714	16 042	16 436	16 913
Kunststoff	2 335	2 373	2 411	2 443	2 438
Leuchtenbestand insgesamt	49 932	50 737	50 821	51 296	51 831
darunter: Quecksilberdampfhochdruckleuchten	2 041	1 955	1 791	1 739	1 754
Natriumdampfhochdruckleuchten	44 938	45 204	45 574	45 813	45 859
Lampenbestand insgesamt	55 479	56 224	55 607	56 862	57 546
darunter: Quecksilberdampfhochdrucklampen	2 480	2 372	2 166	2 096	1 980
Natriumdampfhochdrucklampen	50 311	50 533	50 389	50 592	50 546
Lichtsignalanlagen	358	360	365	373	376
Anstrahlungsanlagen	108	119	119	135	179

Quelle: Verkehrs- und Tiefbauamt

Amt für Statistik und Wahlen Leipzig

1230 Geschäftstätigkeit der Stadt- und Kreissparkasse Leipzig 2003 bis 2007

Leistung	Mengen- einheit	2003	¹⁾ 2004	²⁾ 2005	2006	2007
Bilanzsumme						
Bestand	Mio. €	7 104,8	8 192,0	9 165,3	9 257,0	8 590,1
Unterschied zum Vorjahr	Mio. €	217,4	1 087,2	973,3	91,7	- 666,9
Verbindlichkeiten gegenüber Kunden						
Anzahl von Konten	1 000	889,7	1 005,2	1 091,7	1 069,6	1 040,8
Bestand	Mio. €	5 126,8	5 853,1	6 469,2	6 363,2	6 332,1
darunter: Spareinlagen	Mio. €	2 683,7	3 195,9	3 568,2	3 657,1	3 614,1
Unterschied zum Vorjahr	Mio. €	9,1	726,3	616,1	- 106,0	- 31,1
darunter: Spareinlagen	Mio. €	147,0	512,2	372,3	88,9	- 43,0
Forderungen an Kunden						
Anzahl von Konten	1 000	90,5	101,3	114,8	111,5	106,7
Bestand	Mio. €	1 808,2	2 170,9	2 506,1	2 534,8	2 574,5
darunter: langfristig	Mio. €	1 326,6	1 721,1	1 988,3	1 908,5	2 023,2
Unterschied zum Vorjahr	Mio. €	73,2	362,7	335,2	28,7	39,7
darunter: langfristig	Mio. €	39,3	394,5	267,2	- 79,8	114,7
Sparverkehr						
Anzahl der Konten	1 000	432,7	497,6	543,3	540,3	527,4
Einlagenbestand	Mio. €	2 683,7	3 195,9	3 568,2	3 657,1	3 614,1
Giroverkehr						
Anzahl der Konten	1 000	408,2	463,8	513,3	506,0	499,0
Einlagenbestand	Mio. €	1 663,2	1 934,5	2 218,1	2 189,8	2 194,6

Quelle: Stadt- und Kreissparkasse Leipzig

Amt für Statistik und Wahlen Leipzig

¹⁾ im Juli 2004 fusionierte die Stadt- und Kreissparkasse Leipzig mit der Sparkasse Torgau-Oschatz

²⁾ im Juli 2005 fusionierte die Stadt- und Kreissparkasse Leipzig mit der Sparkasse Delitzsch-Eilenburg

1231 Hundehaltung 2003 bis 2007

Kennziffer		2003	2004	2005	2006	2007
Anzahl der zu versteuernden Hunde		16 030	16 499	16 880	16 140	16 051
Anzahl der Hundehalter		15 520	15 992	16 387	15 786	15 699
Hunde je 1 000 Einwohner		32	33	34	32	31
Steuersatz für 1. Hund	€/Jahr	77	77	77	96	96
Steuersatz für jeden weiteren Hund	€/Jahr	153	153	153	192	192
Hundesteueraufkommen	1 000 €	1 058	1 071	1 072	1 375	1 382

Quelle: Stadtkämmerei

Amt für Statistik und Wahlen Leipzig

1232 Friedhöfe 2005 bis 2007

Friedhöfe	Gesamtfläche in ha	2005	2006	2007		
		Bestattungen insgesamt			davon	
					Urnenbeisetzungen	Erdbeisetzungen
Kommunale Friedhöfe insgesamt	121,2	2 715	2 544	2 526	2 369	157
davon:						
Südfriedhof	78,1	1 509	1 371	1 286	1 193	93
Ostfriedhof	19,8	230	277	269	252	17
Nordfriedhof	7,3	226	211	228	217	11
Kleinzschocher	7,1	378	323	393	370	23
Sellerhausen	6,1	281	256	263	254	9
Möckern	1,8	76	87	64	63	1
Holzhausen	1,0	15	19	23	20	3
Konfessionelle Friedhöfe insgesamt	49,8	2 507	2 534	2 546	2 205	341
davon:						
Baalsdorf	0,3	10	10	9	9	-
Connewitz	3,4	248	247	238	207	31
Engelsdorf / Hirschfeld	2,4	52	60	55	44	11
Gohlis	4,9	354	352	372	325	47
Großzschocher	1,7	129	115	136	124	12
Gundorf	2,6	114	108	106	93	13
Holzhausen	1,0	74	82	89	82	7
Knauthain	1,0	75	73	69	55	14
Leutzsch	1,9	62	67	79	67	12
Liebertwolkwitz	1,3	55	57	46	31	15
Lindenau	9,3	298	327	332	285	47
Lindenau - Plagwitz	3,7	86	88	63	48	15
Lindenthal	1,0	27	26	32	23	9
Lützschena	0,6	22	17	20	15	5
Militz-Lausen	0,2	71	.	84	70	14
Mölkau	1,1	30	36	35	32	3
Paunsdorf	0,8	55	60	51	47	4
Plaußig-Hohenheida	0,7	39	34	38	30	8
Rückmarsdorf	1,0	44	42	28	25	3
Schönefeld	4,8	240	287	269	249	20
Sommerfeld	0,6	24	21	15	11	4
Stötteritz	1,6	73	81	49	41	8
Thekla	1,6	81	78	82	67	15
Wahren	1,4	192	189	164	151	13
Wiederitzsch	1,0	52	77	85	74	11
außerdem: 2 jüdische Friedhöfe 4,3 ha		davon: Neuer Jüdischer Friedhof 2,3 ha mit 1 500 Grabstellen Alter Jüdischer Friedhof 2,0 ha mit 5 200 Grabstellen				
Quellen: Grünflächenamt, Evangelisch-Luth. Bezirkskirchenamt Leipzig Amt für Statistik und Wahlen Leipzig						

Die ehemalige Kirchgemeinde Militz-Lausen gehört ab 2006 zur Kirchgemeinde Markranstädter Land



13

Stadtverwaltung und Kommunale Finanzen

Tab.-Nr.	Tabellen	Seite
1301	Personal der Stadtverwaltung 2003 bis 2007 nach Aufgabenbereichen	203
1302	Personal der Stadtverwaltung 2003 bis 2007 nach Dienstverhältnissen	203
1303	Einnahmen und Ausgaben der Stadt Leipzig 2003 bis 2007	204
1304	Einnahmen des Verwaltungshaushaltes 2003 bis 2007 nach Einzelplänen	205
1305	Einnahmen des Verwaltungshaushaltes 2003 bis 2007 nach Art der Einnahme	205
1306	Ausgaben des Verwaltungshaushaltes 2003 bis 2007 nach Einzelplänen	206
1307	Ausgaben des Verwaltungshaushaltes 2003 bis 2007 nach Art der Ausgabe	206
1308	Einnahmen des Vermögenshaushaltes 2003 bis 2007 nach Einzelplänen	207
1309	Einnahmen des Vermögenshaushaltes 2003 bis 2007 nach Art der Einnahme	207
1310	Ausgaben des Vermögenshaushaltes 2003 bis 2007 nach Einzelplänen	208
1311	Ausgaben des Vermögenshaushaltes 2003 bis 2007 nach Art der Ausgabe	208
1312	Steuereinnahmen 2003 bis 2007	209
1313	Hebesätze 2003 bis 2007	210
1314	Realsteuervergleich 2003 bis 2007	210
1315	Schuldenstand, Schuldenaufnahme und Schuldendienst 2003 bis 2007	210

Abb.-Nr.	Abbildungen	Seite
46	Steuereinnahmen 1998 bis 2007	209

Vorbemerkungen

Im hier angeführten **Personalbestand der Stadtverwaltung** sind die Beschäftigten der Eigenbetriebe nicht enthalten.

Mit der Einführung des neuen Tarifvertrags (TvöD) im Jahr 2006 entfällt der Begriff „Arbeiter“. Die entsprechenden Beschäftigten zählen zu den Angestellten.

Bei den Angaben über die **Kommunalen Finanzen** wird das Jahresrechnungsergebnis des Haushaltes der Stadt Leipzig dargestellt.

Der **Realsteuervergleich** basiert auf Daten, die von der Stadt Leipzig in der Kassenstatistik gemeldet wurden.

Fiktives Ist-Aufkommen: Mit dem landesdurchschnittlichen Hebesatz multiplizierte Grundbeträge der Stadt Leipzig.

Realsteueraufbringungskraft: Addition der einzelnen fiktiven Ist-Aufkommen.

Steuereinnahmekraft: Realsteueraufbringungskraft abzüglich der Gewerbesteuerumlage und zuzüglich des Gemeindeanteils an der Einkommensteuer und der Umsatzsteuer.

Realsteuerkraft/Gemeindliche Steuerkraft: Berechnung erfolgt analog zu der Realsteueraufbringungskraft und der Steuereinnahmekraft mit dem Unterschied, dass statt des landesdurchschnittlichen Hebesatzes ein fiktiver Hebesatz je Realsteuerart, der bundeseinheitlich festgelegt ist, angesetzt wird.

1301 Personal der Stadtverwaltung 2003 bis 2007 nach Aufgabenbereichen

Aufgabenbereich	2003	2004	2005	2006	2007
Insgesamt am 30. Juni	7 642	7 240	6 641	6 529	6 422
darunter: Frauen	5 082	4 857	4 576	4 521	4 449
davon:					
Allgemeine Verwaltung	1 529	1 432	1 287	1 268	1 182
darunter: Frauen	1 067	1 021	943	936	893
Öffentliche Sicherheit und Ordnung	1 183	1 192	1 098	1 074	1 092
darunter: Frauen	470	471	424	412	409
Schulen	1 119	691	578	514	518
darunter: Frauen	798	399	369	321	324
Wissenschaft, Forschung und Kulturpflege	454	390	347	336	331
darunter: Frauen	332	289	256	244	237
Soziale Sicherung	1 684	1 958	2 007	2 057	2 064
darunter: Frauen	1 494	1 794	1 833	1 876	1 868
Gesundheit, Sport, Erholung	560	504	338	321	305
darunter: Frauen	307	295	216	208	208
Bau- und Wohnungswesen, Verkehr	973	936	858	827	795
darunter: Frauen	540	513	469	453	438
Öffentliche Einrichtungen, Wirtschaftsförderung	140	137	128	132	135
darunter: Frauen	74	74	66	71	72
Quelle: Statistisches Landesamt Sachsen					
Amt für Statistik und Wahlen Leipzig					

1302 Personal der Stadtverwaltung 2003 bis 2007 nach Dienstverhältnissen

Kennziffer	2003	2004	2005	2006	2007
Insgesamt am 30. Juni	7 642	7 240	6 641	6 529	6 422
darunter: Frauen	5 082	4 857	4 576	4 521	4 449
davon:					
Vollzeitbeschäftigte insgesamt	4 827	4 517	4 390	4 232	4 071
darunter: Frauen	2 810	2 653	2 613	2 526	2 425
davon: Beamte	550	549	574	579	586
darunter: Frauen	141	137	140	139	136
darunter: Auszubildende	-	-	17	22	24
Arbeitnehmer	4 277	3 968	3 816	3 653	3 485
darunter: Frauen	2 669	2 516	2 473	2 387	2 289
darunter: Auszubildende	369	330	312	333	266
Teilzeitbeschäftigte	2 815	2 723	2 251	2 297	2 351
darunter: Frauen	2 272	2 204	1 963	1 995	2 024
davon: Beamte	18	24	29	35	39
darunter: Frauen	14	18	18	21	22
Arbeitnehmer	2 797	2 699	2 222	2 262	2 312
darunter: Frauen	2 258	2 186	1 945	1 974	2 002
Quelle: Statistisches Landesamt Sachsen					
Amt für Statistik und Wahlen Leipzig					

siehe Vorbemerkungen

1303 Einnahmen und Ausgaben der Stadt Leipzig 2003 bis 2007

Kennziffer	2003	2004	2005	2006	2007
	€/Einwohner				
Bereinigte Einnahmen	2 164,88	2 103,33	2 108,08	2 225,22	2 191,41
davon:					
Einnahmen der laufenden Rechnung	1 798,47	1 814,91	1 900,79	1 969,73	1 962,11
davon:					
Steuern (netto)	497,11	504,54	543,35	636,90	623,44
darunter:					
Gemeindeanteil an der Einkommensteuer	90,67	94,97	99,25	106,14	119,96
Gemeindeanteil an der Umsatzsteuer	50,33	50,48	50,92	52,26	57,79
Gewerbsteuer (netto)	219,71	224,30	259,26	342,64	307,20
Grundsteuer A und B	131,51	130,05	129,65	131,37	131,93
Schlüsselzuweisungen vom Land	726,33	714,69	677,62	363,16	614,29
Bedarfs- und sonstige allgemeine					
Zuweisungen vom Land	95,29	95,90	116,16	142,52	162,88
Erstattungen und laufende Zuweis. vom Land	100,68	99,24	189,32	216,05	217,70
Erstattungen und laufende Zuweis. vom Bund	4,33	7,52	26,05	2,17	5,86
Gebühren, zweckgebundene Abgaben	109,46	115,72	100,65	109,61	107,35
sonstige Einnahmen	275,81	288,27	257,36	240,73	240,74
abzüglich: Zahlungen von gleicher Ebene	10,55	10,99	9,72	14,42	10,15
Einnahmen der Kapitalrechnung	366,42	288,43	207,29	255,49	229,31
davon:					
Zuweisungen für Investitionen vom Land	207,32	171,92	93,98	161,31	148,49
sonstige Einnahmen	159,72	116,81	113,62	94,17	80,86
abzüglich: Zahlungen von gleicher Ebene	0,62	0,31	0,31	-	0,04
Bereinigte Ausgaben	2 288,77	2 118,76	2 101,41	2 091,49	2 054,60
davon:					
Ausgaben der laufenden Rechnung	1 775,48	1 792,15	1 823,34	1 855,15	1 853,39
davon:					
Personalausgaben	543,50	540,91	483,65	487,55	479,93
laufender Sachaufwand	318,60	304,85	310,56	314,26	334,46
soziale Leistungen	312,77	374,05	458,50	539,77	558,58
Zinsausgaben	86,15	77,55	72,14	71,33	77,95
sonstige Ausgaben	525,01	505,78	508,21	456,65	412,62
abzüglich: Zahlungen von gleicher Ebene	10,55	10,99	9,72	14,42	10,15
Ausgaben der Kapitalrechnung	513,29	326,61	278,07	236,35	201,21
davon:					
Sachinvestitionen	367,17	272,90	236,83	198,21	177,33
darunter: Baumaßnahmen	321,16	246,45	197,99	156,17	143,10
sonstige Ausgaben	146,74	54,02	41,56	38,14	23,92
abzüglich: Zahlungen von gleicher Ebene	0,62	0,31	0,31	-	0,04
Finanzierungssaldo	- 123,88	- 15,43	6,67	133,72	136,81

Quelle: Statistisches Landesamt Sachsen

Amt für Statistik und Wahlen Leipzig

1304 Einnahmen des Verwaltungshaushaltes 2003 bis 2007 nach Einzelplänen

Einzelplan	2003	2004	2005	2006	2007
	Mio. €				
Insgesamt	914,9	915,3	982,4	1 026,8	1 008,9
davon:					
Allgemeine Verwaltung	36,1	30,0	27,4	35,4	22,1
Öffentliche Sicherheit und Ordnung	20,5	21,4	20,5	20,2	20,2
Schulen	10,1	11,5	3,3	3,0	2,9
Wissenschaft, Forschung, Kulturpflege	7,0	7,1	8,0	7,8	7,9
Soziale Sicherung	68,8	86,3	132,2	148,9	148,7
Gesundheit, Sport, Erholung	16,9	18,6	15,4	19,8	16,8
Bau- und Wohnungswesen, Verkehr	15,4	13,9	13,1	13,3	13,2
Öffentliche Einrichtungen, Wirtschaftsförderung	11,4	12,0	9,5	8,9	8,1
Wirtschaftliche Unternehmungen, allgemeines Grund- und Sondervermögen	31,0	27,4	42,3	32,2	35,1
Allgemeine Finanzwirtschaft	697,7	687,1	710,7	737,4	734,1

Quelle: Stadtkämmerei Amt für Statistik und Wahlen Leipzig

1305 Einnahmen des Verwaltungshaushaltes 2003 bis 2007 nach Art der Einnahme

Art der Einnahme	2003	2004	2005	2006	2007
	Mio. €				
Insgesamt	914,9	915,3	982,4	1 026,8	1 008,9
davon:					
Steuern	251,5	258,6	291,1	336,6	329,8
Finanzzuweisungen	360,0	354,7	338,3	321,3	311,7
Sonstige allgemeine Zuweisungen	47,2	47,6	51,1	51,3	52,4
Gebühren und Entgelte	54,2	52,9	50,2	53,9	54,3
Andere Einnahmen aus Verwaltungen	57,0	57,1	69,2	70,4	63,8
Konzessionsabgabe	22,6	25,9	23,8	33,4	33,5
Zuweisungen und Zuschüsse	48,3	68,2	48,4	50,1	51,7
Landesbeteiligung an Unterkunftskosten	-	-	6,8	20,7	30,3
Bundesbeteiligung an Unterkunftskosten	-	-	40,9	49,5	51,6
Zinsen	24,4	18,7	26,3	1,9	5,1
Ersatz von Sozialleistungen	8,7	7,4	5,3	5,0	4,7
Weitere Finanzeinnahmen	18,8	14,4	23,6	26,7	15,0
Kalkulatorische Einnahmen	2,3	2,0	5,4	5,3	4,9
Zuführungen vom Vermögenshaushalt	19,9	7,8	2,0	0,7	0,3

Quelle: Stadtkämmerei Amt für Statistik und Wahlen Leipzig

1306 Ausgaben des Verwaltungshaushaltes 2003 bis 2007 nach Einzelplänen

Einzelplan	2003	2004	2005	2006	2007
	Mio. €				
Insgesamt	914,9	915,3	982,4	1 026,8	1 008,9
davon:					
Allgemeine Verwaltung	119,5	109,1	95,0	84,6	83,2
Öffentliche Sicherheit und Ordnung	49,5	49,2	52,9	56,2	56,0
Schulen	63,5	60,1	45,1	43,9	43,0
Wissenschaft, Forschung, Kulturpflege	98,2	99,6	101,4	103,8	104,3
Soziale Sicherung	288,8	319,5	377,6	480,5	489,1
Gesundheit, Sport, Erholung	52,5	56,7	50,1	51,2	49,2
Bau- und Wohnungswesen, Verkehr	74,5	72,9	69,9	74,1	70,8
Öffentliche Einrichtungen, Wirtschaftsförderung	22,4	16,8	13,9	15,8	11,6
Wirtschaftliche Unternehmungen, allgemeines Grund- und Sondervermögen	21,4	20,9	20,4	4,2	6,6
Allgemeine Finanzwirtschaft	124,6	110,5	156,1	112,6	95,3

Quelle: Stadtkämmerei Amt für Statistik und Wahlen Leipzig

1307 Ausgaben des Verwaltungshaushaltes 2003 bis 2007 nach Art der Ausgabe

Art der Ausgabe	2003	2004	2005	2006	2007
	Mio. €				
Insgesamt	914,9	915,3	982,4	1 026,8	1 008,9
davon:					
Personalausgaben	271,3	268,5	242,6	246,2	243,5
Sachlicher Verwaltungs- und Betriebsaufwand	167,1	155,1	158,4	159,2	170,6
Gewerbesteuerumlage	23,6	11,3	15,7	18,8	8,8
Landeswohlfahrtsumlage	55,6	60,4	61,9	44,5	47,3
Zuweisungen und Zuschüsse	188,7	188,2	189,9	184,8	161,1
Leistungen der Sozialhilfe	160,0	189,4	229,6	273,2	283,4
Zinsen	42,7	38,3	35,9	36,0	39,6
Weitere Finanzausgaben	0,8	1,6	0,5	1,0	2,8
Kalkulatorische Ausgaben	2,3	2,1	5,4	5,3	4,9
Zuführung zum Vermögenshaushalt	2,8	0,4	42,5	57,8	46,9

Quelle: Stadtkämmerei Amt für Statistik und Wahlen Leipzig

1308 Einnahmen des Vermögenshaushaltes 2003 bis 2007 nach Einzelplänen

Einzelplan	2003	2004	2005	2006	2007
	Mio. €				
Insgesamt	365,9	267,8	349,8	294,9	242,1
davon:					
Allgemeine Verwaltung	0,8	1,8	1,9	0,4	4,4
Öffentliche Sicherheit und Ordnung	1,2	2,6	2,4	2,0	1,1
Schulen	9,8	8,3	3,0	3,0	1,4
Wissenschaft, Forschung, Kulturpflege	7,0	8,6	1,5	1,5	0,3
Soziale Sicherung	9,3	5,7	5,6	3,0	4,1
Gesundheit, Sport, Erholung	3,8	0,9	0,5	0,8	0,6
Bau- und Wohnungswesen, Verkehr	46,6	47,6	59,2	50,4	23,8
Öffentliche Einrichtungen, Wirtschaftsförderung	26,4	11,8	0,9	0,7	0,7
Wirtschaftliche Unternehmungen, allgemeines Grund- und Sondervermögen	22,1	32,6	40,0	37,7	44,3
Allgemeine Finanzwirtschaft	238,9	147,9	234,8	195,4	161,4

Quelle: Stadtkämmerei Amt für Statistik und Wahlen Leipzig

1309 Einnahmen des Vermögenshaushaltes 2003 bis 2007 nach Art der Einnahme

Art der Einnahme	2003	2004	2005	2006	2007
	Mio. €				
Insgesamt	365,9	267,8	349,8	294,9	242,1
davon:					
Zuführungen vom Verwaltungshaushalt	2,8	0,4	42,5	57,8	46,9
Rücklagenentnahme	20,9	11,5	7,4	3,3	1,5
Rückflüsse, Darlehen u.a.	- 7,7	13,7	13,0	13,0	13,2
Grundstückserlöse u.a.	26,0	19,8	25,4	24,2	34,3
Beiträge	4,2	2,4	5,3	4,9	1,8
Zuweisungen und Zuschüsse	132,5	101,2	80,1	83,9	74,7
Kredite und innere Darlehen	105,8	100,6	117,8	107,8	69,6
Fehlbetrag	81,4	18,2	58,3	-	-

Quelle: Stadtkämmerei Amt für Statistik und Wahlen Leipzig

1310 Ausgaben des Vermögenshaushaltes 2003 bis 2007 nach Einzelplänen

Einzelplan	2003	2004	2005	2006	2007
	Mio. €				
Insgesamt	365,9	267,8	349,8	294,9	242,1
davon:					
Allgemeine Verwaltung	9,7	0,8	2,5	2,2	6,5
Öffentliche Sicherheit und Ordnung	3,6	4,3	4,7	5,9	5,5
Schulen	17,0	13,6	6,9	8,1	10,3
Wissenschaft, Forschung, Kulturpflege	28,9	17,7	8,0	8,0	5,7
Soziale Sicherung	12,3	5,4	6,8	5,0	8,7
Gesundheit, Sport, Erholung	26,0	9,4	9,4	5,3	2,5
Bau- und Wohnungswesen, Verkehr	71,9	68,7	75,9	67,7	42,6
Öffentliche Einrichtungen, Wirtschaftsförderung	42,5	10,3	4,9	2,3	2,1
Wirtschaftliche Unternehmungen, allgemeines Grund- und Sondervermögen	21,6	8,8	10,8	15,8	25,6
Allgemeine Finanzwirtschaft	132,4	128,8	219,9	174,6	132,6

Quelle: Stadtkämmerei Amt für Statistik und Wahlen Leipzig

1311 Ausgaben des Vermögenshaushaltes 2003 bis 2007 nach Art der Ausgabe

Art der Ausgabe	2003	2004	2005	2006	2007
	Mio. €				
Insgesamt	365,9	267,8	349,8	294,9	242,1
davon:					
Baumaßnahmen	148,0	103,5	92,3	77,3	66,6
darunter:					
Hochbau	79,6	64,2	45,7	39,4	45,3
Tiefbau	68,4	39,3	46,6	37,8	21,3
Beschaffungen	7,3	4,6	7,4	9,4	7,6
Gewährung v. Darlehen, Beteiligungen u.a.	0,2	0,2	0,2	-	-
Investitionsförderungsmaßnahmen	52,1	18,0	13,8	13,8	7,9
Tilgung und Kreditbeschaffungskosten	89,7	84,7	114,5	111,4	70,6
Rücklagezuführung	3,4	13,6	22,0	26,0	24,1
Erwerb von Grundstücken	16,1	5,8	10,4	14,6	21,7
Zuführung zum Verwaltungshaushalt	19,9	7,9	2,1	0,8	0,3
Sonstige Finanzausgaben	9,8	6,8	5,7	5,3	5,8
übrige Ausgaben durch Eingemeindung	0,2	-	-	-	-
Ausgleich Fehlbetrag	19,2	22,7	81,4	36,4	37,5

Quelle: Stadtkämmerei Amt für Statistik und Wahlen Leipzig

1312 Steuereinnahmen 2003 bis 2007

Art der Abgabe	2003	2004	2005	2006	2007
	1 000 €				
Grundsteuer A	232	247	228	237	251
Grundsteuer B	65 015	63 945	65 316	64 802	66 307
Gewerbsteuer (brutto)	113 607	119 951	148 450	189 422	169 136
Gemeindeanteil an der Einkommensteuer	44 936	47 134	49 543	53 609	60 865
Gemeindeanteil an der Umsatzsteuer	24 943	25 055	25 418	26 392	29 320
Hundesteuer	1 059	1 071	1 079	1 469	1 448
Vergnügungssteuer	1 696	1 098	1 109	509	2 033
Zweitwohnungssteuer	-	-	-	199	434
Gewerbsteuerumlage	23 560	11 312	15 657	18 771	8 812
Steuereinnahmen insgesamt (netto)	227 928	247 189	275 486	317 868	320 982

Quelle: Stadtkämmerei

Amt für Statistik und Wahlen Leipzig

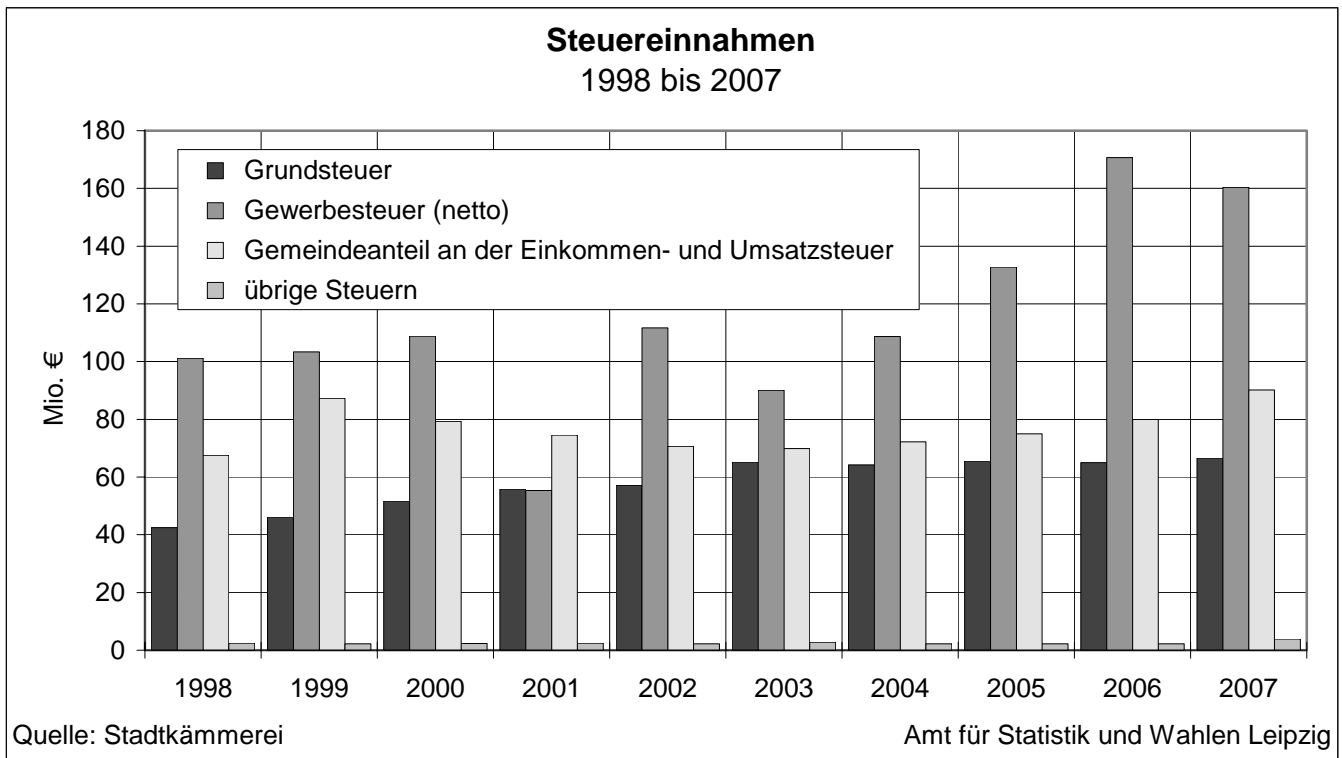

1313 Hebesätze 2003 bis 2007

Art der Abgabe	2003	2004	2005	2006	2007
Grundsteuer A	350 %	350 %	350 %	350 %	350 %
Grundsteuer B	430 %	500 %	500 %	500 %	500 %
Gewerbsteuer	440 %	460 %	460 %	460 %	460 %

In einigen Ortsteilen der Stadt Leipzig gab es infolge der Eingemeindungen 1999 und 2000 abweichende Hebesätze. Diese Sonderregelungen sind aber mit dem 31.12.2007 ausgelaufen.

Quelle: Stadtkämmerei Amt für Statistik und Wahlen Leipzig

1314 Realsteuervergleich 2003 bis 2007

Kennziffer	2003	2004	2005	2006	2007
	€ je Einwohner				
Fiktives Ist-Aufkommen					
Grundsteuer A	0,54	0,46	0,42	0,41	0,42
Grundsteuer B	113,27	112,96	117,32	118,13	118,01
Gewerbsteuer	241,62	225,05	265,02	342,76	288,07
Gemeindeanteil an der					
Einkommensteuer	93,28	93,60	93,96	105,81	131,52
Umsatzsteuer	50,35	50,42	50,99	52,94	58,84
Realsteueraufbringungskraft	355,43	338,47	382,76	461,31	406,50
Steuereinnahmekraft	453,21	457,23	499,51	588,65	570,04
Realsteuerkraft	203,86	193,39	216,22	262,53	232,01
Gemeindliche Steuerkraft	301,65	312,15	332,97	389,86	395,55

Quelle: Statistisches Landesamt Sachsen Amt für Statistik und Wahlen Leipzig

1315 Schuldenstand, Schuldenaufnahme und Schuldendienst 2003 bis 2007

Schulden	Maßeinheit	2003	2004	2005	2006	2007
Schuldenstand am Ende des Jahres	1 000 €	869 232	r 911 560	r 904 851	r 901 759	898 979
Pro-Kopf-Verschuldung	€	1 747	r 1 829	1 800	r 1 781	1 761
Schuldenaufnahme	1 000 €	64 774	57 457	49 446	r 44 546	47 029
Schuldendienst						
Tilgung	1 000 €	38 359	41 542	45 985	r 47 980	47 780
Zinsen	1 000 €	42 699	38 302	35 941	36 030	39 551

Quelle: Stadtkämmerei Amt für Statistik und Wahlen Leipzig

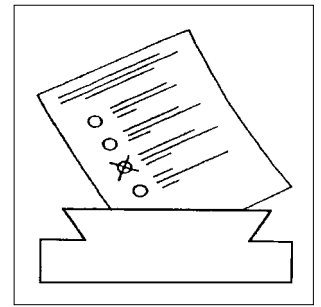

14

Wahlen

Tab.-Nr.	Tabellen	Seite
1401	Bürgerentscheid zur Privatisierung von kommunalem Eigentum 2008	213
1402	Sitzverteilung in den Ortschaftsräten nach den Wahlen 2004	213
1403	Stadtratswahlen 2004	214
1404	Europawahl 2004 - Ergebnis in Leipzig	215
1405	Landtagswahlen 2004 - Ergebnis in Leipzig	215
1406	Bundestagswahlen 2005 - Ergebnis in Leipzig	216
1407	Oberbürgermeisterwahl 2006	216

Abb.-Nr.	Abbildungen	Seite
47	Fraktionen im Leipziger Stadtrat - Stand: 31.12.2007	214

Vorbemerkungen

Dargestellt werden die Ergebnisse der jeweils letzten **Ortschaftsratswahlen, Stadtratswahl, Europawahl, Landtagswahl** (alle im Jahr 2004) **Bundestagswahl** (2005) und **Oberbürgermeisterwahl** (2006) für die Stadt Leipzig.

Zudem wird das Ergebnis des ersten Leipziger **Bürgerentscheids** vom 27.01.2008 ausgewiesen.

Bürgerentscheid vom 27.01.2008:

Die Bürgerinnen und Bürger der Stadt Leipzig waren am 27.01.2008 aufgerufen, sich zu entscheiden, ob die vom Stadtrat befürwortete Teilprivatisierung der Stadtwerke Leipzig möglich wird oder kommunale Unternehmen und Betriebe zu 100 Prozent in städtischem Eigentum verbleiben.

Konkrete Fragestellung des Bürgerentscheids war:

"Sind Sie dafür, dass die kommunalen Unternehmen und Betriebe der Stadt Leipzig, die der Daseinsvorsorge dienen, weiterhin zu 100 % in kommunalem Eigentum verbleiben?"

Zu diesen Unternehmen und Betrieben zählen namentlich die LVV (Leipziger Versorgungs- und Verkehrsgesellschaft mbH), Stadtwerke Leipzig GmbH, Leipziger Wohnungs- und Baugesellschaft mbH, Klinikum Sankt Georg gGmbH, Leipziger Verkehrsbetriebe (LVB) GmbH, Kommunale Wasserwerke Leipzig GmbH und der Eigenbetrieb Stadtreinigung Leipzig."

Landtagswahl vom 19.09.2004:

Im Ergebnis einer Klage hat der Verfassungsgerichtshof des Freistaates Sachsen mit Urteil Vf. 45-V-05 vom 25.11.2005 die Wahl zum 4. Sächsischen Landtag vom 19.09.2004 in Bezug auf den Wahlkreis-abgeordneten im Wahlkreis 31 - Leipzig 7 für ungültig erklärt.

Im betroffenen Wahlkreis wurde damit am 22.01.2006 eine Wiederholungswahl erforderlich, bei der die Wähler erneut aufgerufen waren, einen Wahlkreisabgeordneten zu wählen.

Auf das Wahlergebnis vom 19.09.2004 hatte dies aber keinen Einfluss.

Oberbürgermeisterwahlen 2006:

Da der im April 2005 wiedergewählte Oberbürgermeister Wolfgang Tiefensee im November des gleichen Jahres zum Bundesminister für Verkehr, Bau und Stadtentwicklung und zum Beauftragten der Bundesregierung für die neuen Bundesländer berufen wurde, bedurfte es für die Stadt Leipzig einer erneuten Oberbürgermeisterwahl.

Im Ergebnis des ersten Wahlganges vom 05. Februar 2006 erhielt keiner der Bewerber die erforderliche absolute Mehrheit der abgegebenen gültigen Stimmen. So fand nach den Vorschriften des Sächsischen Kommunalwahlgesetzes eine Neuwahl drei Wochen nach dem ersten Wahltermin statt. Die Oberbürgermeisterwahl im Jahr 2005 wurde bereits im ersten Wahlgang entschieden.

1401 Bürgerentscheid zur Privatisierung von kommunalem Eigentum 2008

Abstimmungskennziffern	Ergebnis - 27.01.2008	
	absolut	in Prozent
Stimmberechtigte	416 126	x
Abstimmende	170 621	41,0
darunter mit Wahlschein	22 949	13,5
davon:		
ungültige Stimmen	357	0,2
gültige Stimmen	170 264	99,8
davon: JA	148 761	87,4
NEIN	21 503	12,6

Es stimmten also 87,2 % der Leipziger dafür, dass die in kommunalem Eigentum befindlichen Betriebe der Daseinsvorsorge auch weiterhin zu 100 % im Eigentum der Stadt Leipzig bleiben.

Quelle: Amt für Statistik und Wahlen Leipzig

siehe Vorbemerkungen

1402 Sitzverteilung in den Ortschaftsräten nach den Wahlen 2004

Parteien/Wählervereinigungen	Böhligt-Ehrenberg	Burghausen	Engelsdorf	Hartmannsdorf-Knautnaundorf	Holzhausen	Liebertwolkwitz	Lindenthal	Lützschena-Stahmeln	Militz	Mölkau	Plaußig	Rückmarsdorf	Seehausen	Wiederitzsch
Insgesamt (einschl. 3 indirekt gewählter Ortsvorsteher)	8	5	9	5	7	7	8	6	6	7	5	5	5	9
davon:														
Sozialdemokratische Partei Deutschlands	1	2	-	-	-	1	1	-	4	2	-	1	-	2
Christlich Demokratische Union Deutschlands	4	2	3	3	4	2	6	2	1	4	2	1	1	5
Partei des Demokratischen Sozialismus	1	1	2	1	3	1	1	1	1	1	-	1	-	2
Freie Demokratische Partei - Die Liberalen - Verein(t) mit der Feuerwehr	-	-	-	-	-	-	-	-	-	-	-	2	-	-
Bürgerinitiative Pro Engelsdorf	-	-	4	-	-	-	-	-	-	-	-	-	-	-
Wählervereinigung Knautnaundorf-Hartmannsdorf-Rehbach	-	-	-	1	-	-	-	-	-	-	-	-	-	-
Liebertwolkwitz Unabhängige Vertreter	-	-	-	-	-	3	-	-	-	-	-	-	-	-
Bürgerinitiative 1990	-	-	-	-	-	-	-	3	-	-	-	-	-	-
Freiwillige Feuerwehr Plaußig	-	-	-	-	-	-	-	-	-	-	3	-	-	-
Freie Wählergemeinschaft Seehausen	-	-	-	-	-	-	-	-	-	-	-	-	4	-

Quelle: Amt für Statistik und Wahlen Leipzig

1403 Stadtratswahl 2004

Wahlkennziffern/ Parteien	Wahl am 13.06.2004	
	absolut	Prozent
Wahlberechtigte	399 381	x
Wahlbeteiligung	154 052	38,6
davon:		
ungültige Stimmzettel	4 505	2,9
gültige Stimmzettel	149 547	97,1
Gültige Stimmen ¹⁾	434 395	x
davon:		
SPD	116 695	26,9
PDS	113 223	26,1
CDU	110 917	25,5
GRÜNE	43 627	10,0
FDP	19 564	4,5
WV VS-BA ²⁾	11 337	2,6
DSU	7 927	1,8
FORUM	6 907	1,6
Sonstige	4 498	1,0

Quelle: Amt für Statistik und Wahlen Leipzig

¹⁾ maximal 3 Stimmen je Wähler

²⁾ Wählervereinigung Volkssolidarität-Bürgerallianz e.V.

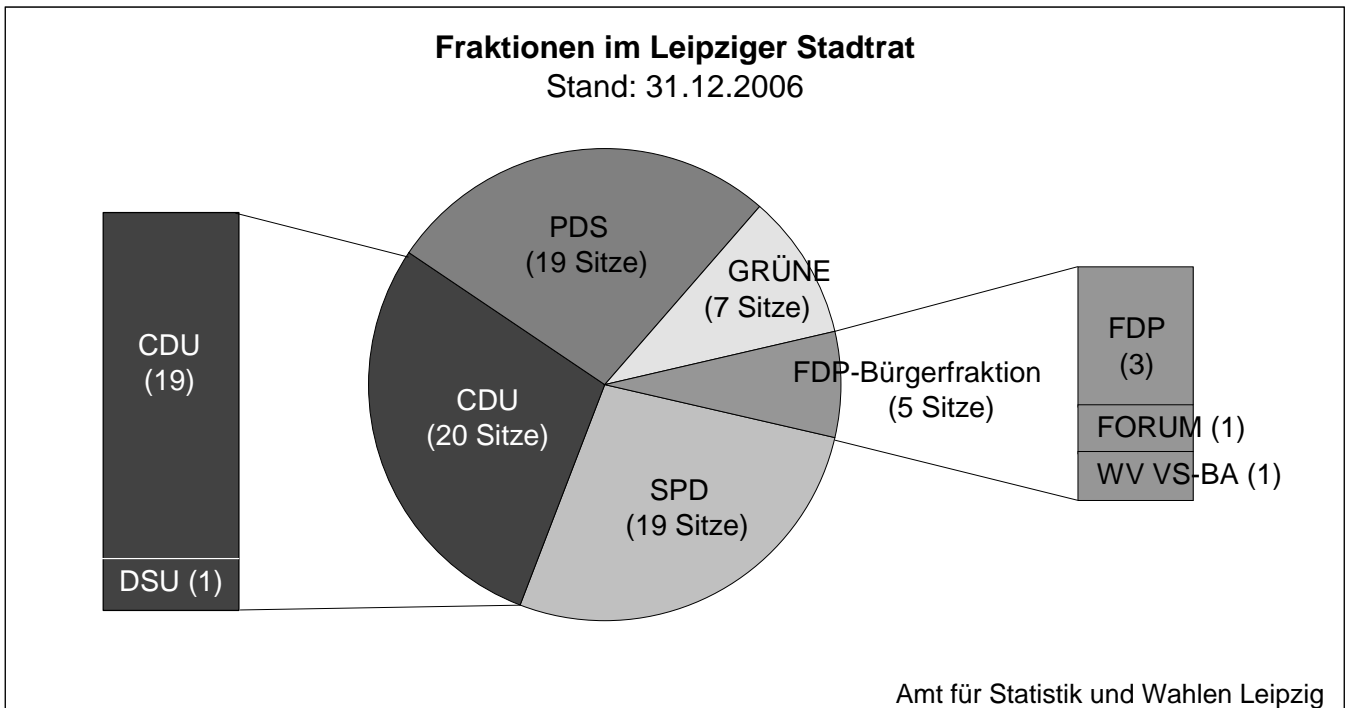

1404 Europawahl 2004 - Ergebnis in Leipzig

Wahlkennziffern/ Parteien	Ergebnis - 13.06.2004	
	absolut	in Prozent
Wahlberechtigte	395 612	x
Wahlbeteiligung	154 331	39,0
davon:		
ungültige Stimmen	4 856	3,1
gültige Stimmen	149 475	96,9
davon: PDS	40 458	27,1
CDU	38 649	25,9
SPD	28 917	19,3
GRÜNE	18 150	12,1
FDP	6 496	4,3
REP	2 410	1,6
Die Tierschutzpartei	2 394	1,6
Familien-Partei	2 287	1,5
GRAUE	2 282	1,5
NPD	1 911	1,3
DIE FRAUEN	1 051	0,7
Deutschland	1 003	0,7
Sonstige ¹⁾	3 467	2,3

Quelle: Amt für Statistik und Wahlen Leipzig

¹⁾ PBC, AUFBRUCH, DKP, DP, PSG, BüSo, ödp, CM, ZENTRUM und unabhängige Kandidaten

1405 Landtagswahl 2004 - Ergebnis in Leipzig

Wahlkennziffern/ Parteien	Wahl am 19.09.2004	
	absolut	Prozent
Wahlberechtigte	395 314	x
Wahlbeteiligung	217 897	55,1
Ungültige Stimmen	3 239	1,5
Gültige Stimmen	214 658	98,5
davon: CDU	70 240	32,7
SPD	36 664	17,1
PDS	54 839	25,5
GRÜNE	19 841	9,2
NPD	11 959	5,6
FDP	10 124	4,7
Die Tierschutzpartei	4 103	1,9
GRAUE	2 479	1,2
BüSo	1 139	0,5
AUFBRUCH	1 130	0,5
DSU	823	0,4
PBC	703	0,3
DGG	614	0,3

Leipziger Direktmandate wurden errungen von: Robert Clemen, Jutta Schmidt, Uwe Albrecht, Rolf Seidel (alle CDU), Dr. Dietmar Pellmann (PDS), Dr. Barbara Höll (PDS), Gunther Hatzsch (SPD)

Quelle: Amt für Statistik und Wahlen Leipzig

siehe Vorbemerkungen

1406 Bundestagswahl 2005 - Ergebnis in Leipzig

Wahlkennziffern/ Parteien	Wahl am 18.09.2005	
	absolut	Prozent
Wahlberechtigte	399 808	x
Wahlbeteiligung	298 178	74,6
Ungültige Zweitstimmen	3 849	1,3
Gültige Zweitstimmen	294 329	98,7
davon: CDU	72 100	24,5
SPD	94 965	32,3
FDP	23 113	7,9
PDS	66 267	22,5
GRÜNE	24 471	8,3
NPD	7 539	2,6
AGFG	1 859	0,6
Bündnis Solidarität	1 484	0,5
PSG	752	0,3
PBC	710	0,2
REP	659	0,2
MLPD	410	0,1
Direktmandat Wahlkreis 153 - Leipzig 1	Rainer Fornahl (SPD)	
Direktmandat Wahlkreis 154 - Leipzig 2	Gunter Weißgerber (SPD)	

Quelle: Amt für Statistik und Wahlen Leipzig

1407 Oberbürgermeisterwahlen 2006

Wahlkennziffern / Kandidaten / Parteien	Oberbürgermeisterwahl		Oberbürgermeisterneuwahl	
	am 05.02.2006		am 26.02.2006	
	absolut	Prozent	absolut	Prozent
Wahlberechtigte	406 891	x	407 503	x
Wahlbeteiligung	141 895	34,9	129 233	31,7
davon:				
ungültige Stimmen	1 192	0,8	1 731	1,3
gültige Stimmen	140 703	99,2	127 502	98,7
davon:				
Burkhard Jung (SPD)	58 592	41,6	65 786	51,6
Uwe Albrecht (CDU)	45 973	32,7	56 050	44,0
Dr. Dietmar Pellmann (Die Linke.PDS)	21 868	15,5	nicht angetreten	
Michael Weichert (GRÜNE)	8 552	6,1	nicht angetreten	
Benedict Rehbein (Rehbein)	3 311	2,4	3 787	3,0
Prof. Bernd-Rüdiger Kern (DSU)	1 334	0,9	nicht angetreten	
Karsten Werner (BüSo)	1 073	0,8	1 879	1,5

Herr Burkhard Jung (SPD) wurde damit zum Oberbürgermeister der Stadt Leipzig gewählt.

Quelle: Amt für Statistik und Wahlen Leipzig

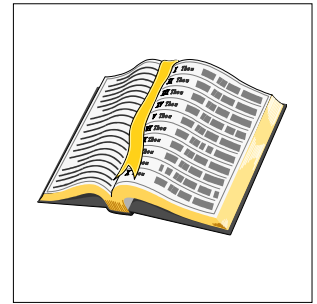

15

Chronik

der

Stadt Leipzig

für das Jahr 2007

Vorbemerkungen

Die **Chronik** für das Jahr **2007** wurde durch das Referat Medien, Kommunikation und Stadtbüro erstellt.

JAHRESCHRONIK 2007

Januar

01.01.2007 Der Kooperationsvertrag zwischen der Stadt Leipzig und den Landkreisen Leipziger Land, Delitzsch und Muldentalkreis tritt zum Jahresbeginn in Kraft. Er soll die Zusammenarbeit auf dem Gebiet der Wirtschaftsförderung intensivieren.

02.01.2007 Die Oper Leipzig schließt zeitweilig aufgrund von Sanierungsmaßnahmen. Dazu gehören die Rekonstruktion des Zuschauerhauses und die Aufrüstung der Brandschutztechnik. Der Spielbetrieb wird in anderen Spielstätten fortgesetzt.

09.-11.01.2007 Der „Baden Badener Dialog“, ein Erfahrungsaustausch der Präsidenten und Richter der obersten sechs deutschen und drei obersten russischen Gerichte, findet erstmals in Leipzig statt.

11.01.2007 Mit einem feierlichen Akt werden die unterirdischen Vortriebsarbeiten für den Bau des City-Tunnels gestartet. Um die Fahrt durch den Leipziger Untergrund beginnen zu können, wird gemäß alter Bergmannstradition die Schildmaschine auf den Namen „Leonie“ getauft und „angedreht“.

18.01.2007 Traditionell findet im Neuen Rathaus ein Empfang für die ausländischen Mitbürger statt, die im vergangenen Jahr mit der Anerkennung der deutschen Staatsbürgerschaft zu „Neu-Leipzigern“ geworden sind.

24.01.2007 Der neue Botschafter der Republik Polen in Deutschland, Marek Prawda, trägt sich ins Goldene Buch ein.

26.-30.01.2007 Oberbürgermeister Burkhard Jung absolviert mit einer 30-köpfigen Wirtschaftsdelegation ein umfangreiches Programm mit vielen interessanten Kontakten, Begegnungen und Gesprächen in Israel.

27.01.2007 Die Stadt Leipzig begeht zum elften Mal den Gedenktag für die Opfer des Nationalsozialismus.

27.01.-23.02.2007 In der Oberen Wandelhalle des Neuen Rathauses ist eine Ausstellung von Jugendlichen zu sehen, die erstmals Schicksale von 505 Leipziger jungen Euthanasieopfern zeigt.

Februar

01.02.2007 Für hervorragende Arbeiten in den Bereichen Kommunalpolitik und -verwaltung wird der Carl-Goerdeler-Preis verliehen. Die Preisträger sind Dr. Marion Reiser, Mitarbeiterin am Institut für Politikwissenschaften, und Dr. Frank Lohse, Dresdner Rechtsanwalt.

01.02.2007 Das Benefizkonzert im Leipziger Gewandhaus zugunsten krebskranker Kinder brachte 35 000 € ein, die der Krebsstation der Uni-Kinderklinik Leipzig übergeben werden.

03.02.2007 Auf dem 16. Ball des Sports auf dem neuen Messegelände werden die Leipziger Sportler des Jahres 2006 geehrt. Zudem erhalten Die Aktiven Senioren Leipzig, die HSG DHfK Leipzig und der Kampf- und Fitness-Club Leipzig den Titel „Verein des Jahres 2006“.

05.02.2007 US-Botschafter William R. Timken Jr. trägt sich bei seinem Antrittsbesuch in der Messestadt in das Goldene Buch der Stadt ein.

07.02.2007 Mit dem Beschluss des Stadtrates sind nun die Weichen für eine Neugestaltung des Brühl-Areals gestellt.

09.02.2007 Die Sparkassen Athletics 2007 - Fortsetzung der erfolgreichen L.E. Athletics - versprechen leichtathletische Spitzenkost und spannende Duelle in der Arena Leipzig.

14.02.2007 In einem Gespräch zwischen Bürgermeister Heiko Rosenthal, Beigeordneter für Umwelt, Ordnung, Sport der Stadt Leipzig, Vertretern des 1. FC Lokomotive Leipzig e.V., der Polizeidirektion Leipzig, dem Regierungspräsidium, der Leipziger Verkehrsbetriebe und dem Sächsischen Fußball-Verband geht es um eine klare gemeinsame Positionierung gegenüber gewaltbereiten Hooligans und einen umfangreichen Maßnahmenkatalog.

17.-18.02.2007 Die 54. Deutschen Leichtathletik-Hallenmeisterschaften, die nach 2003 zum zweiten Mal in Leipzig stattfinden, garantieren spannende Entscheidungen.

18.02.2007 Anlässlich des 150. Max-Klinger-Geburtstages laden verschiedene Einrichtungen, so das Museum der bildenden Künste und das Stadtgeschichtliche Museum, zu verschiedenen Veranstaltungen ein.

21.02.-06.03.2007 Das Gewandhausorchester gastiert unter Leitung von Riccardo Chailly in den USA. Dabei werben außerdem städtische Mitarbeiter des Amtes für Wirtschaftsförderung für den Wirtschaftsstandort Leipzig und die Region.

25.02.2007 Der Festakt zum 50. Geburtstag des Schauspielhauses lockt Besucher, Fans und Freunde, ihr Stadttheater gebührend zu feiern.

März

01.03.2007 Dr. Hussein Omran, syrischer Botschafter, trägt sich im Beisein von Oberbürgermeister Jung in das Goldene Buch der Stadt ein.

01.-06.03.2007 Oberbürgermeister Jung besucht mit einer hochrangigen Delegation Leipzigs Partnerstadt Houston sowie New York anlässlich der 13. USA-Tournee.

03.03.2007 Der 3. März ist der internationale Tag des Artenschutzes. Aus diesem Anlass veranstaltet das Amt für Umweltschutz gemeinsam mit weiteren Einrichtungen der Stadt einen Aktionstag.

11.03.2007 Anlässlich seines 100. Geburtstages wird für Georg Maurer im Gedenken an sein Wirken in Leipzig, insbesondere am „Literaturinstitut Johannes R. Becher“, eine Gedenktafel enthüllt.

12.03.2007 Ein Vertrag zwischen den Veranstaltungspartnern Deutscher Präventionstag GmbH, Freistaat Sachsen und Stadt Leipzig besiegelt das Vorhaben, den 13. Deutschen Präventionstag in Leipzig zu veranstalten.

17.03.2007 Anlässlich des 100-jährigen Bestehens der Leibnizschule findet ein großer Jubiläumsball im Neuen Rathaus statt.

17.-27.03.2007 In Leipzig findet bereits zum vierten Mal die Internationale Woche gegen Rassismus statt. Zu den insgesamt 16 Veranstaltern gehören städtische Einrichtungen, Kulturstätten und soziokulturelle Zentren wie auch interkulturelle Vereine.

20.03.2007 Im März 2007 wäre der Literaturwissenschaftler Hans Mayer 100 Jahre alt geworden. Die Stadt Leipzig und die Sächsische Akademie der Künste würdigen den bedeutenden Gelehrten mit einer gemeinsamen Veranstaltung.

20.03.2007 Oberbürgermeister Jung unterzeichnet die Absichtserklärung zum Beitritt in die „Europäische Städte-Koalition gegen Rassismus“.

23.03.2007 Der diesjährige Gutenberg-Preis der Stadt Leipzig wird im Ratsplenarsaal des Neuen Rathauses von Bürgermeister Dr. Georg Girardet an den südkoreanischen Typografen und Grafiker Ahn Sang-Soo verliehen. Dieser spendet sein Preisgeld in Höhe von 10 000 € der Leipziger Hochschule für Grafik und Buchkunst.

April

01.04.2007 Anfang April startet ein neuer Service der Leipziger Verkehrsbetriebe: der Begleitedienst für mobilitätseingeschränkte Menschen.

04.-09.04.2007 Dieses Jahr erinnert die historische Leipziger Ostermesse mit einem Spektakel an das mittelalterliche Brauchtum.

21.04.2007 Zum achten Mal in Folge veranstalten 40 Museen und Sammlungen die Leipziger Museumsnacht, die in diesem Jahr unter dem Thema „Augen auf“ steht.

22.04.2007 Zum 31. Mal findet der Leipzig Marathon statt. Der Start und Zielbereich befindet sich in diesem Jahr auf der Straße Am Sportforum in Höhe der Arena Leipzig.

27./28.04.2007 Leipzig ist Gastgeber des Europäischen Bürger- und Städtekongresses. Die Messestadt wird während der deutschen EU-Ratspräsidentschaft zum Austragungsort hochrangiger Kongresse.

30.04.2007 Leipzigerinnen und Leipziger setzen ein sicht- und hörbares Zeichen gegen Gewalt und Rassismus vor dem Völkerschlachtdenkmal unter dem Motto „Courage zeigen“.

Mai

01.05.2007 Für zwei städtische Einrichtungen ist dieser Tag ein besonderes Datum. Das Amt für Statistik und Wahlen und das Stadtarchiv begehen ihr 140. Gründungsjubiläum.

05.05.2007 Die Feuerwache Nord begeht ihr 100. Jubiläum. Bürgermeister Heiko Rosenthal und Branddirektor Karl-Heinz Schneider geben mit dem Martinshorn das Eröffnungssignal.

08.05.2007 Oberbürgermeister Jung erinnert an die Opfer des Zweiten Weltkrieges mit einer feierlichen Kranzniederlegung auf dem Ostfriedhof.

11.05.2007 Die Arena Leipzig feiert 5-jähriges Jubiläum. Nach ihrer Eröffnung am 11. Mai 2002 zählt sie heute zu den bedeutendsten Veranstaltungsorten in Mitteldeutschland.

12.05.2007 Im Rahmen seines Besuches anlässlich der Verleihung des BILD-Medienpreises in Leipzig trägt sich der 14. Dalai Lama in das Goldene Buch der Messestadt ein.

21.05.2007 Der Verein Forum Thomanum legt den Grundstein für die Einrichtung einer Kindertagesstätte mit ausgeprägtem Profil für musische Früherziehung.

23.05.2007 Stadtoberhäupter und Politiker aus 15 europäischen Großstädten nehmen am Oberbürgermeister-Gipfel des Städtenetzwerks EUROCITIES in Leipzig teil. Gastgeber des Treffens sind Gérard Collomb, EUROCITIES-Präsident und Oberbürgermeister von Lyon, und Leipzigs Oberbürgermeister Burkhard Jung.

24.05.2007 Während der deutschen EU-Ratspräsidentschaft wird die „Charta zur nachhaltigen europäischen Stadt“ in Leipzig verabschiedet.

25.05.2007 Oberbürgermeister Burkhard Jung verleiht dem langjährigen DFB-Präsidenten und „Botschafter der Sportstadt Leipzig“, Egidius Braun, für die herausragende Unterstützung bei der Vorbereitung und Durchführung der Fußball-WM die Ehrenmedaille der Stadt Leipzig.

25.-28.05.2007 Am 16. Wave Gotik Treffen nehmen zahlreiche Schwarzgewande teil. Das jährliche Leipziger Treffen ist der unbestrittene Höhepunkt der Szene. Mehrere Veranstaltungen wie Konzerte, Theateraufführungen und Lesungen sorgen für Unterhaltung und Abwechslung.

29.05.2007 Acht ehrenamtlich tätige Leipzigerinnen und Leipziger erhalten eine Ehrenurkunde aus den Händen von Oberbürgermeister Burkhard Jung. Mit dieser Auszeichnung, die aufgrund eines Stadtratsbeschlusses seit 1999 vergeben wird, soll auf das unverzichtbare ehrenamtliche Engagement für unsere Gesellschaft aufmerksam gemacht werden.

Juni

01.-03.06.2007 Zum 16. Mal findet das Leipziger Stadtfest statt und präsentiert Erlebniswelten. Veranstaltungsstandorte sind dabei der Marktplatz, Burgplatz, Augustusplatz und der Nikolaikirchhof.

04.06.2007 Oberbürgermeister Jung tritt seine langfristig geplante Reise nach Krakau an. Grund dieser Reise ist ein Jubiläum: Leipzigs polnische Partnerstadt Krakau feiert ihre Neugründung vor 750 Jahren.

07.06.2007 Sicherheit und Ordnung in der Stadt Leipzig stehen im Mittelpunkt der 23. Sicherheitskonferenz von Stadt und Polizei.

07.-10.06.2007 Zum 14. Mal findet der sportliche Leistungsvergleich der Leipziger Schülerinnen und Schüler, die Leipziger Lipsiade, statt. Insgesamt nehmen 7 000 Mädchen und Jungen aus Leipzig und der näheren Umgebung der Stadt teil.

07.-17.06.2007 Leipzig ist wieder Magnet für Bach-Liebhaber aus aller Welt. Das Bachfest in Leipzig weist über 80 Veranstaltungen unter dem Jahres-Motto „Von Monteverdi zu Bach“ auf und erwartet zahlreiche Gäste und Einheimische.

10.-13.06.2007 Die Stadtverwaltung Leipzig und die Leipziger Messe International GmbH (LMI) präsentieren sich im Rahmen der Messe in Peking. Die Delegation vertritt die Stadt Leipzig bei zahlreichen Aktivitäten rund um die Energiespar- und Umweltschutzmesse in der Hauptstadt der Volksrepublik China.

12.06.2007 Nach sechs Monaten Bauzeit übergibt Oberbürgermeister Jung im Beisein des früheren Gewandhauskapellmeisters Kurt Masur einen weiteren Abschnitt des Pleißemühlgrabens zwischen Harkort- und Mozartstraße. Gewidmet wird die Uferpassage dem berühmten Komponisten und Gründer der ersten deutschen Musikhochschule in Leipzig, Felix Mendelssohn Bartholdy.

13.06.2007 Oberbürgermeister Jung legt im Beisein von Sportlern, Projektförderern und Sportfunktionären den Grundstein für die neue Judohalle auf der Nordanlage des Leipziger Sportforums.

14.06.2007 Der australische Botschafter, Ian Kemish, trägt sich in das Goldene Buch der Stadt Leipzig ein.

14.-18.06.2007 „Alkohol – Verantwortung setzt die Grenze“ – so lautet das Motto der ersten Deutschen Suchtwoche. Die Suchtwoche will aufklären und neue Impulse in der Alkoholprävention anregen. Schirmherr für die Aktivitäten in Leipzig ist Sozialbürgermeister Prof. Thomas Fabian.

14.-24.06.2007 Französische Kunst und Kultur stehen in der Moritzbastei hoch im Kurs. Die Französischen Kulturtage locken mit Konzerten und verschiedensten Veranstaltungen.

16.06.2007 Oberbürgermeister Jung überreicht dem Ehrendirigenten des Gewandhausorchesters und Ehrenbürger der Stadt Leipzig, Kurt Masur, für sein Lebenswerk den ersten Mendelssohn-Preis.

Anlässlich seines 80. Geburtstages findet eine Gala im Gewandhaus statt. Sie gilt der Felix-Mendelssohn-Bartholdy-Stiftung und damit vorrangig der Institution des Mendelssohn-Hauses.

22.06.2007 Ein Festkolloquium, veranstaltet von der Leipziger Messe GmbH und der Stadt Leipzig, erinnert an die 500-jährige Wiederkehr der Verleihung des „Zweiten großen Reichsmesseprivilegs“. Ein zweites Jubiläum gilt Leipzigs heimlichen Wahrzeichen: dem Doppel-M, welches in diesem Jahr seinen 90. Geburtstag feiert.

24.06.2007 „Sport verbindet“ - der Stadtsportbund veranstaltet zum fünften Mal den „Olympic Day Run“. Alljährlich erinnern Sportveranstaltungen in aller Welt mit diesem Tag an die Gründung des Internationalen Olympischen Komitees am 23. Juni 1894.

28.-30.06.2007 Das in Leipzig ansässige Gustav-Adolf-Werk, das 2007 sein 175-jähriges Bestehen feiert, erinnert zusammen mit der Thomaskirche und der Stadt in einer Reihe von Veranstaltungen an den 150. Todestag von Dr. Christian Gottlob Leberecht Großmann. Er war Ehrenbürger der Stadt Leipzig, GAW-Gründer, Politiker und Superintendent.

Juli

02.07.2007 Der 3. Gemeinsame Ausschuss der Metropolregion Sachsendreieck tagt in Leipzig. Es treffen sich die Oberbürgermeister Barbara Ludwig (Chemnitz), Dietmar Vettermann (Zwickau) und der 2. Bürgermeister Dresdens, Herbert Feßmayr, auf Einladung des derzeitigen Vorsitzenden des Sachsendreiecks, des Leipziger Oberbürgermeisters Burkhard Jung.

04.07.2007 Die GRASSI-Museen sind Gastgeber für den 14. Tag der Begegnung zwischen Menschen mit und ohne Behinderung. Den Menschen mit Behinderung ist ein barrierefreies Museumserlebnis garantiert.

05.07.2007 Anlässlich des 150. Geburtstages von Clara Zetkin findet in der Stadtbibliothek Leipzig eine Lesung statt. Clara Zetkin war eine der bedeutenden Vertreterinnen der proletarischen Frauenbewegung.

06.07.2007 Insgesamt 30 junge Leute, die sich freiwillig und ehrenamtlich engagieren, erhalten von Bürgermeister Prof. Fabian ihre Jugendleiterkarten – die sogenannten „Juleicas“.

06.07.2007 Das Aufbauwerk in Leipzig kann mittlerweile 15 erfolgreiche Jahre verzeichnen. Seit 15 Jahren ist die GmbH, eine Beteiligungsgesellschaft der Stadt Leipzig und der Landkreise, dabei, die Entwicklung der Region voranzutreiben mit Projektideen auf wirtschaftlichem und kulturellem Gebiet in Sachen Umweltschutz.

07.07.2007 Die Nacht der offenen Kirchen lädt zu Kulturgenuß und stillem Gebet. Mehr als 20 Sakralbauten laden bis 24 Uhr zum kostenlosen Besuch ein.

07.-08.07.2007 Unter dem Motto „Klassik airleben“ bietet das Rosental die stimmungsvolle Kulisse für den Saisonausklang von Oper und Gewandhaus.

07.-08.07.2007 Der Flughafen Leipzig/Halle feiert mit einem Tag der offenen Tür sein 80-jähriges Bestehen. Fast alles, was Flug- und Reisebetrieb ausmacht, wird vorgestellt.

07.-15.07.2007 Mehr als 630 Sportlerinnen und Sportler aus 86 Nationen haben sich für die 44. Weltmeisterschaft der Bogenschützen, die auf der Westwiese am Zentralstadion ausgetragen wird, angesagt. Dies bedeutet einen neuen Teilnehmerrekord.

08.-15.07.2007 SCHALOM bedeutet „Friede“ und steht als Motto über den Jüdischen Wochen, die das Kulturamt der Stadt seit 1995 alle zwei Jahre mit der Israelischen Religionsgemeinde zu Leipzig und der Ephraim Carlebach Stiftung ausrichtet. Am Programm in diesem Jahr werden mehr als 40 Partnereinrichtungen, Vereine und Initiativen mitwirken.

11.07.2007 Ehemalige jüdische Leipziger und Familienangehörige tragen sich anlässlich eines einwöchigen Besuchs der Stadt Leipzig in das Goldene Buch ein.

24.07.2007 Die Entscheidung durch das Bundeskabinett ist gefallen, dass die Messestadt Sitz des Deutschen Biomasse-Forschungszentrums wird. Diese Ansiedlung in Leipzig ist ein großer Erfolg und bietet beste Wachstumschancen für Stadt und Region.

25.-29.07.2007 Zum 14. Mal findet die Balloon Fiesta in Lößnig statt. Zum Start am 25. Juli gibt es den Leipzig-Cup der Heißluftballonfahrer.

August

03.-11.08.2007 Zum 13. Mal wird Leipzigs City zum musikalischem Sommergarten auf dem Marktplatz vor dem Alten Rathaus bei den Classic

Open. Schirmherr Oberbürgermeister Jung lädt gemeinsam mit Konzertveranstalter Peter Degner zu diesem beliebten Open-Air-Festival ein.

16.08.2007 Der erste Spatenstich am Völkerschlachtdenkmal für einen weiteren barrierefreien Zugang wird gesetzt.

18.-19.08.2007 Der Wasser-Stadt-Leipzig e.V. hat zum 7. Mal das Leipziger Wasserfest organisiert. Im Stadtteilpark Plagwitz am Karl-Heine-Kanal zwischen Vereinshaus und Stelzenhaus finden Vereine, Künstler, Unternehmen und Händler wieder eine unterhaltsame Plattform für Information, Kommunikation, Kunst und Gastronomie.

24.-26.08.2007 Ein sportlicher Höhepunkt für Leipzig ist das Vier-Länder-Turnier der Volleyballer, welches in der Arena Leipzig ausgetragen wird. Neben der Deutschen Nationalmannschaft der Männer spielen auch Weltmeister Brasilien, Vizeweltmeister Polen und Europameister Italien.

28.08.2007 Burkhard Jung empfängt junge Führungskräfte aus Amerika und Deutschland im Neuen Rathaus. Dabei geht es um Perspektiven und Möglichkeiten der Zusammenarbeit.

31.08-02.09.2007 Die Leipzigerinnen und Leipziger können anlässlich der Tage des offenen City-Tunnels einen ersten Eindruck vom Tunnel bekommen. Es sind die Röhre zwischen Bayerischem Bahnhof und Wilhelm-Leuschner-Platz sowie die dort geparkte Bohrmaschine „Leonie“ zu besichtigen.

September

01.09.2007 Am 1. September 1939 begann mit dem Überfall Deutschlands auf Polen der Zweite Weltkrieg. Anlässlich dieses Jahrestages legt die Vizekonsulin der Republik Polen mit Mitarbeitern des polnischen Generalkonsulates, in Leipzig lebenden Polen sowie Vertretern der Stadt Leipzig am Ehrenmal für die polnischen Opfer am Leipziger Ostfriedhof Blumen nieder.

Am selben Tag laden das Friedenszentrum Leipzig e.V., der Aktionskreis gegen Rechts Leipzig und der Courage zeigen e.V. zu verschiedenen Veranstaltungen ein. Oberbürgermeister Burkhard Jung unterstützt diese Aktionen.

02.09.2007 Das traditionelle Leipziger Badewannenrennen am Völkerschlachtdenkmal gibt den spektakulären Auftakt zur Leipziger Herbstfestesaison.

05.09.2007 Die Universität weiht in der Liebigstraße einen hochmodernen Krankenhausneubau, das Zentrum für Frauen- und Kindermedizin, ein.

07.09.2007 Die Diakonie am Thonberg, eine Behindertenwerkstatt, begeht 10-jähriges Jubiläum mit großem Stadtfest für alle Leipzigerinnen und Leipziger.

08.-09.09.2007 Die Freiwillige Feuerwehr Burghausen wird 100 Jahre alt. Das Festwochenende beginnt mit dem traditionellen Schlauchbootrennen auf dem Elster-Saale-Kanal.

09.09.2007 Beim 6. Mitteldeutschen Marathon gehen zahlreiche Sportler in den unterschiedlichen Distanzen auf die Strecke.

09.09.2007 Der Tag des offenen Denkmals dient dazu, geschichtsträchtige Bauten zu erkunden.

12.09.2007 Der neue „Duft- und Tastgarten“ im Friedenspark, ein Park für blinde und sehbehinderte Menschen, wird eröffnet.

14.09.2007 Nach über zwei Jahren Bauzeit wird der erste Abschnitt des Elstermühlgrabens zwischen Thomasiusstraße und Jacobstraße/Rosentalgasse durch Oberbürgermeister Burkhard Jung feierlich übergeben.

15.09.2007 Mit dem mittlerweile schon traditionellen Spätsommerfest "OSTLichter" startet der Kulturherbst im Leipziger Osten mit über 60 Veranstaltungen. Gemeinsam mit dem Kulturamt laden die Vereine und Institutionen ein, bis zum 28. Oktober den Osten (neu) zu entdecken.

15.09.2007 Im Rahmen des Herbstauftakt-Festes 2007 der Leipziger Verkehrsbetriebe feiern Leipzig und seine chinesische Partnerstadt Nanjing „Das Fest des Goldenen Drachen“.

17.09.-03.10.2007 Die Interkulturellen Wochen in Leipzig laden zu Begegnungen mit anderen Kulturen und Religionen ein und zeigen die Vielfalt der weltoffenen Stadt. Mit 160 Veranstaltungen ist das Programm so umfangreich wie noch nie. Zu den rund 100 Veranstaltern zählen interkulturelle Vereine, Bürgervereine, Theater, Religionsgemeinschaften, Jugendzentren und Sportvereine.

24.-28.09.2007 Internationale Experten der Logistikbranche treffen sich erstmalig in Leipzig zur Logistikkonferenz „innoLogIST 2007“. Es ist die weltweit erste Konferenz, die sich thematisch mit den Schnittbereichen von Logistik und Informationstechnologie beschäftigt.

25.-27.09.2007 Eine Wirtschaftsdelegation aus Atlanta (USA) unter Leitung der Bürgermeisterin Shirley Franklin weilt in Leipzig. Die Kontakte gehen zurück auf einen Besuch einer Delegation Leipziger Wirtschaftsförderer im März 2007 in Atlanta.

27.09.2007 Auf Initiative der Leipziger Messe GmbH, die ihre Zusammenarbeit mit dem wichtigsten Messestandort in Bulgarien verstärken will, reist Oberbürgermeister Burkhard Jung gemeinsam mit Wolfgang Marzin, Vorsitzender der Geschäftsführung der Leipziger Messe GmbH, für einen Tag nach Plovdiv.

27.-30.09.2007 Die Medienwelt schaut nach Leipzig, denn hier treffen sich etwa 500 junge Medienmacher auf den Jugendmedientagen (JMT) 2007, Deutschlands größtem Kongress für Nachwuchsjournalisten.

28.09.-09.10.2007 Eine Bürgerreise führt 26 Leipzigerinnen und Leipziger nach Addis Abeba. Die Delegation mit dem Ersten Bürgermeister Andreas Müller an der Spitze hat einen Masterplan im Gepäck für die Errichtung eines neuen Zoo-Geländes in Addis. Diesen übergeben Leipzigs Erster Bürgermeister und Addis Abebas Oberbürgermeister im Beisein des äthiopischen Ministerpräsidenten an Bundeskanzlerin Angela Merkel.

Oktober

03.-06.10.2007 Im Zentrum der 31. Leipziger Jazztage steht der südafrikanische Jazz. Nie zuvor stand bei einem deutschen Festival die südafrikanische Jazzszene so stark im Zentrum wie bei den diesjährigen Leipziger Jazztagen.

08.10.2007 Der „Preis für die Freiheit und Zukunft der Medien“, alljährlich ausgelobt von der Medienstiftung Sparkasse Leipzig, geht an Akbar Ganji, Vasil Ivanov und Dr. Wolfram Weimer. Mit Mut und beispielhaftem Einsatz traten sie in jüngster Vergangenheit für die Freiheit der Medien ein.

09.10.2007 Leipzig begeht traditionell den Jahrestag der Friedlichen Revolution im Herbst 1989 mit einem anspruchsvollen Programm. Dazu gehört die "Nacht der Kerzen". Für den 20. Jahrestag wird der „Ruf aus Leipzig: 40+20=60“ geprägt, der an 40 Jahre deutsche Teilung und 20 Jahre Wiedervereinigung erinnern soll.

09.10.2007 Die Dienstberatung des Oberbürgermeisters sprach sich für eine Partnerschaft der Stadt Leipzig mit UNICEF im Jahr 2008 aus. Durch verschiedene Aktionen und Initiativen sollen Spendengelder für UNICEF eingeworben werden.

09.10.2007 Ein Jahr nach seinem Tode wird eine Straße nach dem legendären Bandleader Klaus Renft benannt. Er hat kritisches Denken und Handeln in einem totalitären System vorgelebt.

11.-21.10.2007 Zum 17. Mal findet Deutschlands größtes internationales Kabarett- und Kleinkunstfestival, die Leipziger Lachmesse, statt. Über 160 Künstler aus sieben Ländern garantieren Kabarett, Comedy, Musik und Spaß vom Feinsten bei 99 Veranstaltungen in 13 Veranstaltungsstätten.

14.10.2007 Xu Lin, Direktorin von Hanban, und Prof. Franz Häuser, Rektor der Universität Leipzig, unterzeichnen den Gründervertrag für das Leipziger Konfuzius-Institut, ein Institut für chinesische Sprache und Kultur, welches die Universität in Zusammenarbeit mit der Chinesischen Staatlichen Leitungsgruppe errichtet.

14.-17.10.2007 Oberbürgermeister Burkhard Jung nimmt an der 25. Jerusalemer Oberbürgermeisterkonferenz teil.

19.10.2007 Seit dem 19. Oktober hat das sächsische Leistungszentrum für Mädchen- und Frauenfußball eine besiegelte Adresse in Leipzig - die Sportanlage Gontardweg.

23.-28.10.2007 Unter Leitung von Oberbürgermeister Jung reist eine zwanzigköpfige Gruppe mit Vertretern aus Verwaltung, Wirtschaft, Marketing und Wissenschaft zunächst in die Leipziger Partnerstadt Nanjing und nachfolgend nach Shanghai.

28.10.2007 Ab sofort fliegt die Lufthansa Cargo vom Flughafen Leipzig/Halle mit 21 Frachtflügen pro Woche Standorte wie Atlanta, Singapur, Istanbul und Delhi an. Die Verlegung der Flüge steht in Verbindung mit dem Ausbau des Leipziger Flughafens zu einem internationalen Frachtdrehkreuz.

29.10.-04.11.2007 Das Internationale Leipziger Festival für Dokumentar- und Animationsfilm („Dokfilmwoche“) feiert Jubiläum. 50 Mal bereits eilten Cineasten aus Leipzig und der ganzen Welt eine Woche lang durch die Leipziger Innenstadt auf dem Weg in die nächste Premiere, die nächste Vorführung, die nächste Filmdiskussion.

30.10.2007 Oberbürgermeister Jung und Baubürgermeister Martin zur Nedden nehmen die Verleihung des Leipziger Architekturpreises zur Förderung der Baukultur vor. Drei Architekturleistungen, die mit ihren Bauwerken und Freiraumgestaltungen einen besonderen Beitrag zur städtischen Gestaltung leisteten, erhalten diesen Preis.

November

01.11.2007 Eine Urkunde und 800 € Preisgeld sichert sich der Leipziger Sportverein BC Eintracht Leipzig 02 e.V. beim ersten sachsenweiten Wettbewerb „Mit Sport groß werden“.

05.-11.11.2007 Mitarbeiter der Stadt Leipzig besuchten Anfang Oktober Leipzigs Partnerstadt Brno in Tschechien. Vom 5. bis 11. November 2007 findet der Gegenbesuch in der Stadtverwaltung Leipzig statt. Ziel des Fachkräfteaustausches ist der Erfahrungsaustausch und die Diskussion von Ansatzpunkten zukünftiger Kooperation.

06.-11.11.2007 Zum 17. Mal heißt es „Vorhang auf!“ für die euro-scene Leipzig. Unter dem Motto „Spaltungen“ stellt das Festival zeitgenössischen europäischen Theaters Fragen nach Reibungsflächen und Bewusstseinspaltungen. Das Festival zeigt insgesamt zwölf Gastspiele aus neun Ländern in 27 Vorstellungen und neun Spielstätten.

09.11.2007 Leipzig gedenkt der Opfer der Prognomacht von 1938 und erinnert durch zahlreiche Kranzniederlegungen an die Geschehnisse der „Reichskristallnacht“.

11.11.2007 Verjüngt und erneuert präsentiert sich die Leipziger Oper nach Abschluss der Sanierung des Zuschauerhauses. Sie eröffnet mit einem musikalischen Fest und gibt fünf Tage später die erste Premiere mit Richard Wagners „Rienzi“.

12.11.2007 Im Zentralstadion Leipzig wird die Vereinigung deutscher Stadionbetreiber e.V. gegründet. Hauptziel ist es, die Betreiberinteressen zu bündeln.

13.11.2007 Der Grundstein für die Kindertagesstätte "Villa Kunterbunt" ist gelegt. Der Neubau für die vom Ortsverband Leipzig des Deutschen Kinderschutzbundes (DKSB) betriebene Einrichtung soll im Frühjahr 2008 fertig gestellt werden.

15.11.2007 Die Auftaktkonferenz der "Metropolregion Sachsendreieck" findet in Leipzig statt. Das Ziel der Konferenz ist insbesondere, neue Akteure für die aktive Mitarbeit zu gewinnen, Arbeitsschwerpunkte festzulegen und zu konkretisieren und das Profil der Region zu schärfen.

16.11.2007 Die „Nacht für den Frieden“ begehen evangelische, katholische und konfessionslose Jugendliche in der Leipziger Nikolaikirche. Das Motto lautet in diesem Jahr „Gute N8 Krieg.“

17.11.2007 75 Kameradinnen und Kameraden aus 24 Freiwilligen Feuerwehren Leipzigs werden für ihre langjährige und aktive Mitwirkung in den Reihen der Freiwilligen Feuerwehr ausgezeichnet.

20.11.2007 42 Schülerinnen und Schüler werden im Neuen Rathaus empfangen. Sie alle haben erfolgreich an nationalen und internationalen Wettbewerben auf sprachlichem, sportlichem, musischem oder naturwissenschaftlichem Gebiet teilgenommen und Medaillen, Urkunden, Pokale oder Sachpreise erkämpft.

20.11.2007 Zum sechsten Mal wird der Preis für CivilCourage an engagierte Leipziger verliehen. Er geht in an den elfjährigen Tulani Bremer, der sich gegen Beschimpfung und Beleidigung aufgrund seiner Hautfarbe während eines Fußballspiels zur Wehr setzte und mit Unterstützung seiner Mutter diese Vorfälle öffentlich machte.

21.-24.11.2007 Oberbürgermeister Jung reist gemeinsam mit Sozialbürgermeister Prof. Fabian zur Jahreshauptversammlung von EUROCITIES nach Danzig. Dort trifft Oberbürgermeister Jung mit dem ehemaligen polnischen Präsidenten und Friedensnobelpreisträger Lech Walesa zusammen. Mit einer offiziellen Einladung der Stadt Leipzig zum 20-jährigen Jubiläum der Friedlichen Revolution am 9. Oktober 2009 endete das Treffen am Rande der EUROCITIES-Jahreshauptversammlung.

24.11.-22.12.2007 Der Leipziger Weihnachtsmarkt öffnet mit seinen einzigartigen kulturellen und kulinarischen Angeboten seine Tore. Mit seinen 253 Ständen ist er einer der größten und schönsten Weihnachtsmärkte in Deutschland. Auch dieses Jahr gibt es wieder zahlreiche Attraktionen für Jung und Alt zu bestaunen.

25.11.2007 In der Kulturfabrik Werk II findet die Preisverleihung der VISIONALE 2007, des 17. Kinder- und Jugendmedienwettbewerbes der Stadt Leipzig, statt.

26.11.2007 Im Beisein von Bürgermeister Prof. Dr. Thomas Fabian wird das Kinder- und Jugendwohnheim „Am Kirschberg“ feierlich eröffnet. Nach nur 14-monatiger Bauzeit können vorerst 17 junge Leute in das Wohnheim für behinderte Kinder und Jugendliche einziehen.

27.11.2007 100 Jahre Leipziger Kleinmesse sind der Anlass für eine Ausstellung, die Einblicke hinter die Kulissen des Volksfestes und in persönliche Bereiche des Schaustellerberufes bietet. Der Start für diese Ausstellung ist der 27.11.2007 und bis 27.01.2007 wird sie zu sehen sein.

28.11.2007 Der 1. Spatenstich für den Bau der Tropenerlebniswelt „Gondwanaland“ im Zoo Leipzig wird ausgeführt. „Gondwanaland“ ist das größte Projekt, das der Zoo bislang in Angriff genommen hat.

30.11.-01.12.2007 Zum 8. Mal findet die Fachtagung „Kinder haben Recht(e)!“ im Neuen Rathaus in Leipzig statt. Das diesjährige Thema der Kinderrechtstagung lautet: „Chancengleichheit“.

Dezember

01.12.2007 Das diesjährige Motto zum Welt-Aids-Tag „Gemeinsam gegen Aids“ fordert sowohl die Politik als auch jeden Einzelnen auf, Verantwortung für sich selbst und andere im Kampf gegen HIV und Aids zu übernehmen.

01.12.2007 Nach umfassender Sanierung und Modernisierung erwartet das GRASSI Museum für Angewandte Kunst Gäste aus Politik, Kultur und Wirtschaft zum ersten offiziellen Rundgang. Mit der Wiedereröffnung nach sechsjähriger Sanierung nimmt das Museum seine vor dem Zweiten Weltkrieg angestammten Ausstellungsbereiche von neuem in Besitz.

01.-02.12.2007 Der Behindertensportverein Leipzig e.V. veranstaltet erstmals ein internationales Sitzvolleyballturnier um den LE Sitzvolleyballcup in Leipzig.

06.12.2007 Der 4. Gemeinsame Ausschuss der Metropolregion Sachsendreieck tagt in Leipzig. Im Zentrum der Diskussion steht die Auswertung der

ersten Konferenz der Metropolregion Sachsendreieck, die am 15. November in Leipzig stattfindet. Das Bekenntnis der über 150 Akteure aus Sachsen-Anhalt, Thüringen und Sachsen zur Zusammenarbeit als Metropolregion soll 2008 in konkrete Projektarbeit umgesetzt werden.

10.12.2007 Die Beethovenstraße von der Wilhelm-Seyffferth- bis zur Grassistraße ist erneuert. Die neue, dem Ort angemessene Gestaltung trägt dem sehr großen Rad- und Fußgängerverkehr Rechnung und signalisiert auch baulich eine „Verkehrsberuhigung“.

10.-17.12.2007 Eine Delegation aus der äthiopischen Partnerstadt Leipzigs, Addis Abeba, ist zu Gast in der Messestadt. Die insgesamt achtköpfige Gruppe aus Stadtplanern, Architekten sowie dem Zoodirektor und dem Zootierarzt aus der afrikanischen Hauptstadt will den Leipziger Zoo intensiv kennen lernen, um so Anregungen und Hinweise für das Konzept eines Zoologischen Gartens in Addis Abeba zu gewinnen.

12.12.2007 Die Ratsversammlung votiert für die Zulassung des Bürgerbegehrens mit der Fragestellung: „Sind Sie dafür, dass die kommunalen Unternehmen und Betriebe der Stadt Leipzig, die der Daseinsvorsorge dienen, weiterhin zu 100 Prozent in kommunalen Eigentum bleiben?“. Der Bürgerentscheid findet am 27. Januar 2008 statt.

13.12.2007 Zu den bereits vorhandenen 41 Stolpersteinen, die an das Schicksal von Menschen erinnern, die Opfer des Nazi-Regimes wurden, werden 16 weitere ergänzt.

Stichwortverzeichnis

Abfallentsorgung 198

Abschlussprüfungen an Hochschulen 90
Abwasser 197
Adoptionen 59
Alleinerziehende 27
Alleinstehende 27
Alten- und Altenpflegeheime 65
Altersgruppen 24 f., 31 ff., 40, 42 f., 49, 53
Altersjahrgänge 21 ff., 38 ff., 50 f.
Altersquote 25
Amtliche Probenahmen 186
Anbau-Landwirtschaft 138 f.
Ankünfte-Tourismus 133 ff.
Apotheken 70
Arbeitnehmer 106 ff.
Arbeitnehmerentgelt 147
Arbeitslose 113 ff.
Arbeitslosengeldempfänger 61
Arbeitslosenquote 113 f.
Arbeitsmarkt 103 ff.
Arbeitszeit 107 ff.
Arena 172
Ärzte 66
Ärztliche Notdienste 187
ASB-Leitstelle 187
Asylbewerber 61, 64
Aufklärung von Straftaten 189 ff.
Ausländer 18 f., 21 f., 25, 28 ff., 37, 44 ff., 53
Ausländische Gäste 134 f.
Ausschreibungen 102
Ausstellungen 135 f.
Auszubildende 111

Bach-Archiv 167, 169

Bäder 178 ff.
Badewasseruntersuchungen 186
BAföG 92
Bauabgänge 98
Baufertigstellungen 96 f.
Baugenehmigungen 96 f.
 erloschene 98
Baugewerbe 127 ff.
Bauinstallation 129 ff.
Bautätigkeit 93 ff.
Bauüberhang 98
Bauwerke ausgewählte 7
Bedarfsgemeinschaften 62
Bedarfsorientierte Grundsicherung im Alter und
 bei Erwerbsminderung 63
Beförderte Personen 159, 161 f.
Beherbergungsstätten 132
Behinderte Personen 71 f.
Belantis Vergnügungspark Leipzig 179
Beratungsstellen des Gesundheitsamtes 71
Beschäftigte
 sozialversicherungspflichtig 109 ff.
 der Stadtverwaltung 203
Bestattungen 200
Besitzumschreibungen von Kfz 156
Betreutes Wohnen für Behinderte 72

Bevölkerung 15 ff., 35 ff.
 mittlere 18
 mit Hauptwohnsitz 15 ff., 35 ff.
 nach Nettoeinkommen 145
 nach Schul- und Bildungsabschluss 77
Bevölkerungsbestand 15 ff.
Bevölkerungsbewegung 35 ff.
 natürliche 37 ff.
 räumliche 44 ff.
Bevölkerungsdichte 17
Bevölkerungsentwicklung 18 ff., 35 ff.
Bevölkerungsgruppen 25, 27
Bibliotheken 170 ff.
Bildung 75 ff.
Brandeinsätze 188
Brände 188
Bruttoinlandsprodukt 119
Bruttoverdienste 143 ff.
Bruttowertschöpfung 119
Bruttozugänge an Sachanlagen 131
Bürgerentscheid 213
Bundestagswahl 216
Bus 159
Bußgeldverfahren 157

Delikte 189 ff.

Deutsche Nationalbibliothek 170
Deutsche Zentralbücherei für Blinde 170
Durchschnittsalter 19

Ehescheidungen 53 f.

Eheschließungen 53
Einbürgerungen 33
Eingemeindungen 9
Einkommen 141 ff.
Einsätze der Feuerwehr 187 f.
Einwohner 15 ff., 35 ff.
Emissionen 185
Empfänger von Wohngeld 63
Energieverbrauch 197
Erdgasversorgung 196
Ernteerträge 139
Erwerbsfähige Hilfebedürftige 62
Erwerbslose 26, 116
 nach Nettoeinkommen 147
Erwerbslosenquote 116
Erwerbspersonen 26, 116
Erwerbstätige 26, 106 ff.
 nach Nettoeinkommen 145
Erzieherische Hilfen 59 f.
Europawahl 215
Exportquote 125

Fabrikneue Kfz 156

Familien 27
Familiengericht 192
Familienstand 24
Feinstaubbelastung 184 f.
Ferienpassveranstaltungen 179

Fernwärmeversorgung 196 f.
Festivals, ausgewählte 173
Feuerwehr 187 f.
Feuerwehr-Rettungsleitstelle 187
Finanzen 201 ff.
Firmen 121
Fläche der Stadt 7 f.
Flächennutzung 8, 138 f.
Fluggäste 161 f.
Flughafen Leipzig/Halle 161 f.
Flugzeugbewegungen 161
Flusslängen 7
Freibäder 178 f.
Freiheitsstrafvollzug 194
Freizeitkurse an Schulen 180
Freizeittreffs 180
Friedensrichter 194
Friedhöfe 200
Fruchtbarkeit 39 f.
Führerscheine 195

Gäste 133 ff.
Galerien 169
Gasversorgung 196 f.
Gebäude
 ausgewählte 7
 mit Wohnungen 96
Geborene 19 f., 37 f., 43
Geburten 19 f., 37 f., 43
Geburtendefizit 19 f., 37
Geburtenfolge 38
Geburtenrate 37
Geburtsjahrgänge 21 f., 38
Gemeindliche Schiedstellen 194
Geographische Lage 7
Gerichtsbarkeit 192 f.
Gestorbene 19 f., 37, 40 ff.
 Säuglinge 43
Gesundheit 55 ff.
Gewandhaus 165
Gewässer 7
Gewerbemeldungen 119 f.
Gohliser Schlösschen 168
Grünanlagen 10
Grundstücksverkäufe 100

Hallenbäder 178 f.
Handwerksbetriebe 122
Haushalt der Stadt 204 ff.
Haushalte 26 f.
 nach Einkommen 146 f.
Hebesätze 210
Hilfeleistungen der Feuerwehr 188
Hochschulen 88 ff.
Hoch- und Tiefbau 127 ff.
Horte 58
Hotels 132

Hundehaltung 199
Hygiene 71

Immissionen 183 ff.
Infrastruktur 181 ff.
Insolvenzen 124
Internationales Leipziger Festival für
 Dokumentar- und Animationsfilm 172
Investitionen 131

Jugendhilfe, Einnahmen und Ausgaben 61
Jugendquote 25
Jugendstrafvollzug 194
Justizvollzugsanstalt Leipzig 194

Kabarett 166
Kapazität der Beherbergungsstätten 132
Kaufpreise für Eigentumswohnung 100
Kinder 25, 27
Kindergärten 58
Kinderkrippen 58
Kinderspielplätze 180
Kindertageseinrichtungen (Kita) 58
Kinos 168
Kirche
 Evangelisch-Lutherische 25, 33
 Katholische 25, 33
Kleingärten 10
Kleinmesse 137
Klima 12 ff.
Kohlenmonoxidbelastung 185
Kohlendioxidbelastung 185
Konfessionen 25, 33, 51
Kommunale Finanzen 201 ff.
Kommunale Wasserwerke Leipzig 197
Kongresse 135
Krafftfahrerpreisindex 150
Krafftfahrzeugbestand 155
Krankenhäuser 66 ff.
Krankentransporte 187
Krankheiten, meldepflichtige 65
Kultur 163 ff.

Landtagswahl 215
Landwirtschaftliche Betriebe 138 f.
Landwirtschaftliche Fläche 138 f.
Langzeitarbeitslose 113 f.
Lastenzuschuss 63
Lebendgeborene 19 f., 37 f.
Lebensbaum 23
Lebensformen 27
Lebensmittelkontrollen 187
Lehrkräfte an
 allgemein bildenden Schulen 83
 berufsbildenden Schulen 86
 der Volkshochschule 87
Leibniz-Institut für Länderkunde e.V.
 Geographische Zentralbibliothek 170
Leipziger Messe 135 f.
Leipziger Verkehrsbetriebe (LVB) 159
Leistungen für Unterhalt und Heizung 62
Leistungen zum Lebensunterhalt 62

Leistungsempfänger nach SGB II 61
Lieferungen und Leistungen 123 f.
Luftfeuchte 12

Luftfracht 161
Lufttemperatur 12 ff.
Luftverkehr 161 f.

Märkte 137

Mehrlingsgeburten 37
Messen 135 f.
Miete 63
Mietzuschuss 63
Mikrozensus
 Bevölkerung 16, 26 f.
 Bildungsabschlüsse 77
 Einkommen..145 ff.
 Erwerbslose 26, 116
 Erwerbstätige 26, 107 ff.
 Familien 27
 Privathaushalte 26 f.
 Schulabschlüsse 77
Museen 169
Musikschule Leipzig "Johann Sebastian Bach" 167

Naherholungsgebiete 10

Nahverkehr 159 f.
Nationalität 28 ff.
Naturschutzobjekte 11
Nettoeinkommen 145 f.
Neubau 96 ff.
Neue Szene 166
Nichtärztliches Personal 70
Nicht erwerbsfähige Hilfebedürftige 62
Nichterwerbspersonen 26, 116
Nichtwohngebäude 96 ff.
Niederschlag 12 ff.

Oberbürgermeisterwahl 216

Obdachlose Personen 74
Öffentlicher Nahverkehr 15 f.
Oper 165
Opfer 191
Ordnungswidrigkeiten 157, 195
Ortschaftsräte 213
Ozonbelastung 184 f.

Parkanlagen 10

Parteien 213 ff.
Partnerstädte 14
Pässe 195
Pendler 112
Pensionen 132
Personalausweise 195
Personal
 an Hochschulen 92
 der Krankenhäuser 70
 der Stadtverwaltung 203
 der Volkshochschule 87
Personenverkehr 159 f.
Pferderennen 178
Pflegebedürftige Personen 73

Pkw-Bestand 155
Preise 141 ff.
Privathaushalte 26
Probenahmen hygienische 186
Räumungsklagen 73
Realsteuervergleich 210
Reiseziele (Flughafen Leipzig/Halle) 162
Religionszugehörigkeit 25, 33, 51

Säuglinge 25, 43

Säuglingssterblichkeit 43
Schauspielhaus 166
Schulabgänger 82
Schulbibliotheken 180
Schulden 210
Schulen
 allgemein bildende 78 ff.
 berufsbildende 83 ff.
 des zweiten Bildungsweges 81
 Fachhoch- 88 ff.
 Förder- 78, 81
 Grund- 78
 Gymnasien 78 ff.
 Hoch- 88 ff.
 Mittel- 78 ff.
 Volkshoch- 86 f.
Schüler 78 ff.
Schulhorte 58
Schul- und Bildungsabschlüsse 77
Schwefeldioxidbelastung 183, 185
Schwerbehinderte Personen 71 f.
Selbstmorde 43
Sonstiges Ausbaugewerbe 139 ff.
Soziale Mindestsicherung 61
Soziales 55 ff.
Sozialgeld 61 f.
Sozialhilfe nach dem SGB XII 61, 63
Sozialversicherungspflichtig Beschäftigte 109 ff.
Sparkasse 199
Sport 163 ff.
Sporteinrichtungen 174
Sportforum 172
Sporterfolge bzw. -medaillen 175
Sportvereine 176 f.
Staatliche Studienakademie 92
Staatsangehörigkeit 28 ff.
Staatsanwaltschaft 192
Stadtbeleuchtung 198
Stadtgebiet 7 f., 17
Stadtrat Fraktionen 216
Stadtratswahlen 214
Stadtreinigung 198
Stadtteilbibliotheken 171
Stadtverwaltung 203
Stadtwerke Leipzig 196
Städtische Bibliotheken 170 f.
Standardarbeitsvolumen 107
Sterbefälle 19 f., 37, 40 ff.
Sterbefallüberschuss 19 f., 37
Steuerbarer Umsatz 124
Steuern 205 ff.
Steuerpflichtige 123
Stickstoffdioxidbelastung 183, 185

Strafgericht 192
Straftaten 189 ff.
Straftatverdächtige 190 f.
Strafvollzug 194
Straßen 11

Straßenbäume 9 f.
Straßenbahn 159
Straßenverkehrsunfälle 157 f.
Stromversorgung 196 f.
Studierende 87 ff.
Studentenwerk 92
Studienanfänger 89
Suizide 43

Tatverdächtige 190 f.
Theater 166
Theater der Jungen Welt 166
Thomanerchor 166
Tierärzte 66
Tierbestand
im Zoo 173
in der Landwirtschaft 140
Todesursachen 42
Totgeborene 43
Tourismus 132 ff.
Trinkwasserqualität 186
Trinkwasseruntersuchungen 186
Trinkwasserversorgung 197
Trinkwasserverbrauch 197

Übernachtungen 133 f.
Umfrage kommunale Bürger- 99, 160
Umlandgemeinden 7, 52
Umsatz 123 ff.
Umsatzsteuerpflichtige 123
Umsatzsteuervorauszahlung 124
Umwelt 181 ff.
Umweltbibliothek 170
Unfallursachen 158
Unfallverursacher 157 f.
Universität 88 ff.
Universitätsbibliothek 170
Universitätsklinikum 69
Unternehmensregister 122 f.

Vaterschaftsfeststellung 60
Veranstaltungen
auf dem Leipziger Messegelände 135 f.
des Breitensports 174
des Jugendamtes 179
im Sportforum 172
Verarbeitendes Gewerbe 125 f.
Verbraucherpreisindex 148 ff.

Verfügbares Einkommen 144
Vergabe von Bauleistungen 102
Verkehr 153 ff.
Verkehrsaufkommen 159
Verkehrsmittelnutzung 160
Verkehrsunfälle 15 f.
Vermögenshaushalt 207 f.
Versorgung 197 ff.
Verurteilte 193
Verwaltungsgericht 192
Verwaltungshaushalt 205 f.
Verwarnungen 157
Volkshochschule 86 f.
Vollzeitäquivalente 106
Vorbereitende Baustellenarbeiten 127 ff.
Vormundschaften 60
Vornamen 34

Wahlen 211 ff.
Wald 8, 10
Wanderungsbewegung 19 f., 44 ff.
Wanderungssaldo 19 f., 44 ff.
Wasserfläche 8
Wasserhygiene 186
Wasserversorgung 197
Wegzüge 20, 44 ff.
Wertstoffeffassung 198
Wetter 12 ff.
Wirtschaft 117 ff.
Wochenmärkte 137
Wohnen 93 ff.
Wohnfläche 95 f., 99
Wohngeld 63
Wohngeldempfänger 63
Wohngebäude 96 ff.
Wohnräume 97 ff.
Wohnungen 95 ff.
Wohnungslose Personen 74
Wohnungsmiete Verbraucherpreisindex 151
Wohnungsneubau 96 ff.

Zahnärzte 66
Zentralstadion 172
Zivilgericht 192
Zoo 173
Zuzüge 20, 44 ff.
Zwangsräumungen 73

Quellenverzeichnis

Für die freundliche Unterstützung bei der Erarbeitung des Statistischen Jahrbuches sei folgenden Ämtern und Einrichtungen herzlich gedankt:

Ämter und Referate der Stadt Leipzig

Amt für Geoinformation und
Bodenordnung
Amt für Umweltschutz
Branddirektion
Gesundheitsamt
Grünflächenamt
Jugendamt
Kulturamt
Marktamt
Ordnungsamt

Referat für Europäische und Internationale
Zusammenarbeit
Referat Medien, Kommunikation und Stadtbüro
Schulverwaltungsamt
Sozialamt
Sport- und Bäderamt
Stadtkämmerei
Leipziger Städtische Bibliotheken
Verkehrs- und Tiefbauamt
Veterinär- und Lebensmittelaufsichtsamt

Statistisches Landesamt des Freistaates Sachsen

Abfall-Logistik Leipzig GmbH
Agentur für Arbeit Leipzig
Ägyptisches Museum
Apothekenmuseum
Arbeiter-Samariter-Bund
Autobahnamt Sachsen
Bach-Archiv
Belantis Vergnügungspark Leipzig
Bischöfliches Ordinariat des Bistums Dresden-
Meißen
Bundesagentur für Arbeit
Deutsche Nationalbibliothek Leipzig
Deutscher Wetterdienst
Deutsches Buch- und Schriftmuseum
Deutsches Kleingärtnermuseum
Deutsche Zentralbücherei für Blinde zu Leipzig
euro-scene Leipzig
Evangelisch-Lutherisches Bezirkskirchenamt
Filmförderungsanstalt
Flughafen Leipzig/Halle GmbH
Freundeskreis „Gohliser Schlösschen“ e.V.
Gewandhaus zu Leipzig
GRASSI Museum für Angewandte Kunst
GRASSI Museum für Musikinstrumente der
Universität Leipzig
GRASSI Museum für Völkerkunde
Handwerkskammer zu Leipzig
Industrie- und Handelskammer zu Leipzig
Kabarett Academixer
Kabarett Leipziger Funzel
Kamera- und Fotomuseum
Kommunaler Sozialverband Sachsen
Kommunale Wasserwerke Leipzig GmbH
Kraftfahrt-Bundesamt
Lachmesse e.V. Leipzig

Leibniz-Institut für Länderkunde e.V. -
Geographische Zentralbibliothek
Leipziger DOK-Filmwochen GmbH
Leipziger Galerie für Zeitgenössische Kunst
Leipziger Messe GmbH
Leipziger Reit- und Rennverein Scheibholz e.V.
Leipziger Verkehrsbetriebe GmbH
Museum der bildenden Künste
Museum für Schulgeschichte
Museum in der "Runden Ecke"
Museum im Mendelssohn-Haus
Musikschule Leipzig "Johann Sebastian Bach"
Naturkundemuseum
Oper Leipzig
Polizeidirektion Leipzig
Sachsen-Therme GmbH
Sächsisches Landesamt für Familie und Soziales
Sächsisches Landesamt für Umwelt und Geologie
Schauspiel Leipzig
Sportbäder Leipzig GmbH
Sportforum Leipzig ZSL Betreibergesellschaft mbH
Stadtgeschichtliches Museum
Stadtreinigung Leipzig
Stadtsporthaus Leipzig e.V.
Stadt- und Kreissparkasse Leipzig
Stadtwerke Leipzig GmbH
Studentenwerk Leipzig
Theater der Jungen Welt
Thomanerchor Leipzig
Umweltbibliothek
Universitätsbibliothek "Bibliotheca Albertina"
Volkshochschule Leipzig
Werkstättenmuseum für Druckkunst
Zeitgeschichtliches Forum
Zoo Leipzig GmbH

Veröffentlichungsverzeichnis

Statistisches Jahrbuch der Stadt Leipzig (jährlich) (je 25,- €)
Statistischer Quartalsbericht (vierteljährlich) (je 7,- €)

2008

Ortsteilkatalog 2008 (25,- €)
Umfrage zum Image der Universität Leipzig - Ergebnisbericht (15,- €)
Zuwanderung nach Leipzig 2007 - Ergebnisbericht (10,- €)
Kommunale Bürgerumfrage 2007 - Ergebnisbericht (15,- €)
Bürgerentscheid am 27.01.2008 (5,- €)

2007

Strukturatlas Leipzig 2007 (15,- €)
EU-Umfrage 2006 zur Lebensqualität in Städten (5,- €)
Bevölkerungsvorausschätzung für die Stadt Leipzig 2007 (5,- €)
Kommunale Bürgerumfrage 2006 - Ergebnisbericht (15,- €)
Deutschland-Umfrage zu Leipzig 2007 (7,- €)
Freizeit in Leipzig 2006 (15,- €)
Straßenabschnittsverzeichnis 2007 (7,50 €)

2006

Ausländer in der Stadt Leipzig 2006 (15,- €)
Ortsteilkatalog 2006 (25,- €)
Besucherbefragung Volkshochschule 2006 – Ergebnisübersicht (5,- €)
Kommunale Bürgerumfrage 2005 – Ergebnisübersicht (15,- €)
Oberbürgermeisterwahl 2006 in Leipzig – endgültige Ergebnisse (5,- €)
Oberbürgermeisterneuwahl 26.02.2006 – vorläufige Ergebnisse (5,- €)
Oberbürgermeisterwahl am 05.02.2006 – vorläufige Ergebnisse (5,- €)
Landtagswiederholungswahl 22.01.2006 im Wahlkreis 31 - Leipzig 7 (5,- €)

2005

Leipziger Brücken: Brücken über Pleiße, Mühlpleiße, Floßgraben und Pleißemühlgraben (10,- €)
Bundestagswahl am 18.09.2005 in Leipzig – endgültige Ergebnisse (5,- €)
Bundestagswahl am 18.09.2005 in Leipzig – vorläufige Ergebnisse (5,- €)
Vorbericht für die Bundestagswahl 2005 (5,- €)
Bevölkerungsvorausschätzung für die Stadt Leipzig 2005 (5,- €)
Oberbürgermeisterwahl 10.04.2005 – endgültige Ergebnisse (5,- €)
Oberbürgermeisterwahl 10.04.2005 – vorläufige Ergebnisse (5,- €)
Straßenabschnittsverzeichnis 2005 (7,50 €)
Vorbericht für die Oberbürgermeisterwahlen 2005 (5,- €)

Die Veröffentlichungen des Amtes für Statistik und Wahlen können wie folgt bezogen werden:

Postbezug (zuzüglich Versandkosten):

Stadt Leipzig
Amt für Statistik und Wahlen
04092 Leipzig

Direktbezug:

Stadt Leipzig
Amt für Statistik und Wahlen
Burgplatz 1, Stadthaus, Raum 228

Weiterhin stehen fast alle seit 2008 erschienenen Veröffentlichungen im Internet unter www.leipzig.de/statistik zur Einsichtnahme bzw. zum Download zur Verfügung.

Alle Veröffentlichungen des Amtes für Statistik und Wahlen liegen in der Bibliothek des Amtes zur Einsicht aus, ebenso die Veröffentlichungen des Statistischen Landesamtes des Freistaates Sachsen, des Statistischen Bundesamtes, weitere deutscher Städte, des Deutschen Städtetages und andere.

Statistische Auskünfte erhalten Sie unter

Fon 0341 123-2847, Fax 0341 123-2845 bzw. E-Mail statistik-wahlen@leipzig.de.