





Itineraris senyalitzats al Parc Natural del Montseny. Reserva de la Biosfera

- GR 2 La Jonquera - Aiguafreda. D'Aiguafreda al dolmen de Can Serra de l'Arca
- GR 5 Sender dels miradors. De Montseny a Sant Martí de Montseny
- GR 5 Sender dels miradors. De Montseny al turó de l'Home
- GR 5.2 Sender dels miradors. De plana del Coll al turó de l'Home
- GR 5 Sender dels miradors. D'Aiguafreda al Parc Etnològic de Tagamanent
- GR 83 Camí del nord o del Canigó. De Riells al turó de Montfort
- PR-C 33 Sender de la Garriga. De la Garriga al Figaró
- PR-C 139 Sender del Pi Novell. De Sant Pere de Vilamajor a Sant Elies
- PR-C 200 Aiguafreda de Dalt* 
- PR-C 201 Castell de Montsoriu. De Breda al castell de Montsoriu
- PR-C 201 Castell de Montsoriu. D'Àrbúcies al castell de Montsoriu
- PR-C 202 D'Àrbúcies a Viladrau. D'Àrbúcies al Molí de les Pipes
- PR-C 204 Pujada a Santa Fe de Montseny. D'Àrbúcies a Santa Fe
- PR-C 205 De Viladrau a Matagalls
- PR-C 208 De Santa Fe a les Agudes i el turó de l'Home*
- PR-C 211 Riera de Gualba
- PR-C 213 Figaró - Tagamanent
- SL-C 81 Sender del Castanyer de les Nou Branques* 
- SL-C 82 Del coll de Bordoriol al coll Pregon
- SL-C 85 Del Brull a Collformic
- SL-C 86 Roc Perer*
- SL-C 88 De Gaserans a coll de n'Orri
- SL-C 89 Poblat ibèric del Puig del Castell de Samalús 
- SL-C 91 Riera de Vallfornès
- Masia Mariona*
- Font del Frare*
- Volta al pantà de Santa Fe*
- Empedrat de Morou* 
- Sot de l'Infern* 
- De Bellver al turó de Tagamanent
- De plana Amagada al coll Pregon
- Itinerari forestal de Fontmartina

* Rutes que no tornen al punt d'inici

 Fulllet disponible

Cada diumenge al matí es fan passejades guiades. Per a més informació adreceu-vos a l'oficina del parc, als centres o als punts d'informació.

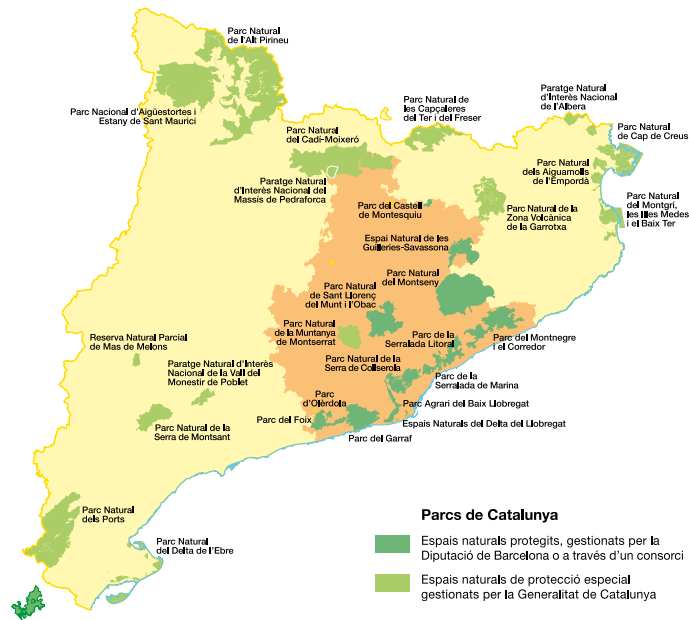

Xarxa de Parcs Naturals



Opineu sobre els parcs



Parcs de Catalunya

Xarxa de Parcs Naturals de la Diputació de Barcelona

Parc del Castell de Montesquiú, Espai Natural de les Guàrdies-Savassona, Parc Natural del Montseny, Parc Natural de Sant Llorenç del Munt i l'Obac, Parc del Montnegre i el Corredor, Parc de la Serralada Litoral, Parc de la Serralada de Marina, Parc Natural de la Serra de Collserola, Parc Agrari del Baix Llobregat, Parc del Garraf, Parc d'Olerdola, Parc del Foix.



Diputació Barcelona

Xarxa de Parcs Naturals

Gerència de Serveis d'Espais Naturals

Comte d'Urgell, 187. 08036 Barcelona
Tel. 934 022 428
xarxaparc@diba.cat · parcs.diba.cat

Parc Natural del Montseny Reserva de la Biosfera

ITINERARIS SENYALITZATS

SL®-C 81



© Dolores Rodriguez

Sender del Castanyer de les Nou Branques



Gabinet de Premsa i Comunicació. Fotografia de la portada: Dolores Rodriguez. DL B 2614-2020. Paper procedent de fonts responsables amb el medi ambient

Parc Natural del Montseny. Reserva de la Biosfera



© Oriol Clavera

Un patrimoni universal

El Parc Natural i Reserva de la Biosfera del Montseny és un mosaic de paisatges mediterranis i centreeuropeus situat a tocar de grans conurbacions metropolitanes. La seva biodiversitat extraordinària i la petjada cultural que l'home hi ha deixat al llarg dels temps presenten un valor universal que ha inspirat artistes, intel·lectuals i científics, i que desvetlla l'emoció de les persones que el visiten.

DADES PRINCIPALS

Any de constitució: 1977
Superfície protegida: 30.120,10 ha

MÉS INFORMACIÓ

Oficina del Parc Natural del Montseny. Reserva de la Biosfera
Masia Mariona
Ctra. BV-5119, km 2,5. Mosqueroles
08470 Fogars de Montclús
Tel. 938 475 102
p.montseny@diba.cat

Punt d'Informació a l'Espai Montseny
C/ Migdia, 1
Tel. 938 848 035
p.montseny.viladrau@diba.cat



Al codi QR trobareu més informació sobre aquest itinerari..

Accés al punt d'inici

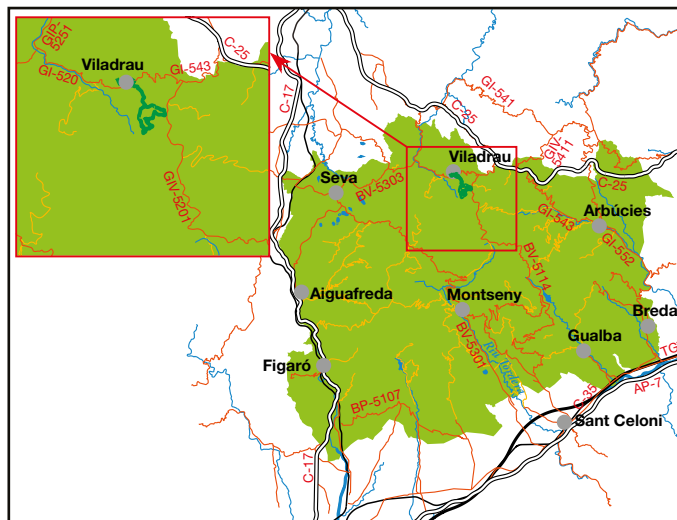

En cotxe

Per la C-17. Sortida Tona/Seva, després de Seva, direcció Viladrau. Per la C-25 (eix transversal). Sortida 193, direcció la Fullaca - Viladrau, o sortida 202, coll de Revell.

En transport públic

En tren

Línia R3 de rodalies fins a Vic

En autocar

SAGALÉS. Tel. 938 892 777
TEISA. Tel. 972 204 868

Característiques i recomanacions

Distància: 5.800 m

Durada: 1 h 30 min

Recomanacions:

- Excursió apta per a tot tipus de públic.
- Porteu calçat adequat, gorra i aigua.
- Recomanem portar prismàtics.
- Recordeu que per protegir les poblacions de la fauna autòctona dels nostres cursos d'aigua està prohibit alliberar animals al·lòctons que les puguin desplaçar del seu hàbitat.
- No aboqueu deixalles ni arrenqueu cap mena de planta i procureu no destorbar la fauna.
- Podeu fer arribar els vostres suggeriments i incidències sobre l'itinerari a <https://parcs.diba.cat/web/montseny>.

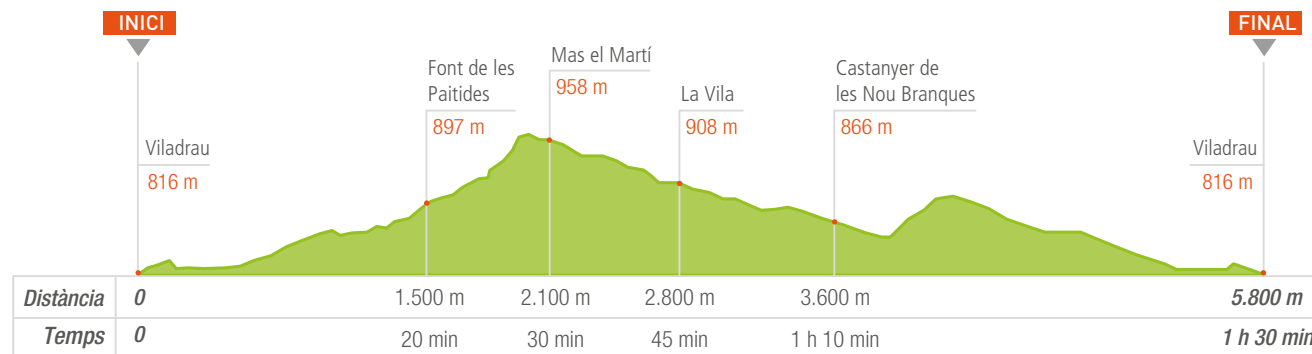

Descripció de l'itinerari

Es tracta d'un recorregut circular que, sota la imponent silueta del massís del Matagalls, s'endinsa en el Parc Natural del Montseny per trobar-hi fonts, masies i diverses formacions vegetals. El Castanyer de les Nou Branques, que dona nom a aquest itinerari, és un dels arbres més emblemàtics i grossos del Montseny. Cal seguir les indicacions que tenen una franja verda i una blanca (SL-C 81).



© Antoni Canela

De Viladrau a la font de les Paitides

Iniciem el recorregut al centre de la vila de Viladrau **1** i seguirem pel passeig de la Pietat fins al trencall de la pista que mena a la font de les Paitides **2** (nom amb què Guerau de Liost batejà aquesta font en recordança del mite de les dones d'aigua del Montseny).

De la font de les Paitides al Martí

Deixarem el tram de pista inicial, passada la font, i continuarem pel sender senyalitzat a mà dreta per un petit corriol en direcció a les fonts del Ferro i del Noi Gran, on ens endinsarem en un rodal de faigs i altres arbres lligats a ambients humits, com ara verns, pollancre i til·lers, on tindrem la possibilitat de veure animals com ara pica-soques, vidriols, salamandres i esporàdicament musaranyes. El corriol desemboca a l'antic camí de Viladrau a Sant Marçal, que travessa un petit bosc ombrívol amb roures, alzines, moixeres, faigs i avellaners, fins a trobar la pista que duu a la masia del Martí **3**, de propietat privada.

Del Martí a la Vila

A partir d'aquí el camí canvia el bosc pels espais oberts, la pista de terra voreja els camps del mas el Martí, i s'obre a la impressionant vista de la muntanya del Matagalls, amb el santuari de Sant Segimon i Sant Miquel de Barretons suspesos verticalment al seu vessant. En aquesta panoràmica del vessant nord del Matagalls s'hi divisa la creu de Matagalls i alguns claps d'avets al coll Pregon, envoltats de l'extensa fageda. Continuarem per un tram de pista planer fins a la masia de la Vila **4**, famosa per ser l'escenari on es va declarar la Tercera Guerra Carlina en una reunió entre els coronels carlins Huguet, Cortázar, el tinent coronel Ramon Vila i el cap Francesc Savall. Hi trobarem camps de conreu de temporada i algunes plantacions d'avets que es comercialitzen per Nadal.

De la Vila al Castanyer de les Nou Branques

Des de la Vila, la pista davalla cap al sot fresc del Rió, on trobarem els primers exemplars de castanyers de llevar. Després de poc més de 10 minuts de recorregut arribarem a un planell obert on hi ha l'arbre monumental conegut com el Castanyer de les Nou Branques **5**, envoltat d'altres castanyers centenaris de port majestuós i amb la muntanya del Matagalls de fons.

Del Castanyer de les Nou Branques a Viladrau

El camí de tornada s'enfila pels camps de sota de la Vila i passa per un sender flanquejat per roures, pollancre i freixes, que enllaça amb el camí de la Vila fins a trobar de nou el passeig de la Pietat.

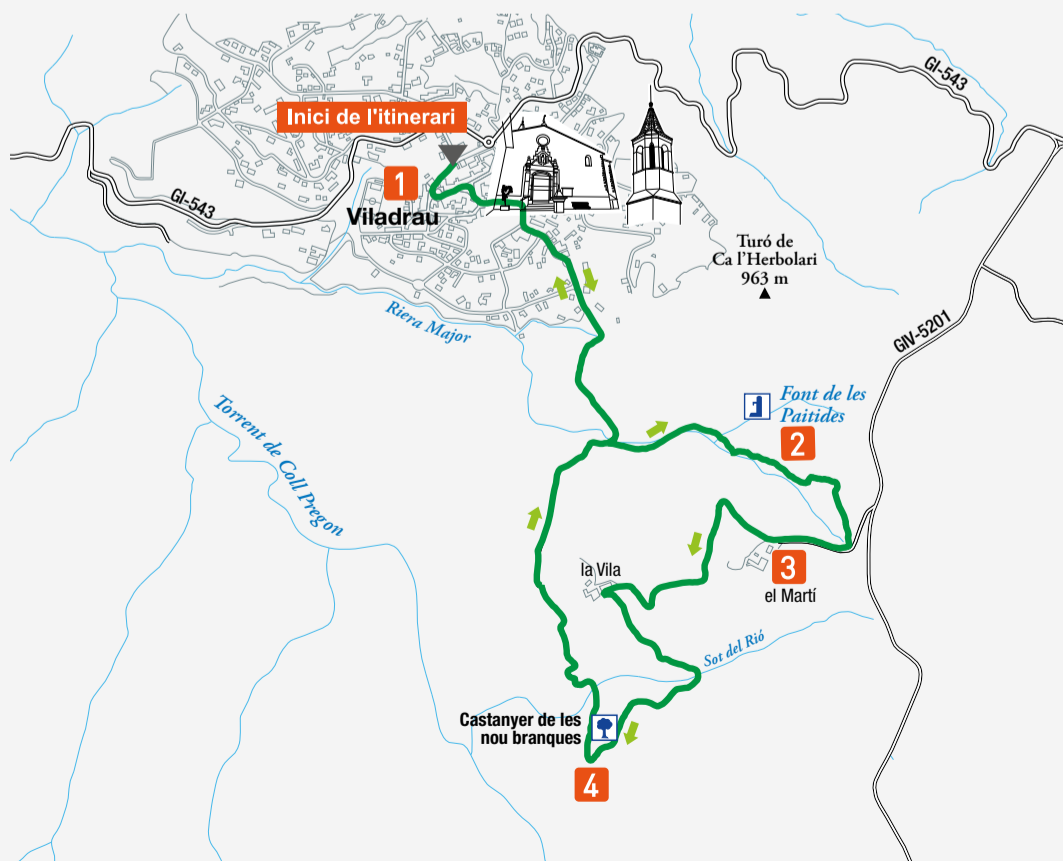

© Josep Cano

1 Viladrau

Entre finals del segle XIX i principis del segle XX fou lloc de trobada de poetes i intel·lectuals catalans, i també vila d'estiueig de les famílies de l'alta burgesia barcelonina. Passejant pel poble es poden veure indrets tan significatius com ara l'església de Sant Martí, la plaça Major i l'Hostal Bofill, així com nombroses torres modernistes, que van ser lloc de residència de destacats intel·lectuals des de finals de segle XIX.

2 Les fonts de Viladrau

La geologia granítica d'aquest sector permet explicar l'existència de nombroses surgències d'aigua, fet que ha convertit Viladrau en la vila de les fonts. Poetes com Guerau de Liost (Jaume Bofill i Mates), anomenat en aquest lloc l'Herbolari, en referència a la casa on estiuejava, dedicaren versos a l'aigua de la font de les Paitides, considerada una de les deus de més qualitat del terme.



© Dolores Rodriguez

3 Els masos de Viladrau. Mas el Martí i la Vila

En els vessants orientals del Montseny, hi ha grans masies que tradicionalment es dedicaven al conreu agrícola que els permetien les minses terres aptes per a aquest ús. Aquest conreu es complementava amb una intensa explotació forestal i, en alguns casos, amb ramaderia de transhumància que aprofitava les herbes i els fruits dels emprius de la muntanya del Matagalls. És el cas de les masies de la Vila i el Martí.



© Dolores Rodriguez



© Dolores Rodriguez

4 El Castanyer de les Nou Branques i les castanyedes

El Castanyer de les Nou Branques té una alçària de 23 metres i un tronc amb un perímetre de 6,5 metres. Es tracta d'un majestuós castanyer de llevar que ha perdut dues de les nou branques, a causa del dany provocat per la nevada de 1987. Darrerament s'ha sotmès a tractaments per combatre el xancre, una malaltia produïda per un fong.

Les castanyedes del Montseny són boscos introduïts per l'home que el pas del temps ha anat naturalitzant en els llocs on s'han abandonat o s'han deixat de gestionar. Han envaït les zones més pobres del roure martinenc, on el sòl no era prou desenvolupat perquè arrelés amb vitalitat. Han proliferat, amb ajuda de l'home, en terrenys del roure de fulla gran i s'han endinsat als llocs més temperats de la fageda.

En funció de la seva estructura i gestió trobem dos tipus de boscos de castanyer. La perxada és la forma de bosc més freqüent i té com a objectiu la producció de fusta per a serra, tova i flexible. És de gran qualitat per a l'ebenisteria, i s'utilitzava per fabricar botes i embalatges de fusta. Aquesta indústria fou de gran importància al Montseny fins ben entrat el segle XX. El segon tipus de bosc de castanyer és el de fruit o de llevar, que té com a objectiu la producció de castanyes. El fruit es destina a l'alimentació humana i al bestiar, pel seu elevat valor nutritiu. Cal tenir en compte que les castanyes només es poden recollir per al consum propi i sempre amb l'autorització dels propietaris dels terrenys. No es poden sacsejar les branques o colpejar-les per fer caure les castanyes, ja que perjudica els castanyers. Només es poden collir en castanyedes públiques quan el fruit ha caigut de l'arbre.



© Dolores Rodriguez