

貳、普查結果提要分析

(壹) 常住人口

本次普查「常住人口」係指普查標準時刻（109年11月8日零時正）實際居住在各直轄市、縣（市）範圍內已達或預期達6個月以上之所有本國籍與非本國籍人口。

一、常住人口分布與變動

(一) 109年常住人口2,383.0萬人，近10年平均年增率降至0.3%

109年常住人口數為2,383.0萬人，較99年增加70.6萬人或3.1%，高於戶籍人口成長之40.9萬人或1.8%，其中男性1,174.8萬人或占49.3%，女性1,208.2萬人或占50.7%。就歷次普查比較，常住人口平均年增率逐次降至0.3%，增幅持續趨緩。

圖 1-1 歷次普查常住人口數

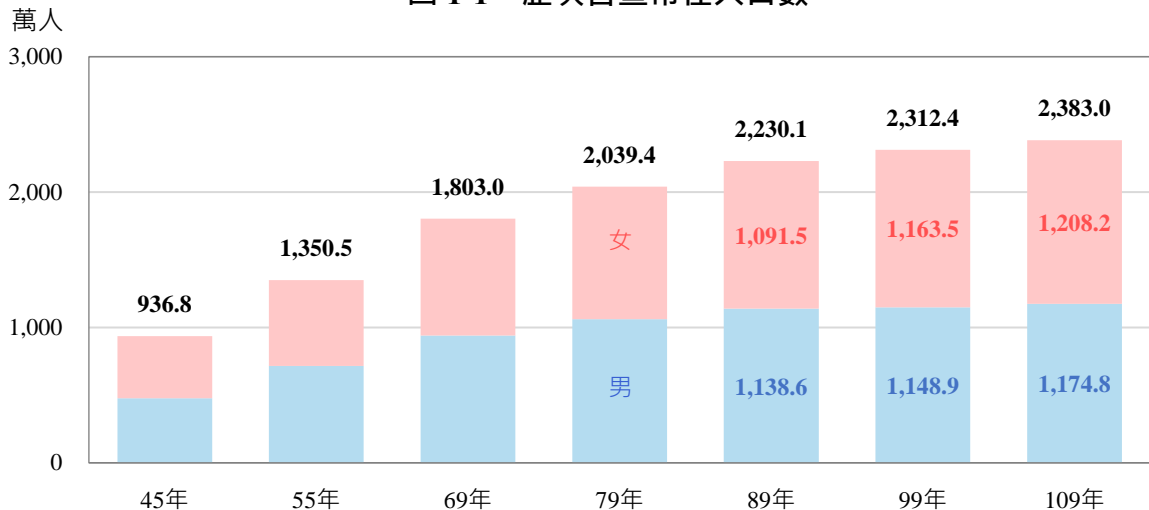

註：民國45年常住人口數不包括住在營區內之現役軍人。

圖 1-2 歷次普查常住人口數之變動

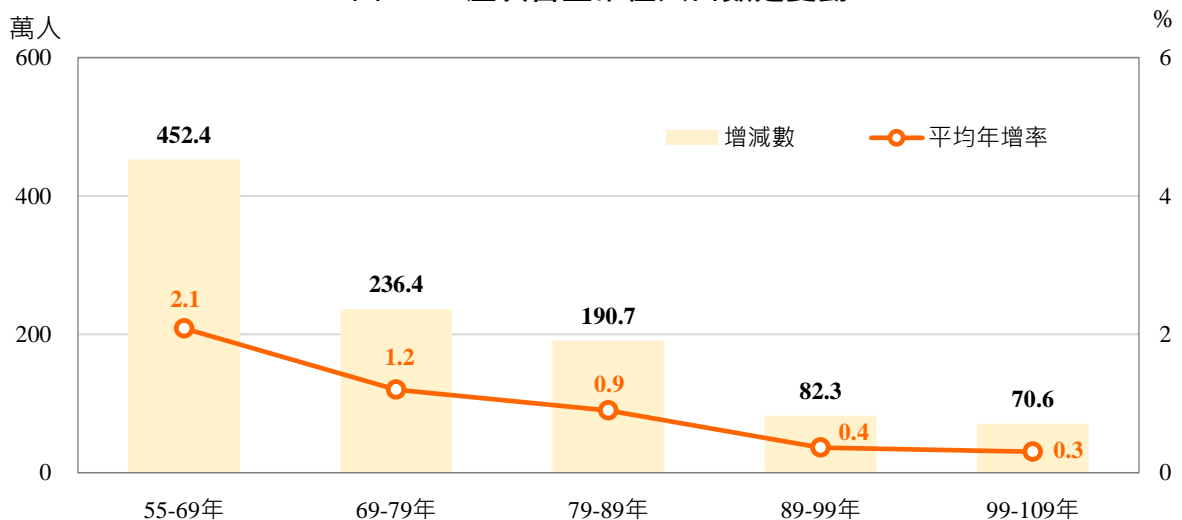

(二) 10 年間非本國籍常住人口增加 35.7 萬人，主要為東南亞移工

109 年常住於國內之非本國籍(含外國籍及大陸港澳地區)人口計 91.9 萬人，較 99 年增加 35.7 萬人或 63.5%，其中來自東南亞國家者 80.2 萬人或占 87.2%，主要為產業及社福移工(70.1 萬人)，大陸地區(含港澳)6.6 萬人或占 7.2%，其餘國家 5.2 萬人或占 5.6%。以性別觀察，男性 40.4 萬人或占 43.9%，女性 51.6 萬人或占 56.1%，10 年來男性增加 21.2 萬人或 1.1 倍，高於女性之 14.5 萬人或 39.0%，主因產業移工男性較多所致。

圖 1-3 近 3 次普查非本國籍常住人口數



圖 1-4 非本國籍常住人口之國籍



(三) 受疫情影響，109 年國人常住國外人數減少

109 年普查時，國人居住國外人數 66.0 萬人，較 99 年僅增加 6.0 萬人或 10.0%，低於 89 至 99 年間增加之 22.4 萬人，主因 109 年受全球性新冠肺炎疫情影響，國人返國居住或取消出國情形增加，致常住國外者較 108 年減少約 18 萬人。

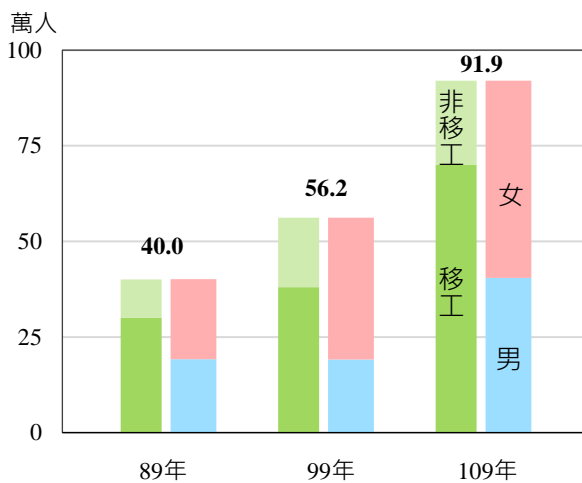
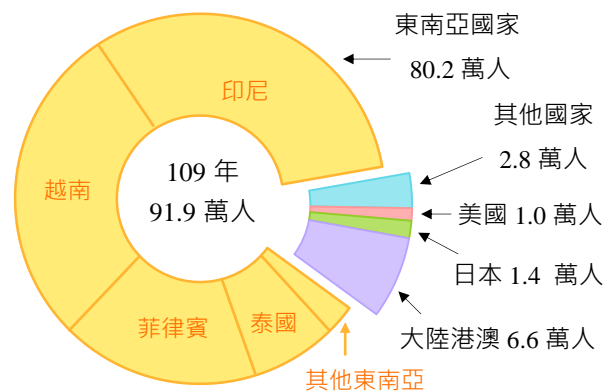
圖 1-5 近 3 次普查國人居住國外人口數



表 1-1 各地區常住人口與戶籍人口之分布

單位：%

	常住人口				戶籍人口			
	合計(人)	百分比	本國籍	非本國籍	合計(人)	百分比	居住國內	居住國外
民國 89 年	22 300 929		21 900 504	400 425	22 276 672		21 900 504	376 168
人數(人)								
百分比		100.0	98.2	1.8		100.0	98.3	1.7
民國 99 年	23 123 866		22 561 633	562 233	23 161 517		22 561 633	599 884
人數(人)								
百分比		100.0	97.6	2.4		100.0	97.4	2.6
民國 109 年	23 829 897		22 910 478	919 419	23 570 130		22 910 478	659 652
人數(人)								
百分比		100.0	96.1	3.9		100.0	97.2	2.8
按性別分								
男	11 747 698	100.0	96.6	3.4	11 679 409	100.0	97.1	2.9
女	12 082 199	100.0	95.7	4.3	11 890 721	100.0	97.3	2.7
按縣市別分								
北部地區	11 334 806	100.0	96.1	3.9	10 748 007	100.0	96.2	3.8
新北市	4 365 947	100.0	97.1	2.9	4 030 888	100.0	96.6	3.4
臺北市	2 594 581	100.0	96.3	3.7	2 608 324	100.0	93.3	6.7
桃園市	2 441 064	100.0	94.5	5.5	2 266 819	100.0	97.5	2.5
基隆市	367 264	100.0	97.9	2.1	367 892	100.0	97.6	2.4
新竹市	499 468	100.0	95.0	5.0	450 958	100.0	97.2	2.8
宜蘭縣	433 319	100.0	95.6	4.4	453 349	100.0	98.4	1.6
新竹縣	633 163	100.0	94.2	5.8	569 777	100.0	98.0	2.0
中部地區	5 763 919	100.0	95.5	4.5	5 798 953	100.0	98.0	2.0
臺中市	3 033 840	100.0	95.9	4.1	2 818 435	100.0	97.5	2.5
苗栗縣	521 962	100.0	94.6	5.4	543 231	100.0	98.3	1.7
彰化縣	1 186 795	100.0	94.6	5.4	1 268 070	100.0	98.5	1.5
南投縣	430 211	100.0	96.3	3.7	491 552	100.0	98.5	1.5
雲林縣	591 111	100.0	95.6	4.4	677 665	100.0	98.8	1.2
南部地區	6 162 328	100.0	96.7	3.3	6 329 461	100.0	98.1	1.9
臺南市	1 875 076	100.0	96.1	3.9	1 875 923	100.0	98.1	1.9
高雄市	2 734 275	100.0	96.9	3.1	2 767 703	100.0	97.7	2.3
嘉義市	252 028	100.0	98.1	1.9	266 222	100.0	98.0	2.0
嘉義縣	464 164	100.0	96.3	3.7	500 079	100.0	98.9	1.1
屏東縣	755 047	100.0	97.3	2.7	813 585	100.0	98.7	1.3
澎湖縣	81 738	100.0	95.5	4.5	105 949	100.0	99.0	1.0
東部地區	489 858	100.0	97.8	2.2	540 091	100.0	98.7	1.3
臺東縣	189 452	100.0	98.4	1.6	215 466	100.0	98.9	1.1
花蓮縣	300 406	100.0	97.5	2.5	324 625	100.0	98.5	1.5
金馬地區	78 986	100.0	97.5	2.5	153 618	100.0	97.1	2.9
金門縣	67 173	100.0	97.4	2.6	140 448	100.0	97.1	2.9
連江縣	11 813	100.0	98.5	1.5	13 170	100.0	97.7	2.3

註：1.109 年普查標準日為 109 年 11 月 8 日，99 年普查標準日為 99 年 12 月 26 日，89 年普查標準日為 89 年 12 月 16 日，戶籍人口係依普查標準日內政部之戶籍資料統計，以下各表同。

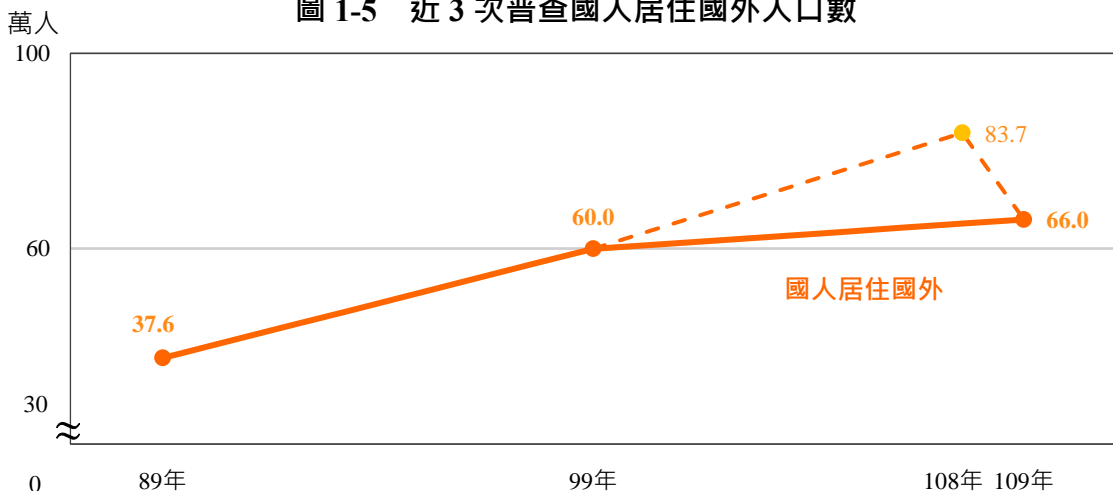
2.本國籍常住人口係為居住國內之戶籍人口，非本國籍常住人口係依入出境資料計算居留國內已達或預期達 183 日以上之非本國籍人口。

(四)人口續往北部集中惟增幅略緩，中部則加速成長

依各區域常住人口分布觀察，仍以北部地區 1,133.5 萬人或占 47.6% 最多，餘依序為南部地區 616.2 萬人或占 25.9%、中部地區計 576.4 萬人或占 24.2%、東部地區 49.0 萬人或占 2.1% 及金馬地區 7.9 萬人或占 0.3%。

按縣市別觀察，六都常住人口合計 1704.5 萬人，占逾全國常住人口之 7 成，以新北市 436.6 萬人或占 18.3% 最多，臺中市 303.4 萬人升至第二位，高雄市 273.4 萬人居第三。

就常住人口成長情形觀察，近 10 年北部地區常住人口成長 62.7 萬人或 5.9%，低於前次普查(89 至 99 年間)之 87.3 萬人或 8.9%，中部地區成長 19.7 萬人或 3.5%，明顯高於前次普查之 8.5 萬人或 1.6%，南部及東部地區則分別續減 1.7% 及 4.1%，減幅與前次普查相當。

就縣市別觀察，近 10 年常住人口增加者僅 8 縣市，減少者達 14 縣市，其中新北市、桃園市及臺中市持續成長 7.7%、11.5% 及 11.1%，新竹縣及新竹市因科技園區形成聚落效應，分別成長達 21.3% 及 4.9%，臺南市在科學園區發展帶動及宜蘭縣因鄰近雙北交通便利，人口由減轉增，分別成長 1.9% 及 1.5%，金門縣因發展觀光旅遊相關服務業及大學擴招因素，人口亦增 17.4%。

圖 1-6 109 年各縣市常住人口分布



圖 1-7 近 2 次普查各地區常住人口增減情形



圖 1-8 各縣市常住人口成長變化

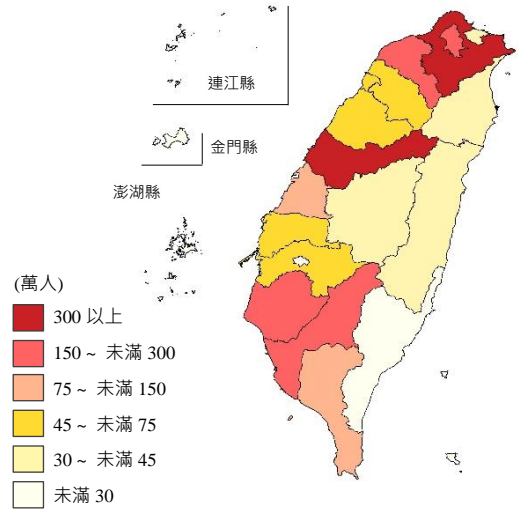

表 1-2 各地區常住人口數之變動

	109 年				99 年				89 年	
	人數 (人)	結構比 (%)	10 年增減		人數 (人)	結構比 (%)	10 年增減		人數 (人)	結構比 (%)
			增減數 (人)	增減率 (%)			增減數 (人)	增減率 (%)		
總計	23 829 897	100.0	706 031	3.1	23 123 866	100.0	822 937	3.7	22 300 929	100.0
北部地區	11 334 806	47.6	627 262	5.9	10 707 544	46.3	872 856	8.9	9 834 688	44.1
新北市	4 365 947	18.3	311 480	7.7	4 054 467	17.5	332 385	8.9	3 722 082	16.7
臺北市	2 594 581	10.9	-60 934	-2.3	2 655 515	11.5	31 258	1.2	2 624 257	11.8
桃園市	2 441 064	10.2	250 722	11.4	2 190 342	9.5	381 509	21.1	1 808 833	8.1
基隆市	367 264	1.5	-14 545	-3.8	381 809	1.7	-5 695	-1.5	387 504	1.7
新竹市	499 468	2.1	23 195	4.9	476 273	2.1	80 527	20.3	395 746	1.8
宜蘭縣	433 319	1.8	6 344	1.5	426 975	1.8	-17 975	-4.0	444 950	2.0
新竹縣	633 163	2.7	111 000	21.3	522 163	2.3	70 847	15.7	451 316	2.0
中部地區	5 763 919	24.2	196 654	3.5	5 567 265	24.1	85 202	1.6	5 482 063	24.6
臺中市	3 033 840	12.7	302 784	11.1	2 731 056	11.8	231 529	9.3	2 499 527	11.2
苗栗縣	521 962	2.2	-8 377	-1.6	530 339	2.3	-4 027	-0.8	534 366	2.4
彰化縣	1 186 795	5.0	-39 625	-3.2	1 226 420	5.3	-28 912	-2.3	1 255 332	5.6
南投縣	430 211	1.8	-30 658	-6.7	460 869	2.0	-26 529	-5.4	487 398	2.2
雲林縣	591 111	2.5	-27 470	-4.4	618 581	2.7	-86 859	-12.3	705 440	3.2
南部地區	6 162 328	25.9	-103 924	-1.7	6 266 252	27.1	-111 893	-1.8	6 378 145	28.6
臺南市	1 875 076	7.9	34 819	1.9	1 840 257	8.0	-6 122	-0.3	1 846 379	8.3
高雄市	2 734 275	11.5	-43 109	-1.6	2 777 384	12.0	20 609	0.7	2 756 775	12.4
嘉義市	252 028	1.1	-15 623	-5.8	267 651	1.2	1 525	0.6	266 126	1.2
嘉義縣	464 164	1.9	-28 817	-5.8	492 981	2.1	-59 768	-10.8	552 749	2.5
屏東縣	755 047	3.2	-45 965	-5.7	801 012	3.5	-71 890	-8.2	872 902	3.9
澎湖縣	81 738	0.3	-5 229	-6.0	86 967	0.4	3 753	4.5	83 214	0.4
東部地區	489 858	2.1	-21 122	-4.1	510 980	2.2	-21 003	-3.9	531 983	2.4
臺東縣	189 452	0.8	-11 587	-5.8	201 039	0.9	-3 880	-1.9	204 919	0.9
花蓮縣	300 406	1.3	-9 535	-3.1	309 941	1.3	-17 123	-5.2	327 064	1.5
金馬地區	78 986	0.3	7 161	10.0	71 825	0.3	-2 225	-3.0	74 050	0.3
金門縣	67 173	0.3	9 952	17.4	57 221	0.2	946	1.7	56 275	0.3
連江縣	11 813	0.0	-2 791	-19.1	14 604	0.1	-3 171	-17.8	17 775	0.1

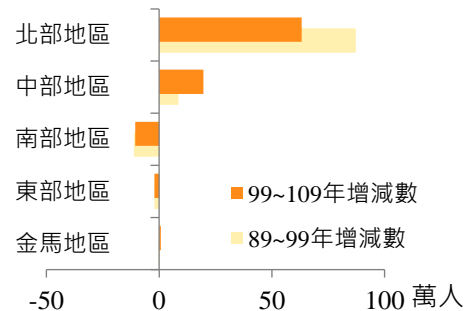
(五)國人未設戶籍於常住地者增至 637.6 萬人或占 27.8%

國人因工作、求學或家庭等因素致有未居住於設籍地情形，109 年本國籍常住人口 2,291.1 萬人中，有設戶籍於常住地者計 1,653.4 萬人或占 72.2%，未設戶籍於常住地者計 637.6 萬人或占 27.8%，較 99 年之 19.1%，增加 8.7 個百分點。

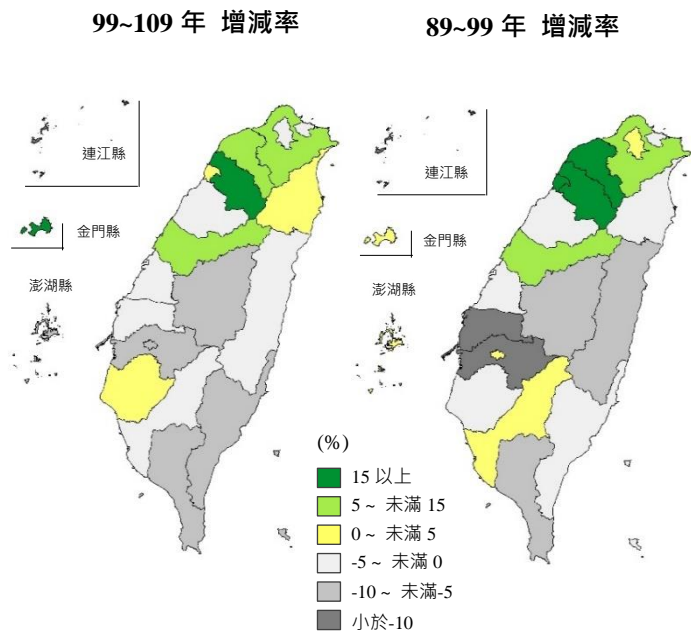
圖 1-9 近 2 次普查國人設籍情形

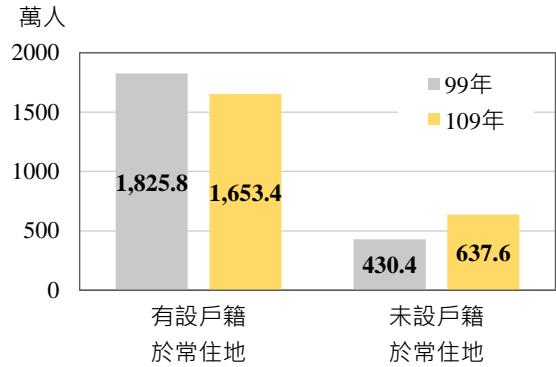

按縣市別觀察，新北市、臺中市、桃園市、新竹縣及新竹市因產業發展快速，工作機會增多，吸引外地人口，致常住人口數大於戶籍人口數。

圖 1-10 109 年各縣市本國籍常住人口與戶籍人口比較



表 1-3 各地區本國籍常住人口設籍情形

單位：%

	本國籍常住人口				戶籍人口			
	合計 (人)	百分比	有設戶籍於 常住地	未設戶籍於 常住地	合計 (人)	百分比	設籍且 常住	設籍但 未常住
民國 99 年	22 561 633	100.0	18 257 790	4 303 843	23 161 517	100.0	18 257 790	4 903 727
民國 109 年	22 910 478	100.0	16 534 336	6 376 142	23 570 130	100.0	16 534 336	7 035 794
北部地區	10 889 927	100.0	71.8	28.2	10 748 007	100.0	72.8	27.2
新北市	4 240 833	100.0	73.5	26.5	4 030 888	100.0	77.3	22.7
臺北市	2 498 163	100.0	69.1	30.9	2 608 324	100.0	66.2	33.8
桃園市	2 305 795	100.0	73.8	26.2	2 266 819	100.0	75.1	24.9
基隆市	359 671	100.0	71.2	28.8	367 892	100.0	69.6	30.4
新竹市	474 566	100.0	66.6	33.4	450 958	100.0	70.1	29.9
宜蘭縣	414 459	100.0	69.8	30.2	453 349	100.0	63.8	36.2
新竹縣	596 440	100.0	69.4	30.6	569 777	100.0	72.7	27.3
中部地區	5 506 755	100.0	73.0	27.0	5 798 953	100.0	69.4	30.6
臺中市	2 910 553	100.0	70.0	30.0	2 818 435	100.0	72.3	27.7
苗栗縣	493 916	100.0	74.8	25.2	543 231	100.0	68.0	32.0
彰化縣	1 122 800	100.0	77.7	22.3	1 268 070	100.0	68.8	31.2
南投縣	414 336	100.0	76.8	23.2	491 552	100.0	64.7	35.3
雲林縣	565 150	100.0	75.0	25.0	677 665	100.0	62.6	37.4
南部地區	5 957 570	100.0	72.7	27.3	6 329 461	100.0	68.5	31.5
臺南市	1 801 692	100.0	73.9	26.1	1 875 923	100.0	71.0	29.0
高雄市	2 649 448	100.0	72.6	27.4	2 767 703	100.0	69.5	30.5
嘉義市	247 221	100.0	68.9	31.1	266 222	100.0	64.0	36.0
嘉義縣	446 822	100.0	69.4	30.6	500 079	100.0	62.0	38.0
屏東縣	734 296	100.0	74.1	25.9	813 585	100.0	66.9	33.1
澎湖縣	78 091	100.0	69.9	30.1	105 949	100.0	51.5	48.5
東部地區	479 184	100.0	65.0	35.0	540 091	100.0	57.6	42.4
臺東縣	186 402	100.0	65.2	34.8	215 466	100.0	56.4	43.6
花蓮縣	292 782	100.0	64.8	35.2	324 625	100.0	58.5	41.5
金馬地區	77 042	100.0	60.9	39.1	153 618	100.0	30.6	69.4
金門縣	65 407	100.0	63.6	36.4	140 448	100.0	29.7	70.3
連江縣	11 635	100.0	45.8	54.2	13 170	100.0	40.5	59.5

註：1.本國籍常住人口中未設籍於常住地者，其設籍地可能為同縣市不同地點或其他縣市。

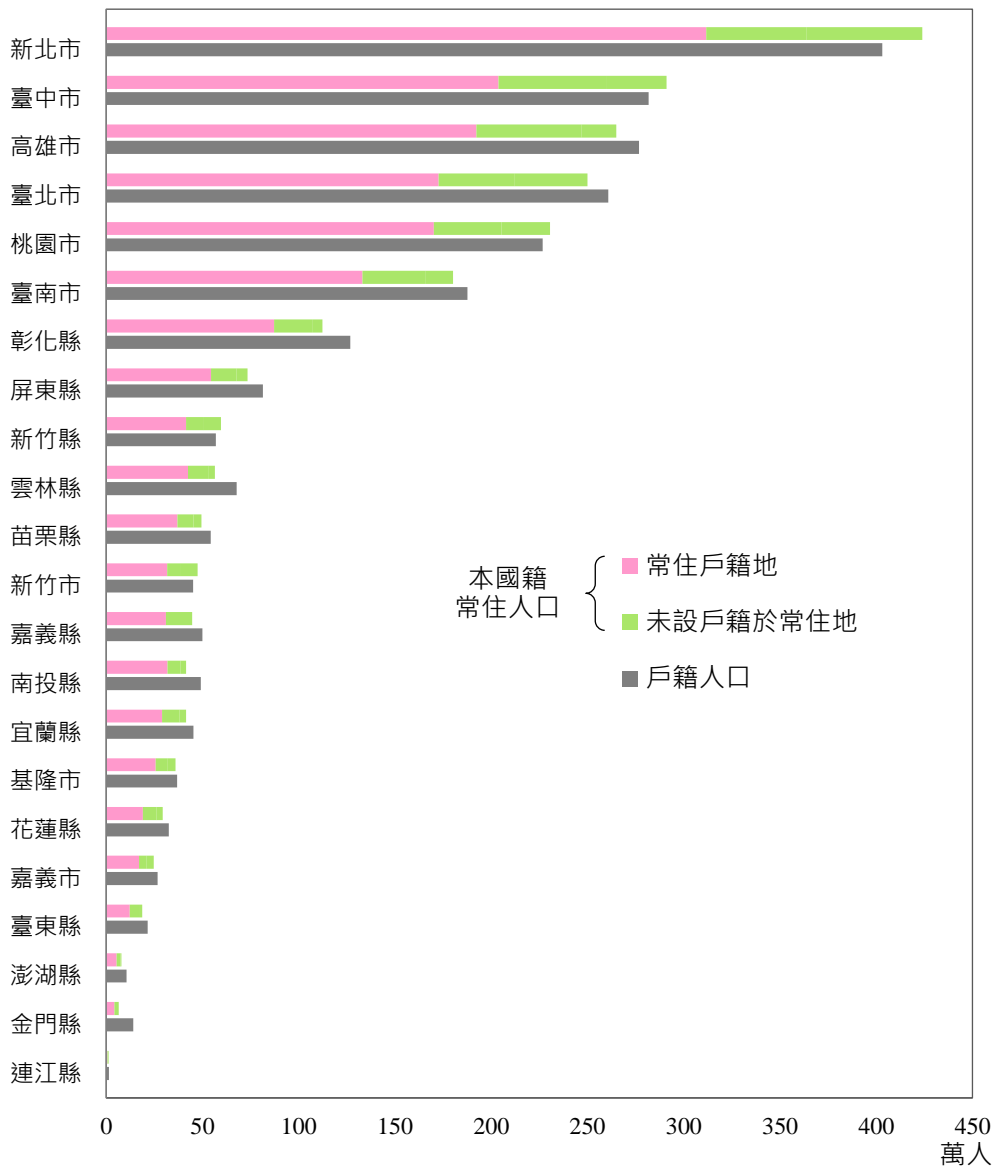
2.戶籍人口中設籍但未常住者，其常住地可能為同縣市不同地點、其他縣市或國外。

二、年齡結構

(一)109年各單歲常住人口數以37至42歲為高峰

109年常住人口平均年齡為41.4歲、中位數為41歲，分別較99年增加4歲及5歲；男、女性常住人口數於34歲為轉折點，未滿34歲之男性多於女性，34歲以上女性則多於男性；就年齡分布觀察，以37至42歲間各單歲人口數達40萬人為高峰，20歲以下則自30萬人逐漸遞減至10歲之16.9萬人，10歲以下之單歲人口亦多未及20萬人。

按年齡分布變動觀察，近10年受高齡化及少子女化影響，65至69歲者增加67.7萬人、60至64歲者增加63.3萬人，10至14歲及15至19歲者則分別減少52.6萬人及42.6萬人。

表 2-1 近3次普查常住人口之平均年齡與中位數

	109年			99年			89年		
	常住人口數 (人)	平均年齡 (歲)	年齡中位數 (歲)	常住人口數 (人)	平均年齡 (歲)	年齡中位數 (歲)	常住人口數 (人)	平均年齡 (歲)	年齡中位數 (歲)
總計	23 829 897	41.4	41	23 123 866	37.4	36	22 300 929	32.9	31
男	11 747 698	40.5	40	11 489 285	36.8	36	11 386 084	32.7	31
女	12 082 199	42.4	42	11 634 581	37.9	37	10 914 845	33.1	31

圖 2-1 常住人口之年齡分布



圖 2-2 近10年各年齡組常住人口數增減情形



表 2-2 各地區常住人口之年齡結構

單位：%

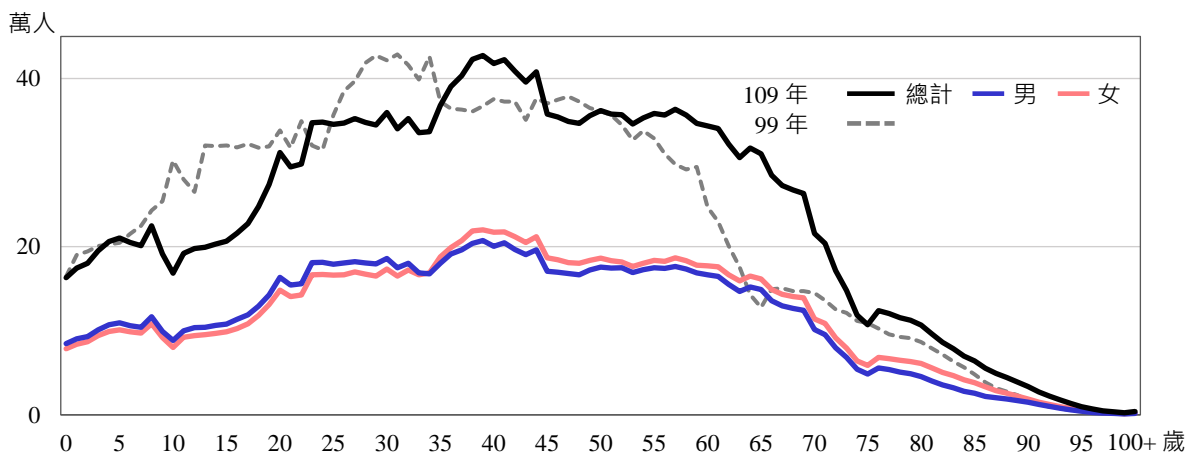
	總計		年齡結構			平均年齡 (歲)
	人數(人)	百分比	未滿 15 歲	15 - 64 歲	65 歲以上	
民國 89 年	22 300 929	100.0	4 664 891	15 749 390	1 886 648	32.9
{ 人數(人)						
{ 百分比		100.0	20.9	70.6	8.5	
民國 99 年	23 123 866	100.0	3 582 513	17 096 593	2 444 760	37.4
{ 人數(人)						
{ 百分比		100.0	15.5	73.9	10.6	
民國 109 年	23 829 897	100.0	2 913 287	17 246 508	3 670 102	41.4
{ 人數(人)						
{ 百分比		100.0	12.2	72.4	15.4	
北部地區	11 334 806	100.0	11.9	73.7	14.3	40.9
新北市	4 365 947	100.0	10.9	75.5	13.5	41.0
臺北市	2 594 581	100.0	10.9	71.0	18.1	43.0
桃園市	2 441 064	100.0	13.1	74.9	12.0	39.2
基隆市	367 264	100.0	10.9	71.6	17.5	43.5
新竹市	499 468	100.0	14.7	73.9	11.4	38.0
宜蘭縣	433 319	100.0	12.4	69.5	18.1	42.9
新竹縣	633 163	100.0	16.0	72.4	11.6	38.2
中部地區	5 763 919	100.0	13.3	71.0	15.6	41.2
臺中市	3 033 840	100.0	13.5	73.5	13.0	39.8
苗栗縣	521 962	100.0	13.6	68.5	17.9	42.4
彰化縣	1 186 795	100.0	13.4	69.5	17.1	42.1
南投縣	430 211	100.0	12.6	67.0	20.4	44.6
雲林縣	591 111	100.0	12.7	66.8	20.5	43.7
南部地區	6 162 328	100.0	11.7	71.4	16.9	42.5
臺南市	1 875 076	100.0	11.9	72.3	15.9	41.7
高雄市	2 734 275	100.0	11.6	72.2	16.2	42.2
嘉義市	252 028	100.0	13.2	68.4	18.4	43.7
嘉義縣	464 164	100.0	11.1	68.2	20.7	44.5
屏東縣	755 047	100.0	11.3	69.7	19.0	43.7
澎湖縣	81 738	100.0	11.3	71.8	16.9	42.4
東部地區	489 858	100.0	13.1	68.6	18.3	42.8
臺東縣	189 452	100.0	14.3	67.0	18.7	42.9
花蓮縣	300 406	100.0	12.3	69.6	18.1	42.8
金馬地區	78 986	100.0	15.4	69.6	15.0	39.3
金門縣	67 173	100.0	16.4	67.5	16.1	39.9
連江縣	11 813	100.0	10.1	81.2	8.7	35.8

(二)快速進入高齡社會，工作年齡人口負成長

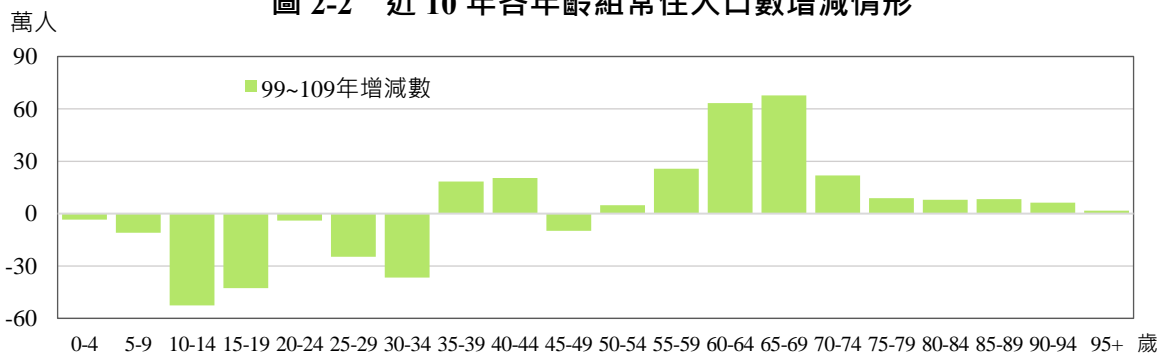
109年常住人口(不含移工)2,312.9萬人，未滿15歲幼年人口291.3萬人或占12.6%，較99年續減66.9萬人或18.7%，減幅低於前次普查之23.2%，15至64歲工作年齡人口1,654.5萬人或占71.5%，亦減17.1萬人或1.0%，為歷次普查首次負成長，65歲以上老年人口367.0萬人或占15.9%，劇增122.5萬人或50.1%，增幅擴大，快速進入高齡社會。我國人口結構呈現幼年人口續減，工作年齡人口過高峰後反轉下降，而老年人口快速增加。

就平均年齡觀察，109年常住人口(不含移工)平均年齡41.7歲，較99年增加4.2歲。各縣市中，新竹市、新竹縣及桃園市因工作及求學之年輕人口移入較多，未滿50歲人口占比超過6成5，平均年齡低於40歲，而南投縣、雲林縣及嘉義縣因年輕人口持續減少，65歲以上人口均超過2成，平均年齡逾44歲。

圖 2-3 歷次普查常住人口(不含移工)按年齡分



圖 2-4 歷次普查常住人口(不含移工)年齡結構及平均年齡



表 2-3 各地區常住人口(不含移工)之年齡結構

單位：%

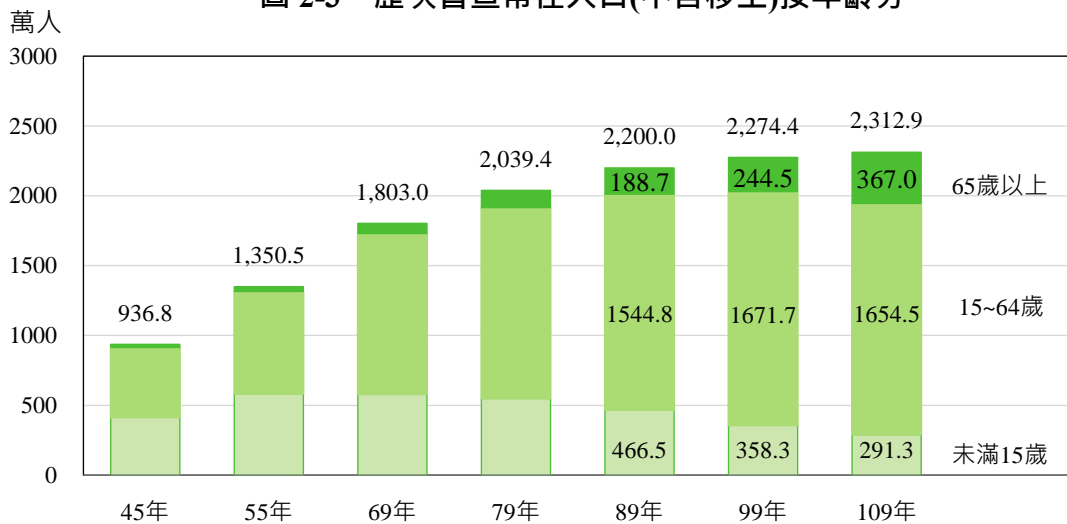
	總計		年齡結構				平均年齡 (歲)
	人數(人)	百分比	未滿 15 歲	15 - 64 歲	15 - 49 歲	65 歲以上	
民國 89 年 { 人數(人)	21 999 851		4 664 891	15 448 312	12 806 324	1 886 648	32.9
民國 89 年 { 百分比		100.0	21.2	70.2	58.2	8.6	
民國 99 年 { 人數(人)	22 744 066		3 582 513	16 716 793	12 471 396	2 444 760	37.5
民國 99 年 { 百分比		100.0	15.8	73.5	54.8	10.7	
民國 109 年 { 人數(人)	23 128 777		2 913 287	16 545 388	11 372 021	3 670 102	41.7
民國 109 年 { 百分比		100.0	12.6	71.5	49.2	15.9	
北部地區	11 023 434	100.0	12.2	73.0	51.2	14.8	41.2
新北市	4 279 101	100.0	11.2	75.0	52.4	13.8	41.2
臺北市	2 549 776	100.0	11.1	70.5	48.2	18.4	43.1
桃園市	2 329 343	100.0	13.8	73.7	53.0	12.5	39.5
基隆市	362 272	100.0	11.0	71.2	45.9	17.8	43.6
新竹市	483 182	100.0	15.2	73.0	54.9	11.8	38.3
宜蘭縣	416 850	100.0	12.9	68.3	44.7	18.8	43.2
新竹縣	602 910	100.0	16.8	71.0	52.4	12.2	38.5
中部地區	5 545 447	100.0	13.8	69.9	47.6	16.3	41.6
臺中市	2 934 781	100.0	13.9	72.6	50.9	13.5	40.0
苗栗縣	497 048	100.0	14.2	66.9	44.5	18.8	42.8
彰化縣	1 128 426	100.0	14.0	67.9	45.3	18.0	42.7
南投縣	416 802	100.0	13.0	65.9	40.4	21.1	44.9
雲林縣	568 390	100.0	13.2	65.5	43.1	21.3	44.1
南部地區	5 999 485	100.0	12.0	70.7	47.4	17.3	42.7
臺南市	1 814 522	100.0	12.2	71.3	48.8	16.4	42.0
高雄市	2 670 022	100.0	11.9	71.5	48.5	16.6	42.4
嘉義市	248 424	100.0	13.4	67.9	42.2	18.7	43.9
嘉義縣	450 098	100.0	11.5	67.2	42.7	21.3	44.8
屏東縣	738 120	100.0	11.6	69.0	44.5	19.5	43.9
澎湖縣	78 299	100.0	11.8	70.6	47.9	17.7	42.7
東部地區	482 273	100.0	13.3	68.1	44.2	18.6	42.9
臺東縣	187 184	100.0	14.5	66.6	42.6	19.0	43.0
花蓮縣	295 089	100.0	12.6	69.0	45.2	18.4	42.9
金馬地區	78 138	100.0	15.6	69.2	50.2	15.2	39.3
金門縣	66 436	100.0	16.5	67.1	47.6	16.3	39.9
連江縣	11 702	100.0	10.2	81.1	65.0	8.8	35.8

註：本表資料不含勞動部核准引進之產業及社福移工(89 年計 301,078 人，99 年計 379,800 人，109 年計 701,120 人)。

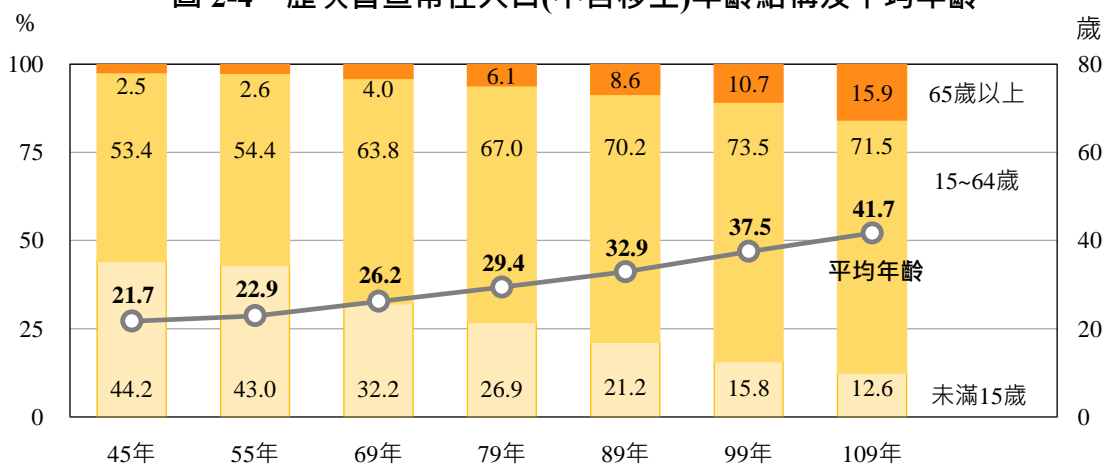
(三) 25 至 49 歲人口近四分之三常住於六都

就 25 至 49 歲人口(不含移工)分布觀察，109 年常住人口計 869.2 萬人，近四分之三分布於六都。與前 2 次普查比較，桃園市、新北市、臺中市、新竹縣及新竹市該年齡層常住人口占比持續增加。

圖 2-5 近 3 次普查 25 至 49 歲常住人口縣市分布



圖 2-6 25 至 49 歲常住人口縣市占比增減情形



表 2-4 各地區 25 至 49 歲常住人口數之變動

	109 年				99 年				89 年	
	人數 (人)	結構比 (%)	10 年增減		人數 (人)	結構比 (%)	10 年增減		人數 (人)	結構比 (%)
			增減數 (人)	增減率 (%)			增減數 (人)	增減率 (%)		
總計	8 691 751	100.0	- 606 940	-6.5	9 298 691	100.0	342 984	3.8	8 955 707	100.0
北部地區	4 336 316	49.9	- 148 241	-3.3	4 484 557	48.2	407 237	10.0	4 077 320	45.5
新北市	1 740 132	20.0	- 37 595	-2.1	1 777 727	19.1	166 862	10.4	1 610 865	18.0
臺北市	929 262	10.7	- 143 183	-13.4	1 072 445	11.5	-24 730	-2.3	1 097 175	12.3
桃園市	947 001	10.9	31 359	3.4	915 642	9.8	201 221	28.2	714 421	8.0
基隆市	128 584	1.5	- 26 352	-17.0	154 936	1.7	-7 394	-4.6	162 330	1.8
新竹市	201 508	2.3	3 289	1.7	198 219	2.1	40 775	25.9	157 444	1.8
宜蘭縣	139 692	1.6	- 13 422	-8.8	153 114	1.6	-12 977	-7.8	166 091	1.9
新竹縣	250 137	2.9	37 663	17.7	212 474	2.3	43 480	25.7	168 994	1.9
中部地區	2 023 817	23.3	- 137 609	-6.4	2 161 426	23.2	44 567	2.1	2 116 859	23.6
臺中市	1 132 731	13.0	10 634	0.9	1 122 097	12.1	104 959	10.3	1 017 138	11.4
苗栗縣	170 554	2.0	- 22 909	-11.8	193 463	2.1	327	0.2	193 136	2.2
彰化縣	403 372	4.6	- 63 282	-13.6	466 654	5.0	-2 847	-0.6	469 501	5.2
南投縣	133 056	1.5	- 28 712	-17.7	161 768	1.7	-21 807	-11.9	183 575	2.0
雲林縣	184 104	2.1	- 33 340	-15.3	217 444	2.3	-36 065	-14.2	253 509	2.8
南部地區	2 146 538	24.7	- 303 825	-12.4	2 450 363	26.4	-95 402	-3.7	2 545 765	28.4
臺南市	666 831	7.7	- 61 909	-8.5	728 740	7.8	-6 636	-0.9	735 376	8.2
高雄市	988 888	11.4	- 140 496	-12.4	1 129 384	12.1	-7 645	-0.7	1 137 029	12.7
嘉義市	82 597	1.0	- 18 293	-18.1	100 890	1.1	-4 636	-4.4	105 526	1.2
嘉義縣	139 167	1.6	- 31 998	-18.7	171 165	1.8	-32 218	-15.8	203 383	2.3
屏東縣	240 938	2.8	- 48 884	-16.9	289 822	3.1	-46 885	-13.9	336 707	3.8
澎湖縣	28 117	0.3	- 2 245	-7.4	30 362	0.3	2 618	9.4	27 744	0.3
東部地區	156 585	1.8	- 21 814	-12.2	178 399	1.9	-19 237	-9.7	197 636	2.2
臺東縣	60 621	0.7	- 11 026	-15.4	71 647	0.8	-5 319	-6.9	76 966	0.9
花蓮縣	95 964	1.1	- 10 788	-10.1	106 752	1.1	-13 918	-11.5	120 670	1.3
金馬地區	28 495	0.3	4 549	19.0	23 946	0.3	5 819	32.1	18 127	0.2
金門縣	23 456	0.3	4 025	20.7	19 431	0.2	4 857	33.3	14 574	0.2
連江縣	5 039	0.1	524	11.6	4 515	0.0	962	27.1	3 553	0.0

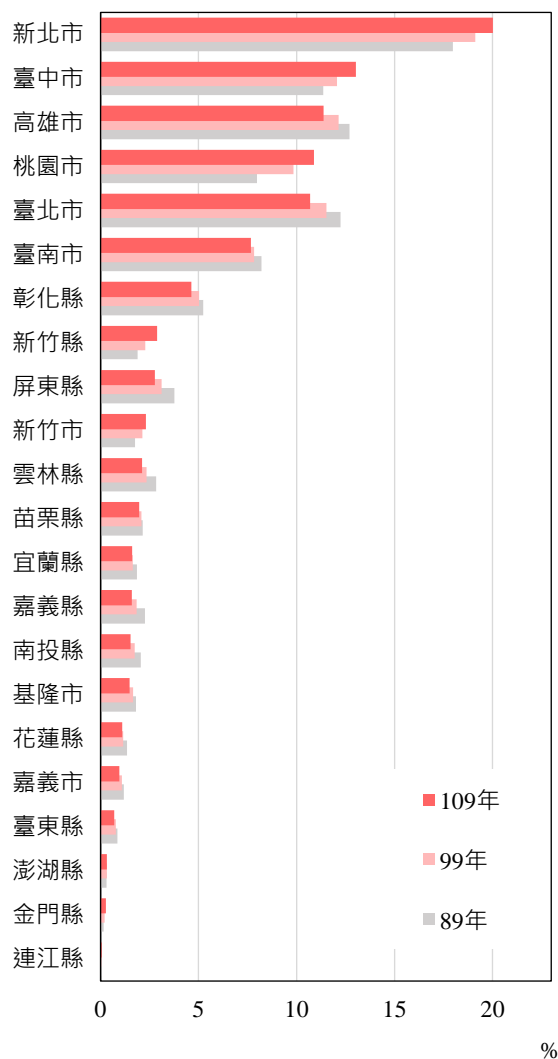
註：本表資料不含勞動部核准引進之產業及社福移工。

三、婚姻狀況

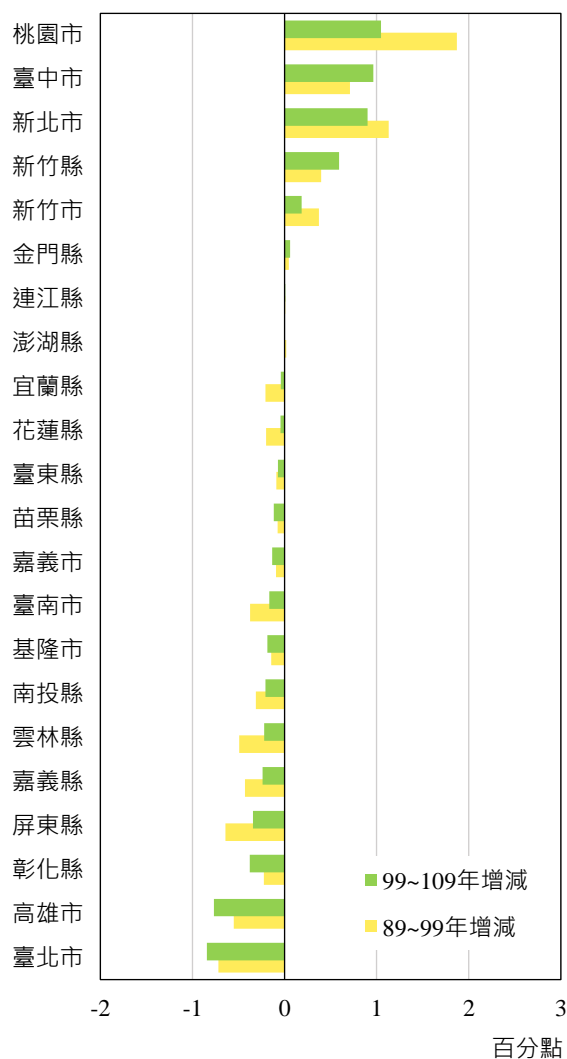
25 歲以上人口未婚比率提高，中高齡離婚或分居情形續增

109 年 15 歲以上常住人口 2,021.5 萬人中，未婚者 636.3 萬人或占 31.5%，較 99 年減少 1.5 個百分點，有配偶或同居伴侶(以下簡稱有偶)者 1,120.3 萬人或占 55.4%，略減 0.7 個百分點，離婚(含分居)者 134.9 萬人或占 6.7%，增加 1.2 個百分點，喪偶者 130.1 萬人或占 6.4%，亦增 1 個百分點。

表 3-1 15 歲以上常住人口之婚姻狀況

		總計		未婚	有配偶或同居伴侶	離婚(含分居)	喪偶
		人數(人)	百分比				
民國 109 年		20 215 490	100.0	6 362 536	11 203 066	1 348 639	1 301 249
	人數(人)						
	百分比		100.0	31.5	55.4	6.7	6.4
男		9 913 382	100.0	35.1	56.1	6.4	2.4
女		10 302 108	100.0	28.0	54.7	7.0	10.3
民國 99 年		19 161 553	100.0	6 317 593	10 746 711	1 054 385	1 042 864
	人數(人)						
	百分比		100.0	33.0	56.1	5.5	5.4
男		9 478 344	100.0	36.6	56.1	5.2	2.1
女		9 683 209	100.0	29.4	56.0	5.8	8.7

單位：%

就性別及年齡別觀察，男性及女性在 25 至 69 歲間各年齡組之未婚比率均提高，男性有偶比率於 35 至 39 歲為 57.8%，超過未婚比率之 36.8%，於 65 至 69 歲達 84.3% 高峰，女性有偶比率於 30 至 34 歲為 53.9%，超過未婚比率之 42.1%，於 55 至 59 歲達 73.2% 高峰；兩性於 45 至 59 歲間離婚比率均逾 1 成；男性 75 歲以上喪偶比率 22.0%，明顯低於女性之 62.0%。就近 3 次普查觀察，男、女性初婚年齡遞延，有偶比率漸減，中高齡離婚或分居情形續增，女性多數因年齡較配偶小且平均壽命較長，高齡喪偶者較男性為多。

圖 3-1 15 歲以上常住人口之婚姻狀況



表 3-2 15 歲以上常住人口之婚姻狀況

單位：%

	總計		未婚	有配偶或同居伴侶	離婚(含分居)	喪偶
	人數(人)	百分比				
民國 89 年 { 人數(人)	17 334 960		5 812 819	10 106 180	505 215	910 746
{ 百分比		100.0	33.5	58.3	2.9	5.3
民國 99 年 { 人數(人)	19 161 553		6 317 593	10 746 711	1 054 385	1 042 864
{ 百分比		100.0	33.0	56.1	5.5	5.4
民國 109 年 { 人數(人)	20 215 490		6 362 536	11 203 066	1 348 639	1 301 249
{ 百分比		100.0	31.5	55.4	6.7	6.4
按性別及年齡分						
15 - 19 歲	1 166 175	100.0	99.5	0.5	0.0	-
20 - 24 歲	1 514 095	100.0	94.6	4.9	0.5	0.0
25 - 29 歲	1 562 799	100.0	78.9	19.4	1.7	0.0
30 - 34 歲	1 560 006	100.0	50.6	45.9	3.4	0.1
35 - 39 歲	1 876 196	100.0	30.5	63.3	5.9	0.3
40 - 44 歲	1 970 461	100.0	21.1	69.5	8.8	0.7
45 - 49 歲	1 722 289	100.0	15.3	72.3	11.0	1.3
50 - 54 歲	1 764 387	100.0	11.1	74.3	12.3	2.4
55 - 59 歲	1 780 020	100.0	7.7	76.3	11.7	4.3
60 - 64 歲	1 628 960	100.0	4.9	76.8	10.3	7.9
65 - 69 歲	1 398 931	100.0	3.4	75.1	8.2	13.4
70 - 74 歲	857 235	100.0	2.3	70.2	5.6	21.9
75 歲以上	1 413 936	100.0	1.2	51.7	2.2	44.9
男	9 913 382	100.0	35.1	56.1	6.4	2.4
15 - 19 歲	608 548	100.0	99.7	0.3	0.0	-
20 - 24 歲	786 196	100.0	96.6	3.0	0.4	0.0
25 - 29 歲	811 044	100.0	84.1	14.5	1.4	0.0
30 - 34 歲	796 925	100.0	58.8	38.1	3.0	0.0
35 - 39 歲	925 742	100.0	36.8	57.8	5.3	0.1
40 - 44 歲	962 903	100.0	24.4	67.0	8.4	0.2
45 - 49 歲	836 048	100.0	16.4	72.5	10.7	0.4
50 - 54 歲	862 760	100.0	11.5	75.8	11.9	0.8
55 - 59 歲	866 959	100.0	7.9	79.5	11.1	1.4
60 - 64 歲	785 101	100.0	5.1	82.4	9.9	2.6
65 - 69 歲	665 120	100.0	3.3	84.3	8.1	4.2
70 - 74 歲	399 385	100.0	2.4	84.2	6.1	7.4
75 歲以上	606 651	100.0	1.6	73.5	2.9	22.0
女	10 302 108	100.0	28.0	54.7	7.0	10.3
15 - 19 歲	557 627	100.0	99.3	0.7	0.0	-
20 - 24 歲	727 899	100.0	92.4	6.9	0.7	0.0
25 - 29 歲	751 755	100.0	73.2	24.8	2.0	0.0
30 - 34 歲	763 081	100.0	42.1	53.9	3.8	0.2
35 - 39 歲	950 454	100.0	24.4	68.7	6.4	0.5
40 - 44 歲	1 007 558	100.0	17.9	71.8	9.2	1.1
45 - 49 歲	886 241	100.0	14.3	72.1	11.4	2.2
50 - 54 歲	901 627	100.0	10.7	72.8	12.6	3.9
55 - 59 歲	913 061	100.0	7.4	73.2	12.3	7.1
60 - 64 歲	843 859	100.0	4.8	71.6	10.7	12.8
65 - 69 歲	733 811	100.0	3.4	66.7	8.2	21.7
70 - 74 歲	457 850	100.0	2.3	58.0	5.1	34.6
75 歲以上	807 285	100.0	0.9	35.3	1.7	62.0

註：本表資料不含勞動部核准引進之產業及社福移工。

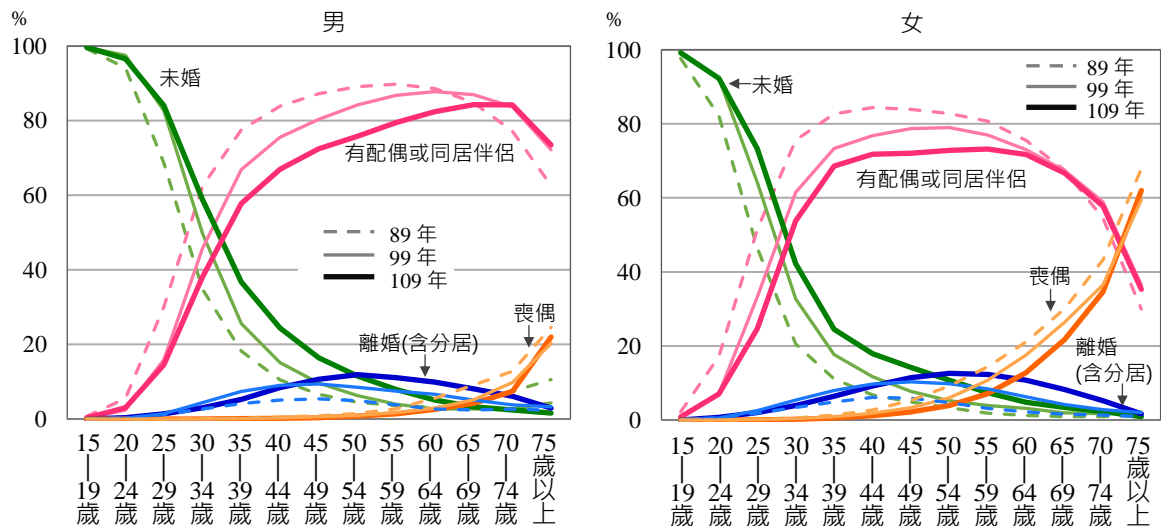
四、使用語言情形

主要使用語言為國語者占 66.4%，閩南語占 31.7%

6 歲以上本國籍常住人口計 2,178.4 萬人，主要使用語言為國語者占 66.4%，閩南語占 31.7%，次要使用語言為閩南語者占 54.3%，國語占 30.4%；主要使用或次要使用國語者占 96.8%，閩南語者占 86.0%，客語者占 5.5%，原住民族語者占 1.1%。

就年齡別觀察，6 至 14 歲者主要使用國語者占 92.1%，隨年齡提高，比率趨降，65 歲以上者降至 28.5%，使用閩南語者則相對由 7.4% 升至 65.9%。

表 4-1 6 歲以上本國籍常住人口之使用語言情形

	民國 109 年														單位：%
	6 歲以上本國籍常住人口		目前主要使用語言					目前次要使用語言							
	人數(人)	百分比	國語	閩南語	客語	原住民族語	其他	國語	閩南語	客語	原住民族語	其他語言	不知或無		
總計	21 784 369	100.0	66.4	31.7	1.5	0.2	0.2	30.4	54.3	4.0	0.9	2.0	8.4		
6 - 14 歲	1 778 017	100.0	92.1	7.4	0.3	0.0	0.2	7.7	69.4	3.8	1.3	2.8	15.0		
15 - 24 歲	2 620 831	100.0	88.6	10.9	0.3	0.0	0.2	11.2	71.8	3.6	1.2	2.8	9.4		
25 - 34 歲	3 059 716	100.0	83.8	15.5	0.4	0.1	0.2	15.8	69.5	3.9	1.0	2.7	7.1		
35 - 44 歲	3 797 202	100.0	77.5	21.6	0.6	0.1	0.3	21.9	65.4	4.1	0.9	2.5	5.2		
45 - 54 歲	3 463 225	100.0	66.6	31.9	1.0	0.2	0.2	32.3	56.4	4.4	1.0	1.6	4.3		
55 - 64 歲	3 399 871	100.0	48.4	48.9	2.1	0.4	0.2	49.0	40.0	4.4	0.8	1.0	4.8		
65 歲以上	3 665 507	100.0	28.5	65.9	4.8	0.6	0.2	57.2	21.5	3.5	0.4	1.1	16.3		

註：本表其他包括其他語言、不知或無；其他語言包括臺灣手語、各地方言、外國語言及其他國家手語等。

就地區別觀察，北部地區常住人口主要使用國語者較多，臺北市、桃園市、新竹市及新竹縣均逾 8 成，彰化縣、雲林縣及嘉義縣主要使用閩南語者達 6 成。若同時觀察主要使用或次要使用語言情形，新竹縣及苗栗縣使用客語者均在 4 成以上，臺東縣及花蓮縣使用原住民族語者分別占 22.2% 及 17.0%。

圖 4-1 109 年各縣市 6 歲以上本國籍常住人口目前使用語言



圖 4-1 109 年各縣市 6 歲以上本國籍常住人口目前使用語言(續)



觀察 6 歲以上本國籍常住人口兒時最早學會的語言其發展與應用情形，最早學國語者占 40.4%，閩南語占 53.2%，客語占 4.6%，原住民族語占 0.8%，其餘語言占 0.8%。與目前使用語言對照，主要使用語言與兒時語言相同者，以國語之 96.1%最高，閩南語 56.1%次之，客語及原住民族語分別為 30.8%及 27.2%；若同時觀察主要及次要語言時，與兒時相同者，國語及閩南語均達 99%以上，客語及原住民族語分別為 79.8%及 84.4%

圖 4-2 109 年 6 歲以上本國籍常住人口兒時與目前使用語言情形

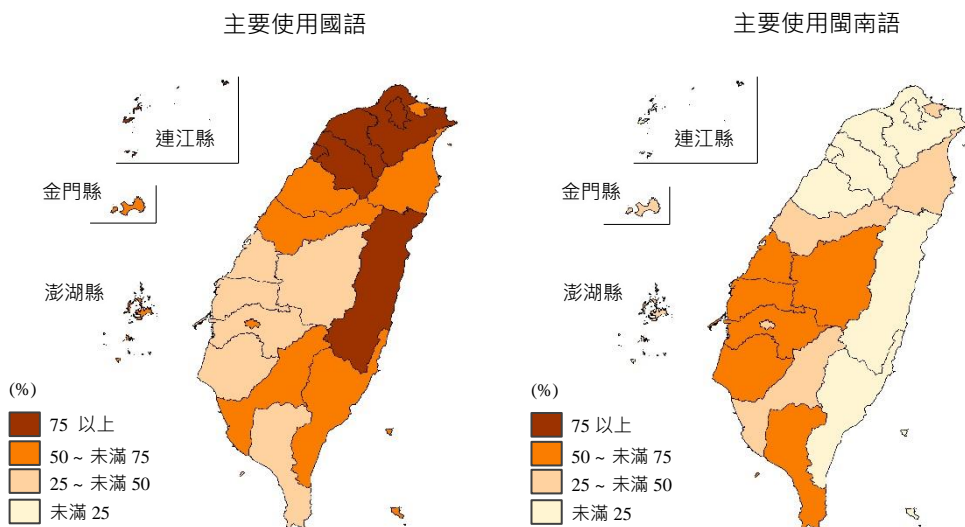
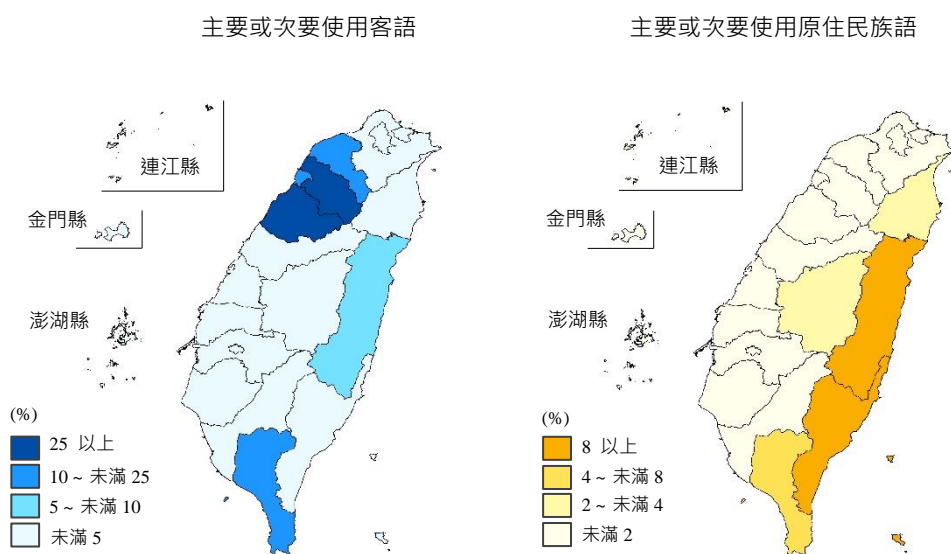
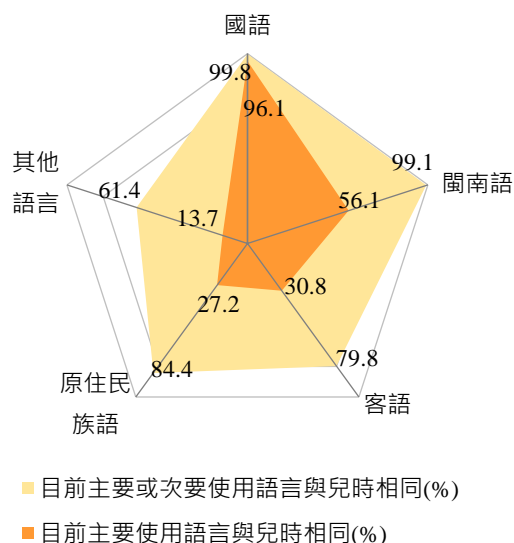

五、教育狀況

(一)高等教育普及，近 10 年大專及以上學歷者增加近 300 萬人

109 年 15 歲以上常住人口(不含移工)2,021.5 萬人，取得最高學歷(已畢業)為研究所者 144.4 萬人或占 7.1%，大學 529.4 萬人或占 26.2%，專科 199.6 萬人或占 9.9%，大專及以上學歷合計為 873.3 萬人達 43.2%，高級中等學歷者 621.2 萬人或占 30.7%，國(初)中及國小 507.2 萬人或占 25.1%，不識字及自修者 19.9 萬人或占 1.0%。

與 99 年相較，受專科改制、大學校院數擴張等影響，大學以上學歷人數快速成長，其中具研究所學歷者增加 83.6 萬人或 1.4 倍，大學增加 227.0 萬人或 75.1%，專科則減少 11.0 萬人或 5.2%，延續高升學率效應，最高學歷為高級中等者僅增 5.8 萬人或 0.9%，國(初)中學歷者續減 74.1 萬人或 19.7%，國小續減 106.9 萬人或 34.2%，不識字及自修者亦減 19.1 萬人或 49.0%。

圖 5-1 近 3 次普查 15 歲以上常住人口之最高學歷



圖 5-2 近 2 次普查 15 歲以上常住人口之最高學歷增減情形



表 5-1 15 歲以上常住人口(不含移工)最高學歷之變動

	109 年				99 年				89 年	
	人數 (人)	結構 比 (%)	10 年增減		人數 (人)	結構 比 (%)	10 年增減		人數 (人)	結構 比 (%)
			增減 數 (人)	增減 率 (%)			增減 數 (人)	增減 率 (%)		
總計	20 215 490	100.0	1 053 937	5.5	19 161 553	100.0	1 826 593	10.5	17 334 960	100.0
不識字及自修	198 833	1.0	-190 899	-49.0	389 732	2.0	-422 490	-52.0	812 222	4.7
國小	2 052 017	10.2	-1 068 823	-34.2	3 120 840	16.3	-804 713	-20.5	3 925 553	22.6
國(初)中	3 020 169	14.9	-740 670	-19.7	3 760 839	19.6	-142 148	-3.6	3 902 987	22.5
高級中等	6 211 561	30.7	58 160	0.9	6 153 401	32.1	700 551	12.8	5 452 850	31.5
專科	1 995 537	9.9	-110 186	-5.2	2 105 723	11.0	422 945	25.1	1 682 778	9.7
大學	5 293 776	26.2	2 269 905	75.1	3 023 871	15.8	1 705 425	129.4	1 318 446	7.6
研究所	1 443 597	7.1	836 450	137.8	607 147	3.2	367 023	152.8	240 124	1.4
男	9 913 382	100.0	435 038	4.6	9 478 344	100.0	680 948	7.7	8 797 396	100.0
不識字及自修	19 957	0.2	-36 295	-64.5	56 252	0.6	-126 286	-69.2	182 538	2.1
國小	758 046	7.6	-557 826	-42.4	1 315 872	13.9	-521 775	-28.4	1 837 647	20.9
國(初)中	1 542 228	15.6	-454 647	-22.8	1 996 875	21.1	-157 789	-7.3	2 154 664	24.5
高級中等	3 161 790	31.9	44 001	1.4	3 117 789	32.9	335 793	12.1	2 781 996	31.6
專科	1 000 875	10.1	-89 113	-8.2	1 089 988	11.5	169 548	18.4	920 440	10.5
大學	2 560 150	25.8	1 057 129	70.3	1 503 021	15.9	752 543	100.3	750 478	8.5
研究所	870 336	8.8	471 789	118.4	398 547	4.2	228 914	134.9	169 633	1.9
女	10 302 108	100.0	618 899	6.4	9 683 209	100.0	1 145 645	13.4	8 537 564	100.0
不識字及自修	178 876	1.7	-154 604	-46.4	333 480	3.4	-296 204	-47.0	629 684	7.4
國小	1 293 971	12.6	-510 997	-28.3	1 804 968	18.6	-282 938	-13.6	2 087 906	24.5
國(初)中	1 477 941	14.3	-286 023	-16.2	1 763 964	18.2	15 641	0.9	1 748 323	20.5
高級中等	3 049 771	29.6	14 159	0.5	3 035 612	31.3	364 758	13.7	2 670 854	31.3
專科	994 662	9.7	-21 073	-2.1	1 015 735	10.5	253 397	33.2	762 338	8.9
大學	2 733 626	26.5	1 212 776	79.7	1 520 850	15.7	952 882	167.8	567 968	6.7
研究所	573 261	5.6	364 661	174.8	208 600	2.2	138 109	195.9	70 491	0.8

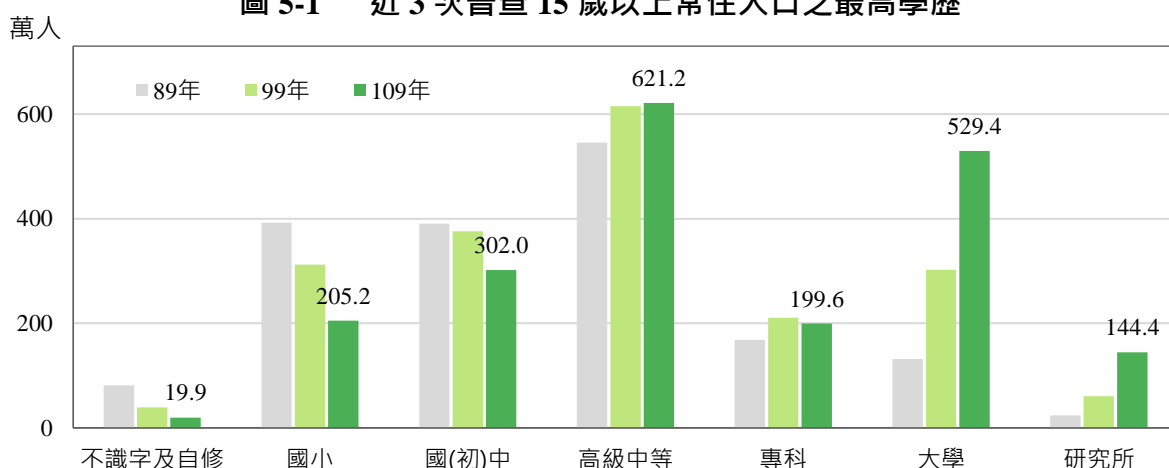
註：1.本表資料不含勞動部核准引進之產業及社福移工。

2.89 年、99 年在學及肄業者未查填其最高學歷，故以教育程度降一級別推估。

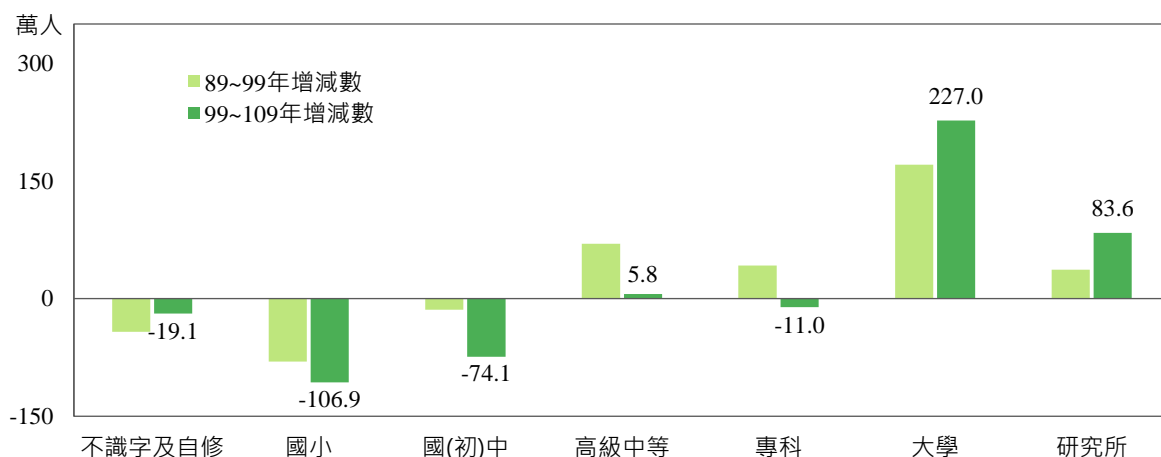
(二)男、女性受高等教育差距再縮小，年輕女性高學歷比率超過男性

109 年男、女性大專及以上學歷比率分別為 44.7% 及 41.8%，最高學歷為高級中等、國(初)中及國小者之占比逐級下降；就近 3 次普查觀察，男、女性大專及以上學歷比率分別提升 23.8 個及 25.4 個百分點，男、女性受高等教育差距由 89 年 4.5 個百分點縮小至 109 年 2.9 個百分點，其中女性大學學歷比率於 109 年已超過男性。

表 5-2 15 歲以上常住人口之最高學歷

	總計		國小及以下	國(初)中	高級中等	大專及以上			
	人數(人)	百分比				合計	專科	大學	研究所
民國 89 年	17 334 960	100.0	27.3	22.5	31.5	18.7	9.7	7.6	1.4
男	8 797 396	100.0	23.0	24.5	31.6	20.9	10.5	8.5	1.9
女	8 537 564	100.0	31.8	20.5	31.3	16.4	8.9	6.7	0.8
民國 99 年	19 161 553	100.0	18.3	19.6	32.1	29.9	11.0	15.8	3.2
男	9 478 344	100.0	14.5	21.1	32.9	31.6	11.5	15.9	4.2
女	9 683 209	100.0	22.1	18.2	31.3	28.3	10.5	15.7	2.2
民國 109 年	20 215 490	100.0	11.1	14.9	30.7	43.2	9.9	26.2	7.1
男	9 913 382	100.0	7.8	15.6	31.9	44.7	10.1	25.8	8.8
女	10 302 108	100.0	14.3	14.3	29.6	41.8	9.7	26.5	5.6

單位：%

就年齡及性別觀察，其中 25 至 29 歲女性之最高學歷為大專以上者占 80.4%，30 至 34 歲占 77.1%，35 至 44 歲亦占 6 成餘，均高於同齡組之男性，50 歲以上各年齡組以高級中等及以下學歷者較多，65 歲以上男性為國小及以下學歷者占 37.4%，女性占 59.5%。整體而言，年輕女性大專及以上學歷比率高於男性，但各年齡層研究所學歷比率仍以男性較高。

圖 5-3 109 年 15 歲以上常住人口之最高學歷



表 5-3 15 歲以上常住人口(不含移工)之最高學歷 - 按年齡別分

民國 109 年

單位：%

	總計		國小及 以下	國(初) 中	高級 中等	大專及以上			
	人數 (人)	百分 比				合計	專科	大學	研究所
總計 {	20 215 490		2 250 850	3 020 169	6 211 561	8 732 910	1 995 537	5 293 776	1 443 597
百分比		100.0	11.1	14.9	30.7	43.2	9.9	26.2	7.1
15 - 19 歲	1 166 175	100.0	4.3	58.5	37.0	0.2	0.2	0.0	-
20 - 24 歲	1 514 095	100.0	0.2	3.6	55.1	41.0	4.0	36.0	1.0
25 - 29 歲	1 562 799	100.0	0.2	3.1	20.9	75.8	3.5	62.9	9.4
30 - 34 歲	1 560 006	100.0	0.3	4.2	21.3	74.2	5.0	55.9	13.3
35 - 39 歲	1 876 196	100.0	0.8	6.0	25.9	67.3	10.2	43.6	13.5
40 - 44 歲	1 970 461	100.0	0.9	7.5	31.3	60.3	17.0	31.1	12.1
45 - 49 歲	1 722 289	100.0	1.0	10.1	35.7	53.1	19.0	23.2	10.9
50 - 54 歲	1 764 387	100.0	1.8	16.0	39.7	42.4	16.5	17.1	8.8
55 - 59 歲	1 780 020	100.0	4.6	25.1	37.3	33.0	13.6	13.6	5.7
60 - 64 歲	1 628 960	100.0	12.9	27.9	32.9	26.3	10.6	11.8	3.9
65 歲以上	3 670 102	100.0	49.4	15.0	18.2	17.3	6.5	8.9	2.0
男	9 913 382	100.0	7.8	15.6	31.9	44.7	10.1	25.8	8.8
15 - 19 歲	608 548	100.0	4.4	59.3	36.1	0.2	0.2	0.0	-
20 - 24 歲	786 196	100.0	0.2	4.7	58.0	37.0	3.4	32.5	1.2
25 - 29 歲	811 044	100.0	0.2	3.9	24.4	71.5	3.5	57.5	10.6
30 - 34 歲	796 925	100.0	0.3	4.8	23.4	71.5	4.6	51.6	15.3
35 - 39 歲	925 742	100.0	0.5	6.5	27.6	65.5	9.1	40.2	16.1
40 - 44 歲	962 903	100.0	0.7	8.7	32.0	58.6	14.9	29.6	14.1
45 - 49 歲	836 048	100.0	0.9	11.5	34.3	53.3	18.1	22.2	13.0
50 - 54 歲	862 760	100.0	1.5	16.5	37.5	44.5	17.1	16.6	10.8
55 - 59 歲	866 959	100.0	3.0	24.8	35.0	37.2	15.2	14.3	7.7
60 - 64 歲	785 101	100.0	8.0	26.8	33.3	31.8	12.8	13.5	5.5
65 歲以上	1 671 156	100.0	37.4	16.0	21.7	24.9	8.9	12.6	3.4
女	10 302 108	100.0	14.3	14.3	29.6	41.8	9.7	26.5	5.6
15 - 19 歲	557 627	100.0	4.2	57.6	38.0	0.2	0.2	0.0	-
20 - 24 歲	727 899	100.0	0.3	2.4	52.0	45.3	4.7	39.8	0.9
25 - 29 歲	751 755	100.0	0.2	2.2	17.2	80.4	3.6	68.8	8.1
30 - 34 歲	763 081	100.0	0.4	3.5	19.0	77.1	5.5	60.4	11.1
35 - 39 歲	950 454	100.0	1.1	5.5	24.4	69.1	11.3	46.8	11.0
40 - 44 歲	1 007 558	100.0	1.1	6.5	30.6	61.9	19.1	32.6	10.2
45 - 49 歲	886 241	100.0	1.1	8.9	37.0	53.0	19.9	24.2	8.9
50 - 54 歲	901 627	100.0	2.1	15.6	41.9	40.4	15.9	17.6	6.9
55 - 59 歲	913 061	100.0	6.2	25.4	39.4	29.0	12.1	13.0	3.9
60 - 64 歲	843 859	100.0	17.4	28.9	32.5	21.2	8.6	10.2	2.4
65 歲以上	1 998 946	100.0	59.5	14.2	15.3	11.0	4.4	5.7	0.9

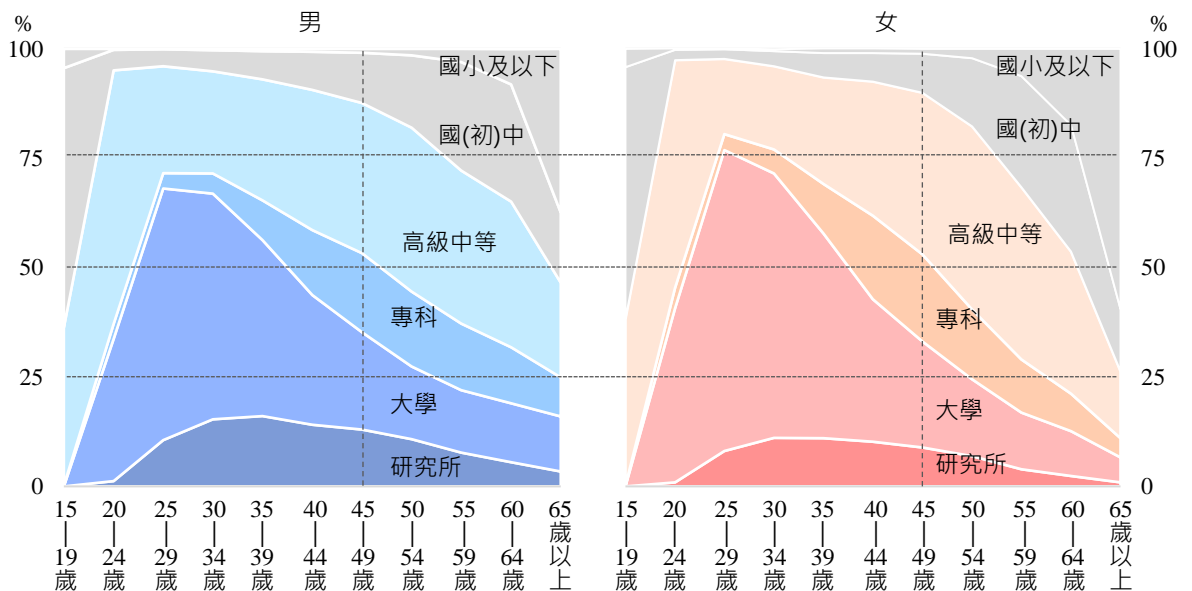
註：本表資料不含勞動部核准引進之產業及社福移工。

六、工作狀況

(一)109 年 15 歲以上民間常住人口有工作者比率 59.4%，男、女性差距逐漸減小

109 年 15 歲以上民間常住人口(不含軍人及監管人口) 2,064.3 萬人中，有工作者計 1,225.9 萬人或占 59.4%、無工作者計 838.4 萬人或占 40.6%，10 年間有工作者增加 136.2 萬人或 2.7 個百分點。

就性別觀察，男性有工作者比率為 66.5%，較 99 年略升 1.0 個百分點，女性有工作者比率 52.7%，則明顯上升 4.2 個百分點，男、女性有工作者比率差距逐漸減小。

表 6-1 15 歲以上民間常住人口工作狀況

	109 年				99 年				89 年	
	人數 (人)	有工作者 比率 (%)	10 年增減		人數 (人)	有工作者 比率 (%)	10 年增減		人數 (人)	有工作者 比率 (%)
增減 數 (人)			增減 率 (%)	增減 數 (人)			增減 率 (%)			
總計	20 643 285		1 441 371	7.5	19 201 914		1 936 684	11.2	17 265 230	
有工作	12 258 853	59.4	1 362 499	12.5	10 896 354	56.7	754 378	7.4	10 141 976	58.7
男	6 644 803	66.5	552 164	9.1	6 092 639	65.5	221 759	3.8	5 870 880	68.3
女	5 614 050	52.7	810 335	16.9	4 803 715	48.5	532 619	12.5	4 271 096	49.3
無工作	8 384 432		78 872	0.9	8 305 560		1 182 306	16.6	7 123 254	

註：民間常住人口不包括軍人及監管人口。

按年齡觀察，55 歲以上有工作者計 228.9 萬人，較 99 年增加 103.1 萬人或 82.0%，占全體有工作者比率 18.7%，較 99 年增加 7.2 個百分點，工作人口逐漸高齡。就有工作者比率觀察，25 至 34 歲及 35 至 44 歲皆達 84.7%，45 至 54 歲降至 78.0%，55 歲以上亦隨年齡增加而下降。與 99 年比較，各年齡層有工作比率均呈增加。

圖 6-1 15 歲以上民間常住人口有工作者人數及比率之變動

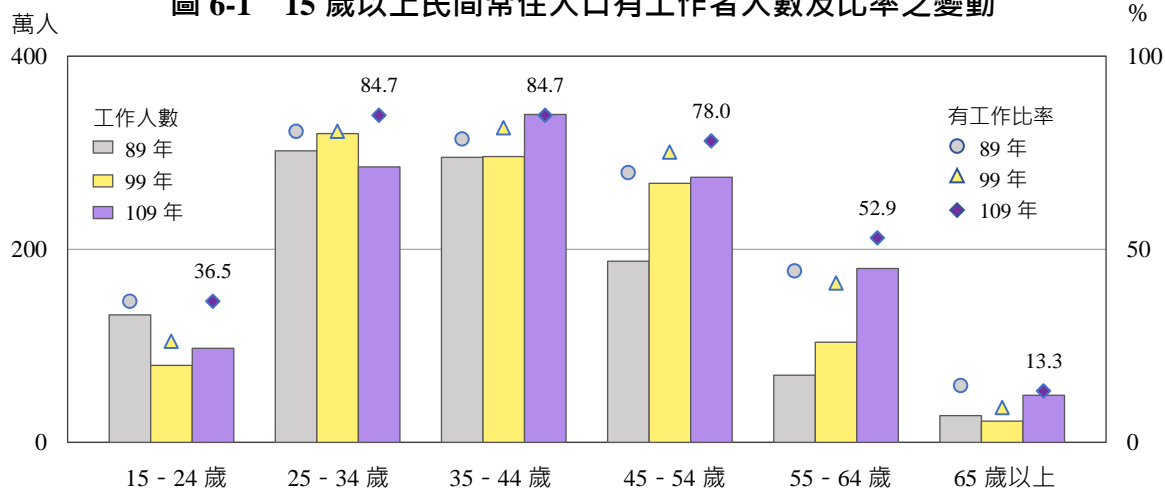

(二)工作人口中非本國籍者成長至 79.4 萬人，占比增至 6.5%

就國籍別觀察，有工作人口中本國籍者計 1,146.5 萬人或占 93.5%，非本國籍者計 79.4 萬人或占 6.5%。與 99 年相較，本國籍有工作者增加 101.2 萬人或 9.7%，高於前次普查增加之 63.8 萬人或 6.5%，非本國籍者增加 35.1 萬人(其中移工增加 32.1 萬人)或 79.1%，較前次普查增之 11.7 萬人或 35.7% 成長快速。由近 3 次普查觀察，有工作人口中非本國籍者占比續增，20 年間增加 3.3 個百分點。

圖 6-2 近 2 次普查有工作者人數增減情形



圖 6-3 近 3 次普查非本國籍有工作者人數及占比



表 6-2 15 歲以上民間常住人口有工作者按是否為本國籍分

	109 年				99 年				89 年	
	人數 (人)	結構 比 (%)	10 年增減		人數 (人)	結構 比 (%)	10 年增減		人數 (人)	結構 比 (%)
			增減 數 (人)	增減 率 (%)			增減 數 (人)	增減 率 (%)		
總計	12 258 853	100.0	1 362 499	12.5	10 896 354	100.0	754 378	7.4	10 141 976	100.0
本國籍	11 464 655	93.5	1 011 618	9.7	10 453 037	95.9	637 793	6.5	9 815 244	96.8
非本國籍	794 198	6.5	350 881	79.1	443 317	4.1	116 585	35.7	326 732	3.2
移工	701 120	5.7	321 320	84.6	379 800	3.5	78 722	26.1	301 078	3.0
男	6 644 803	100.0	552 164	9.1	6 092 639	100.0	221 759	3.8	5 870 880	100.0
本國籍	6 279 972	94.5	354 273	6.0	5 925 699	97.3	231 862	4.1	5 693 837	97.0
非本國籍	364 831	5.5	197 891	118.5	166 940	2.7	- 10 103	-5.7	177 043	3.0
移工	320 519	4.8	180 124	128.3	140 395	2.3	- 18 849	-11.8	159 244	2.7
女	5 614 050	100.0	810 335	16.9	4 803 715	100.0	532 619	12.5	4 271 096	100.0
本國籍	5 184 683	92.4	657 345	14.5	4 527 338	94.2	405 931	9.8	4 121 407	96.5
非本國籍	429 367	7.6	152 990	55.4	276 377	5.8	126 688	84.6	149 689	3.5
移工	380 601	6.8	141 196	59.0	239 405	5.0	97 571	68.8	141 834	3.3

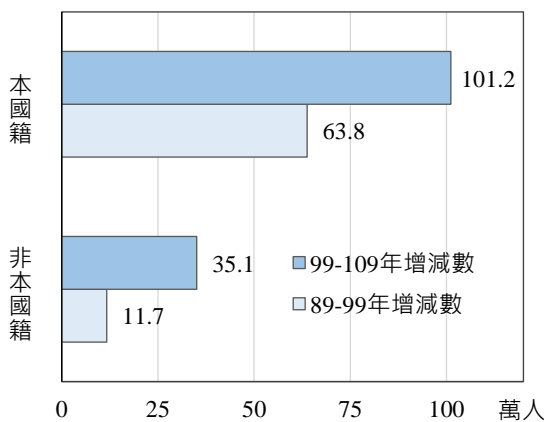
註：民間常住人口不包括軍人及監管人口。

(三)有工作人口逾五成學歷為大專及以上，15 至 24 歲在學學生有工作者 26.9 萬人

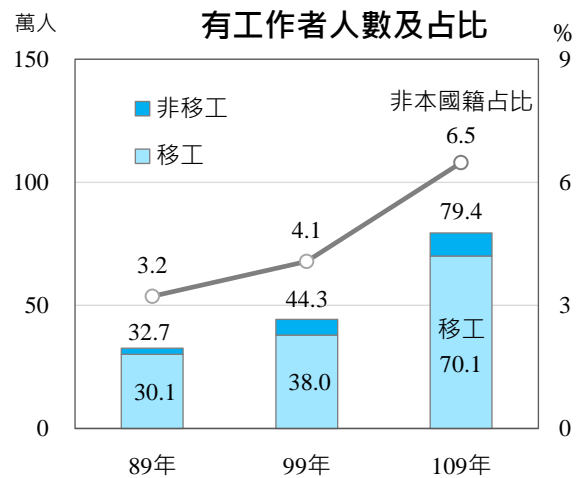
就常住地觀察，有工作人口中常住於六都者合計 886.2 萬人或占 72.3%，較 99 年之 773.6 萬人，增加 112.5 萬人或 14.5%，占比上升 1.3 個百分點，有工作人口續往都會區集中。

各縣市受產業發展、工作機會及居住條件等因素影響，10 年間各縣市有工作人口除南投縣、嘉義市及臺東縣 3 縣市減少外，其餘 19 個縣市均呈增加，其中以新北市增加 41.0 萬人、臺中市及桃園市分別增 28.6 萬人及 27.7 萬人較多，新竹縣、臺南市及高雄市分別增加 10.1 萬人、8.6 萬人及 6.5 萬人，彰化縣及新竹市各增 3 萬餘人，如不計移工，則臺北市工作人口 10 年間轉呈減勢。

圖 6-4 109 年各縣市有工作人口分布



圖 6-5 近 10 年有工作人數增減情形



就教育狀況觀察，有工作人口(不含移工)中，最高學歷(已畢業)為大專及以上者計 645.2 萬人或占 55.8%，高級中等學校者計 354.7 萬人或占 30.7%，國中及以下者計 155.9 萬人或占 13.5%。與 99 年相較，因高等教育普及，有工作者學歷為大專及以上者增加 216.5 萬人或 50.5%。

因在職進修、學生實習及工讀等情形，有工作者同時為在學學生計 37.9 萬人，占 15 歲以上在學者之 20.1%，較 99 年之 14.5% 增加 5.6 個百分點；就年齡觀察，15 至 24 歲在學且有工作者計 26.9 萬人或占 70.9%，多數係大專以上在學生利用課餘時間工作，25 歲以上 11.0 萬人或占 29.1% 則主要為在職進修。

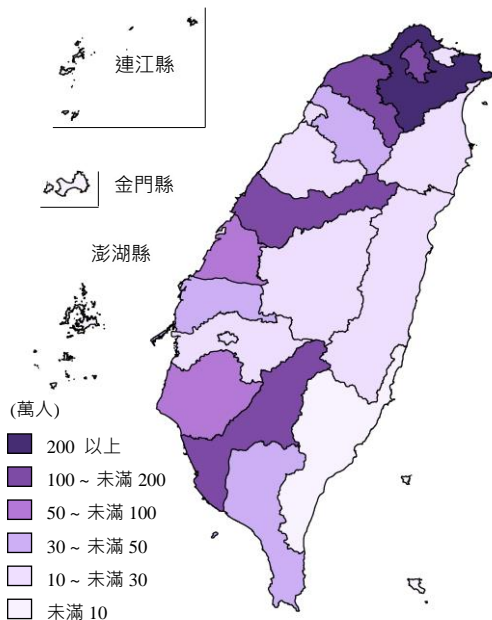
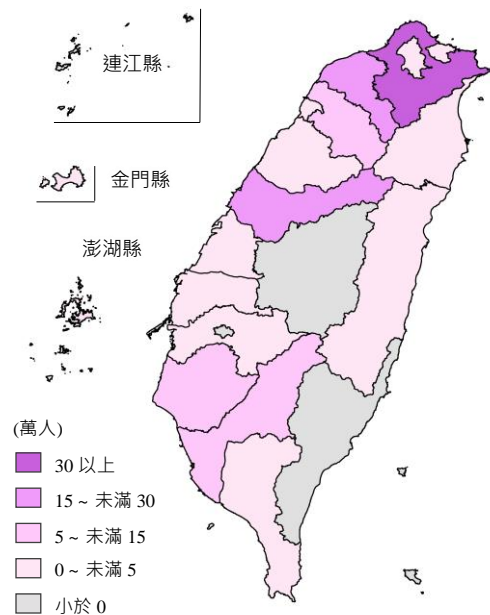
表 6-3 15 歲以上民間常住人口有工作者人數之變動

	109 年				99 年				89 年	
	人數 (人)	有工 作者 比率 (%)	10 年增減		人數 (人)	有工 作者 比率 (%)	10 年增減		人數 (人)	有工 作者 比率 (%)
			增減數 (人)	增減率 (%)			增減數 (人)	增減率 (%)		
總計	12 258 853	59.4	1 362 499	12.5	10 896 354	56.7	754 378	7.4	10 141 976	58.7
按年齡分										
15 - 24 歲	974 256	36.5	176 963	22.2	797 293	26.1	- 523 336	-39.6	1 320 629	36.5
25 - 34 歲	2 853 187	84.7	- 345 108	-10.8	3 198 295	80.5	178 466	5.9	3 019 829	80.5
35 - 44 歲	3 396 442	84.7	436 148	14.7	2 960 294	81.4	8 017	0.3	2 952 277	78.6
45 - 54 歲	2 746 140	78.0	63 079	2.4	2 683 061	75.1	806 420	43.0	1 876 641	69.9
55 - 64 歲	1 800 964	52.9	763 494	73.6	1 037 470	41.2	341 810	49.1	695 660	44.4
65 歲以上	487 864	13.3	267 923	121.8	219 941	9.0	- 56 999	-20.6	276 940	14.7
按縣市別分										
北部地區	5 920 272	59.9	831 637	16.3	5 088 635	56.7	531 956	11.7	4 556 679	59.5
新北市	2 376 849	61.4	409 795	20.8	1 967 054	57.4	215 081	12.3	1 751 973	60.2
臺北市	1 264 214	55.1	1 344	0.1	1 262 870	54.7	44 432	3.6	1 218 438	57.6
桃園市	1 303 232	62.5	276 847	27.0	1 026 385	57.9	185 679	22.1	840 706	62.2
基隆市	177 482	55.0	2 888	1.7	174 594	53.9	6 059	3.6	168 535	55.9
新竹市	258 317	61.5	31 461	13.9	226 856	58.2	49 441	27.9	177 415	57.9
宜蘭縣	202 692	55.3	8 587	4.4	194 105	56.4	5 664	3.0	188 441	55.9
新竹縣	337 486	64.5	100 715	42.5	236 771	57.1	25 600	12.1	211 171	62.9
中部地區	2 996 156	60.5	351 373	13.3	2 644 783	57.8	123 437	4.9	2 521 346	59.9
臺中市	1 577 808	60.8	285 791	22.1	1 292 017	57.7	178 129	16.0	1 113 888	59.1
苗栗縣	260 248	58.1	12 441	5.0	247 807	56.6	8 122	3.4	239 685	58.0
彰化縣	634 219	61.9	38 422	6.4	595 797	58.9	4 250	0.7	591 547	60.9
南投縣	219 009	58.5	- 897	-0.4	219 906	57.9	- 7 289	-3.2	227 195	59.8
雲林縣	304 872	59.5	15 616	5.4	289 256	57.2	- 59 775	-17.1	349 031	62.2
南部地區	3 095 103	57.9	170 076	5.8	2 925 027	56.2	103 765	3.7	2 821 262	56.8
臺南市	979 260	60.0	86 009	9.6	893 251	57.6	54 940	6.6	838 311	57.9
高雄市	1 360 249	57.4	65 453	5.1	1 294 796	56.1	102 541	8.6	1 192 255	55.7
嘉義市	115 246	53.0	- 5 599	-4.6	120 845	54.4	9 689	8.7	111 156	53.3
嘉義縣	231 830	57.5	11 609	5.3	220 221	54.6	- 43 522	-16.5	263 743	61.0
屏東縣	373 472	57.0	8 143	2.2	365 329	55.7	- 24 970	-6.4	390 299	57.6
澎湖縣	35 046	55.4	4 461	14.6	30 585	48.6	5 087	20.0	25 498	46.4
東部地區	214 115	52.8	- 1 444	-0.7	215 559	53.8	- 10 009	-4.4	225 568	56.0
臺東縣	83 105	54.4	- 5 110	-5.8	88 215	57.0	- 3 530	-3.8	91 745	60.2
花蓮縣	131 010	51.8	3 666	2.9	127 344	51.8	- 6 479	-4.8	133 823	53.4
金馬地區	33 207	57.4	10 857	48.6	22 350	50.7	5 229	30.5	17 121	52.2
金門縣	28 671	55.5	9 426	49.0	19 245	48.9	4 933	34.5	14 312	49.5
連江縣	4 536	73.6	1 431	46.1	3 105	66.4	296	10.5	2 809	72.6

註：有工作者比率 = (工作人口/15 歲以上民間常住人口)×100%。

七、通勤通學情形

(一)109 年跨鄉鎮市區工作通勤人口 510.1 萬人，通勤率略升為 44.1%

109 年 15 歲以上民間常住人口有工作者(不含移工)1,155.8 萬人中，通勤人口(工作地與常住地不同鄉鎮市區者)計 510.1 萬人，通勤率為 44.1%，較 99 年增加 49.6 萬人或增 10.8%，通勤率略升 0.3 個百分點。

就年齡觀察，通勤率以 25 至 34 歲之 50.5% 較高，並隨年齡增加而降低，與 99 年相較，隨著交通便利 35 歲以上各年齡組之通勤率均上升，35 歲以下通勤率則下降。

圖 7-1 近 2 次普查跨鄉鎮市區通勤工作人口及通勤率

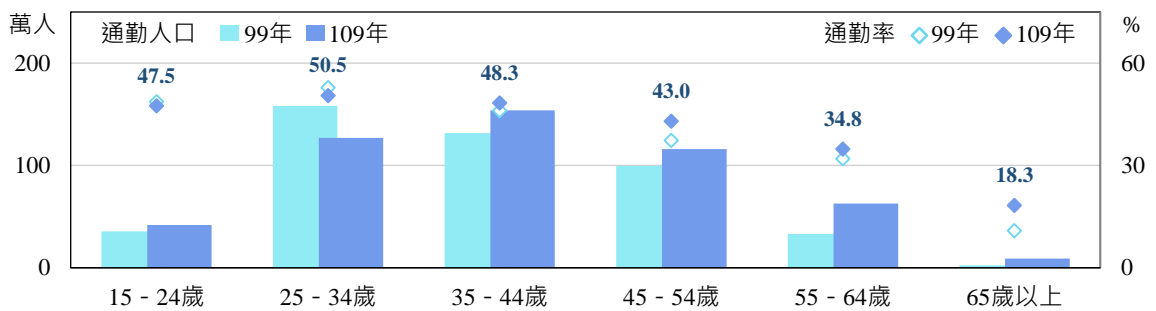

通勤人口中，跨縣市通勤者 184.6 萬人，通勤率為 16.0%，較 99 年增加 2.0 個百分點，同縣市內跨鄉鎮市區通勤者 325.5 萬人，通勤率為 28.2%，則減 1.6 個百分點。

就縣市別觀察，通勤率以基隆市 60.2% 較高，餘超過 5 成之縣市有新北市 55.0%、新竹縣 51.3% 及臺北市 50.4%。就通勤區域觀察，跨縣市通勤率以基隆市、新北市、新竹縣、嘉義縣市、苗栗縣及新竹市較高。

就鄉鎮市區觀察，通勤率高於 7 成者有 4 個，其中新竹縣芎林鄉 73.9%、苗栗縣造橋鄉 72.2%、屏東縣泰武鄉 71.6% 多為縣市內跨鄉鎮市區通勤，而新北市永和區 71.4% 則因緊鄰臺北市，跨縣市通勤比率達 5 成。

圖 7-2 109 年各縣市通勤率



表 7-1 15 歲以上民間常住人口(不含移工)有工作者跨鄉鎮市區通勤狀況之變動

	109 年				99 年				89 年		
	工作人口	通勤人口	通勤率		工作人口	通勤人口	通勤率		工作人口	通勤人口	通勤率
	(人)	(人)	(%)	10 年 增減 百分 點	(人)	(人)	(%)	10 年 增減 百分 點	(人)	(人)	(%)
總計	11 557 733	5 101 275	44.1	0.3	10 516 554	4 605 515	43.8	8.7	9 840 898	3 458 114	35.1
15 - 24 歲	882 264	418 704	47.5	-1.2	732 261	356 372	48.7	3.3	1 267 470	575 781	45.4
25 - 34 歲	2 515 071	1 269 999	50.5	-2.3	2 992 989	1 580 702	52.8	9.0	2 825 006	1 236 712	43.8
35 - 44 歲	3 178 992	1 536 975	48.3	2.3	2 863 320	1 317 688	46.0	12.7	2 903 085	966 196	33.3
45 - 54 歲	2 694 613	1 159 630	43.0	5.7	2 670 965	995 753	37.3	9.1	1 872 885	528 811	28.2
55 - 64 歲	1 798 929	626 842	34.8	2.9	1 037 078	331 136	31.9	13.4	695 512	128 675	18.5
65 歲以上	487 864	89 125	18.3	7.4	219 941	23 864	10.9	3.0	276 940	21 939	7.9

註：1.本表資料不含勞動部核准引進之產業及社福移工。

2.通勤人口指工作地與常住地不同鄉鎮市區者，通勤率=(通勤人口/工作人口)×100%。

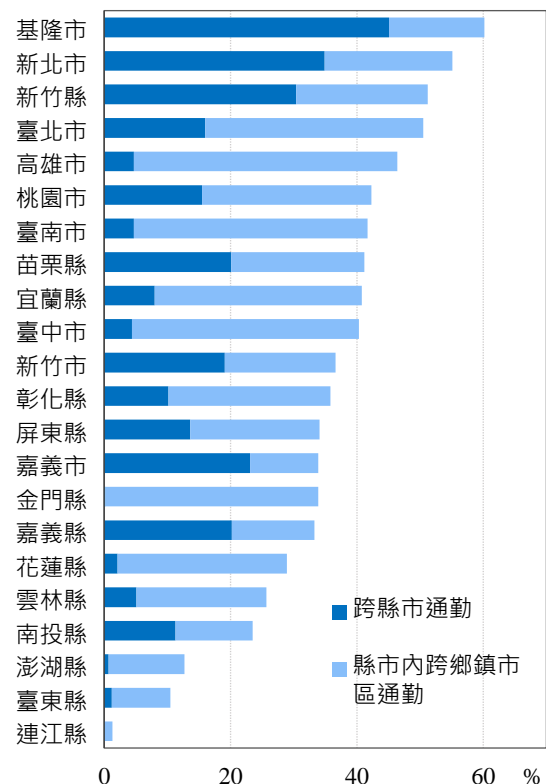
表 7-2 15 歲以上民間常住人口(不含移工)有工作者通勤狀況

	工作人口 (人)	通勤人口 (人)			通勤率 (%)		
		合計	縣市內跨 鄉鎮市區 通勤	跨縣市 通勤	合計	縣市內跨 鄉鎮市區 通勤	跨縣市 通勤
民國 89 年	9 840 898	3 458 114	1 982 251	1 475 863	35.1	20.1	15.0
民國 99 年	10 516 554	4 605 515	3 129 224	1 476 291	43.8	29.8	14.0
民國 109 年	11 557 733	5 101 275	3 255 432	1 845 843	44.1	28.2	16.0
北部地區	5 608 900	2 805 995	1 395 237	1 410 758	50.0	24.9	25.2
新北市	2 290 003	1 260 204	461 915	798 289	55.0	20.2	34.9
臺北市	1 219 409	615 187	420 184	195 003	50.4	34.5	16.0
桃園市	1 191 511	504 557	319 582	184 975	42.3	26.8	15.5
基隆市	172 490	103 898	26 040	77 858	60.2	15.1	45.1
新竹市	242 031	88 667	42 429	46 238	36.6	17.5	19.1
宜蘭縣	186 223	75 999	61 111	14 888	40.8	32.8	8.0
新竹縣	307 233	157 483	63 976	93 507	51.3	20.8	30.4
中部地區	2 777 684	1 020 492	811 499	208 993	36.7	29.2	7.5
臺中市	1 478 749	596 324	531 214	65 110	40.3	35.9	4.4
苗栗縣	235 334	96 752	49 543	47 209	41.1	21.1	20.1
彰化縣	575 850	206 587	147 673	58 914	35.9	25.6	10.2
南投縣	205 600	48 328	25 018	23 310	23.5	12.2	11.3
雲林縣	282 151	72 501	58 051	14 450	25.7	20.6	5.1
南部地區	2 932 260	1 220 490	998 015	222 475	41.6	34.0	7.6
臺南市	918 706	383 489	340 312	43 177	41.7	37.0	4.7
高雄市	1 295 996	601 210	540 236	60 974	46.4	41.7	4.7
嘉義市	111 642	37 826	12 048	25 778	33.9	10.8	23.1
嘉義縣	217 764	72 508	28 558	43 950	33.3	13.1	20.2
屏東縣	356 545	121 440	73 066	48 374	34.1	20.5	13.6
澎湖縣	31 607	4 017	3 795	222	12.7	12.0	0.7
東部地區	206 530	44 765	41 208	3 557	21.7	20.0	1.7
臺東縣	80 837	8 496	7 516	980	10.5	9.3	1.2
花蓮縣	125 693	36 269	33 692	2 577	28.9	26.8	2.1
金馬地區	32 359	9 533	9 473	60	29.5	29.3	0.2
金門縣	27 934	9 479	9 422	57	33.9	33.7	0.2
連江縣	4 425	54	51	3	1.2	1.2	0.1

註：1.本表資料不含勞動部核准引進之產業及社福移工。

2.通勤人口指工作地與常住地不同鄉鎮市區者，通勤率=(通勤人口/工作人口)×100%。

(二)6 歲以上跨鄉鎮市區通學人口 121.3 萬人，通學率為 33.3%

109 年 6 歲以上在學人口 363.7 萬人，其中通學人口(在學地與常住地不同鄉鎮市區者)計 121.3 萬人，通學率為 33.3%，較 99 年減少 30.8 萬人或 20.2%，通學率略減 0.6 個百分點。

就學校級別觀察，國小及國(初)中學生通學率為 10.0%及 18.6%，較 99 年分別上升 3.9 個百分點及 5.6 個百分點；高級中等學生通學率 54.0%下降 16.8 個百分點，應係社區高中發展就近入學影響；大學通學率 48.8%亦下降 9.3 個百分點。

圖 7-3 近 2 次普查 6 歲以上跨鄉鎮市區通學人口及通學率

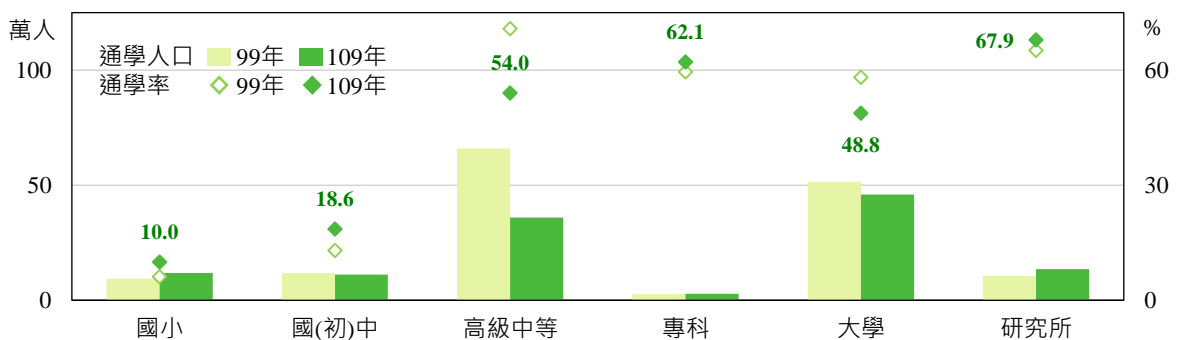

註：99 年之通學人口不計在學且有工作者及軍人。

通學人口中，跨縣市通學者 42.3 萬人，通學率為 11.6%，較 99 年增 1.0 個百分點，同縣市内跨鄉鎮市區通學者 79.0 萬人，通學率為 21.7%，則減 1.6 個百分點。

就縣市別觀察，各縣市通學率以新北市 44.9%、基隆市 38.5%較高。就通學區域觀察，跨縣市通學率亦以新北市最高，嘉義縣、新竹縣及基隆市居次，主要至鄰近縣市就讀高中及大學所致。

按鄉鎮市區別觀察，通學率高於 7 成者有 6 個，其中臺中市中區 79.4%、屏東縣竹田鄉 72.2%、臺南市山上區 71.4%、花蓮縣秀林鄉 71.1%、屏東縣霧臺鄉 70.7%，因轄區內學校少，多為縣市内跨鄉鎮市區通學，而新竹縣寶山鄉 72.4%因緊鄰新竹市，跨縣市通學比率達 6 成。

圖 7-4 109 年各縣市通學率



表 7-3 6 歲以上在學人口跨鄉鎮市區通學狀況之變動

	109 年				99 年				89 年		
	在學人口	通學人口	通學率	10 年 增減 百分 點	在學人口	通學人口	通學率	10 年 增減 百分 點	在學人口	通學人口	通學率
	(人)	(人)	(%)		(人)	(人)	(%)		(人)	(人)	(%)
總計	3 636 704	1 212 757	33.3	-0.6	4 480 086	1 520 530	33.9	9.6	4 661 918	1 132 348	24.3
國小	1 183 452	118 536	10.0	3.9	1 540 124	94 132	6.1	0.4	1 970 588	111 785	5.7
國(初)中	602 991	112 135	18.6	5.6	914 514	119 314	13.0	1.2	923 593	108 756	11.8
高級中等	664 581	359 106	54.0	-16.8	931 235	659 449	70.8	18.0	988 836	521 815	52.8
專科	45 671	28 375	62.1	2.6	45 948	27 339	59.5	6.7	263 542	139 176	52.8
大學	941 685	459 904	48.8	-9.3	885 746	514 510	58.1	9.0	472 108	231 852	49.1
研究所	198 324	134 701	67.9	2.8	162 519	105 786	65.1	21.3	43 251	18 964	43.8

註：1.通學人口指在學地與常住地不同鄉鎮市區者，通學率=(通學人口/在學人口)×100%。

2.99 年及 89 年之在學人口與通學人口均不計在學且有工作者及軍人。

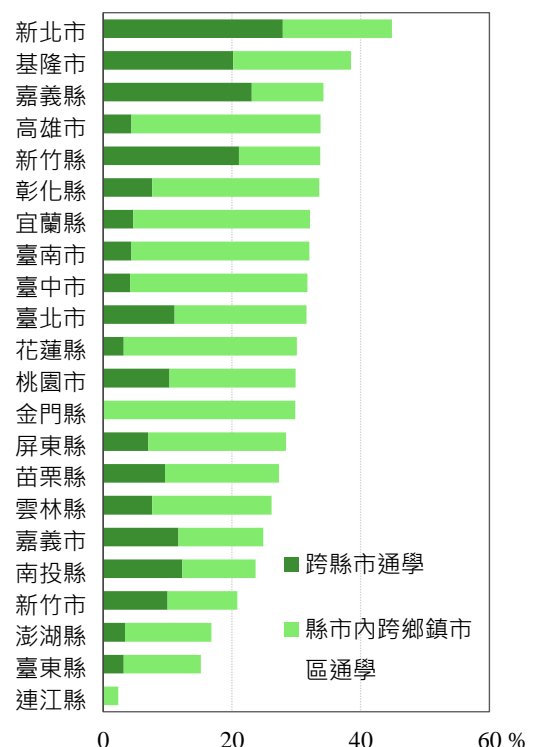
表 7-4 6 歲以上在學人口通學狀況

	在學人口 (人)	通學人口(人)			通學率(%)		
		合計	縣市內跨 鄉鎮市區 通學	跨縣市 通學	合計	縣市內跨 鄉鎮市區 通學	跨縣市 通學
民國 89 年	4 661 918	1 132 348	729 580	402 768	24.3	15.6	8.6
民國 99 年	4 480 086	1 520 530	1 045 084	475 446	33.9	23.3	10.6
民國 109 年	3 636 704	1 212 757	789 584	423 173	33.3	21.7	11.6
北部地區	1 743 670	624 621	316 740	307 881	35.8	18.2	17.7
新北市	635 175	285 138	107 628	177 510	44.9	16.9	27.9
臺北市	412 689	130 406	84 511	45 895	31.6	20.5	11.1
桃園市	383 158	114 647	75 140	39 507	29.9	19.6	10.3
基隆市	50 139	19 306	9 172	10 134	38.5	18.3	20.2
新竹市	96 868	20 219	10 512	9 707	20.9	10.9	10.0
宜蘭縣	60 057	19 259	16 461	2 798	32.1	27.4	4.7
新竹縣	105 584	35 646	13 316	22 330	33.8	12.6	21.1
中部地區	879 199	269 249	215 309	53 940	30.6	24.5	6.1
臺中市	497 964	157 878	137 070	20 808	31.7	27.5	4.2
苗栗縣	77 522	21 193	13 737	7 456	27.3	17.7	9.6
彰化縣	162 616	54 674	42 246	12 428	33.6	26.0	7.6
南投縣	54 583	12 921	6 215	6 706	23.7	11.4	12.3
雲林縣	86 514	22 583	16 041	6 542	26.1	18.5	7.6
南部地區	923 930	296 437	237 524	58 913	32.1	25.7	6.4
臺南市	294 703	94 351	81 423	12 928	32.0	27.6	4.4
高雄市	405 140	136 948	118 930	18 018	33.8	29.4	4.4
嘉義市	36 485	9 073	4 806	4 267	24.9	13.2	11.7
嘉義縣	67 612	23 145	7 500	15 645	34.2	11.1	23.1
屏東縣	109 988	31 237	23 525	7 712	28.4	21.4	7.0
澎湖縣	10 002	1 683	1 340	343	16.8	13.4	3.4
東部地區	76 744	18 892	16 453	2 439	24.6	21.4	3.2
臺東縣	28 062	4 262	3 366	896	15.2	12.0	3.2
花蓮縣	48 682	14 630	13 087	1 543	30.1	26.9	3.2
金馬地區	13 161	3 558	3 558	-	27.0	27.0	-
金門縣	11 829	3 527	3 527	-	29.8	29.8	-
連江縣	1 332	31	31	-	2.3	2.3	-

註：1.通學人口指在學地與常住地不同鄉鎮市區者，通學率=(通學人口/在學人口)×100%。

2.99 年及 89 年之在學人口與通學人口均不計在學且有工作者及軍人。

(三)跨縣市通勤通學淨流入臺北市 73.4 萬人

縣市「活動人口」係指本縣市常住人口扣除至外縣市通勤及通學人口，再加上外縣市至本縣市通勤及通學人口，109 年各縣市活動人口以新北市 364.7 萬人、臺北市 328.4 萬人、臺中市 296.7 萬人較多，其中臺北市活動人口來自外縣市者達 96.4 萬人，到外縣市通勤通學者僅 23.0 萬人，致活動人口淨流入 73.4 萬人，約為其常住人口 28.8%，另淨流入新竹市 7.6 萬人，約為其常住人口 15.7%，新北市活動人口則淨流出 63.2 萬人，活動人口淨流入超過萬人之縣市尚包括臺中市 3.3 萬人、嘉義市 2.1 萬人、臺南市 1.3 萬人及高雄市 1.3 萬人，其與周邊縣市形成共同生活圈。

觀察人口移動情形，跨縣市通勤通學者計 216.4 萬人，北部地區主要有北北基桃及新竹縣市兩動線，各 145.6 萬人及 20.6 萬人；中部地區方面至臺中市者 11.1 萬人；南部地區以至高雄市與臺南市 15.2 萬人為主，另嘉義縣市亦互為通勤通學動線，東部地區受地理因素影響跨縣市移動情形顯少。

圖 7-5 109 年各縣市跨縣市通勤通學流動情形

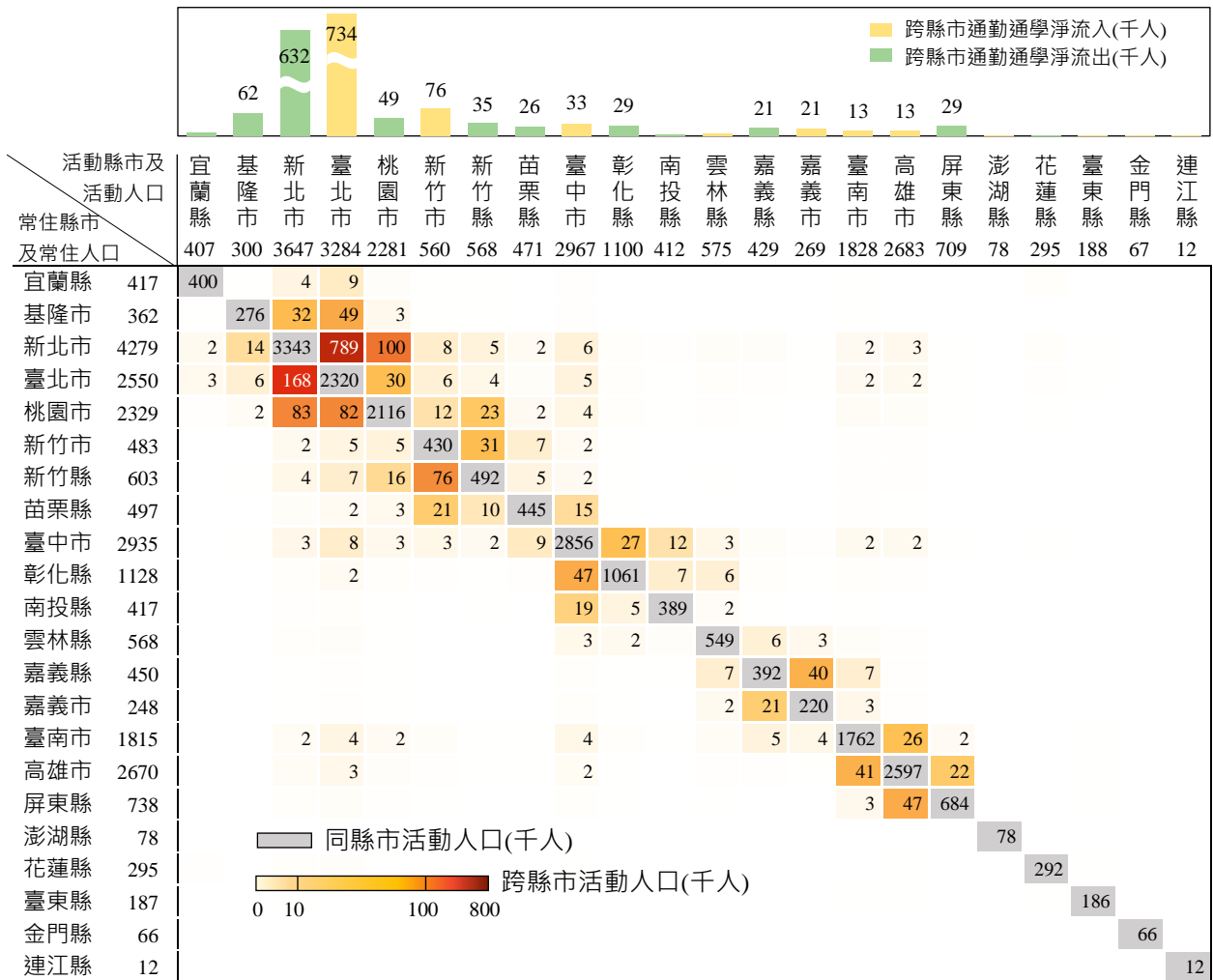

註：1.不含勞動部核准引進之產業及社福移工。

2.各縣市活動人口 = 本縣市常住人口 - 至外縣市通勤及通學者 + 外縣市至本縣市通勤及通學者。

表 7-5 各縣市活動人口

單位：人

	109 年					99 年				
	常住人口 (A)	至外縣市活動人口	活動人口 (B)	來自外縣市活動人口	差異 (B)-(A)	常住人口 (C)	至外縣市活動人口	活動人口 (D)	來自外縣市活動人口	差異 (D)-(C)
新北市	4 279 101	936 309	3 646 843	304 051	- 632 258	4 010 111	814 194	3 502 457	306 540	- 507 654
臺北市	2 549 776	230 168	3 283 772	964 164	733 996	2 619 615	277 291	3 144 765	802 441	525 150
桃園市	2 329 343	213 135	2 280 580	164 372	- 48 763	2 123 919	159 189	2 107 207	142 477	- 16 712
基隆市	362 272	85 969	299 837	23 534	- 62 435	378 610	80 735	326 209	28 334	- 52 401
新竹市	483 182	53 364	559 187	129 369	76 005	464 534	44 601	547 119	127 186	82 585
宜蘭縣	416 850	16 462	407 200	6 812	- 9 650	417 860	8 501	416 860	7 501	- 1 000
新竹縣	602 910	111 314	568 337	76 741	- 34 573	503 089	91 262	476 030	64 203	- 27 059
臺中市	2 934 781	78 433	2 967 440	111 092	32 659	2 683 299	74 522	2 707 906	99 129	24 607
苗栗縣	497 048	52 519	471 455	26 926	- 25 593	516 201	50 777	491 634	26 210	- 24 567
彰化縣	1 128 426	67 453	1 099 800	38 827	- 28 626	1 198 566	56 240	1 177 596	35 270	- 20 970
南投縣	416 802	27 736	411 695	22 629	- 5 107	454 226	29 099	448 352	23 225	- 5 874
雲林縣	568 390	18 997	574 605	25 212	6 215	610 381	16 182	618 324	24 125	7 943
臺南市	1 814 522	52 633	1 827 825	65 936	13 303	1 815 045	42 222	1 841 657	68 834	26 612
高雄市	2 670 022	73 051	2 683 291	86 320	13 269	2 745 598	81 829	2 747 931	84 162	2 333
嘉義市	248 424	28 719	268 978	49 273	20 554	264 892	32 543	281 713	49 364	16 821
嘉義縣	450 098	57 682	428 633	36 217	- 21 465	485 423	54 610	473 660	42 847	- 11 763
屏東縣	738 120	54 529	709 269	25 678	- 28 851	791 825	53 332	766 130	27 637	- 25 695
澎湖縣	78 299	324	78 453	478	154	84 595	101	84 767	273	172
臺東縣	187 184	1 421	187 570	1 807	386	199 397	1 400	199 368	1 371	- 29
花蓮縣	295 089	3 523	295 001	3 435	- 88	305 792	1 569	307 671	3 448	1 879
金門縣	66 436	57	67 023	644	587	56 543	93	56 625	175	82
連江縣	11 702	3	11 983	284	281	14 545	3	14 650	108	105

註：1.本表資料不含勞動部核准引進之產業及社福移工。

2.活動人口 = 本縣市常住人口 - 至外縣市通勤及通學者 + 外縣市至本縣市通勤及通學者。

八、遷徙狀況

(一)109 年國內遷徙人口續減為 441 萬人，自國外遷入者增至 17.4 萬人

109 年 5 歲以上常住人口(不含移工)2,221.0 萬人中，遷徙人口(指 5 年前居住地與現住處所不同者)計 458.4 萬人，遷徙率為 20.6%，與 99 年相較，遷徙人口續減 94.8 萬人或 17.1%，遷徙率下降 4.8 個百分點。

遷徙人口中，國內遷徙者計 441.0 萬人或占 96.2%，其中同鄉鎮市區不同處所遷徙者占 41.9%，同縣市不同鄉鎮市區者占 25.2%，不同縣市者占 29.1%。自大陸港澳或國外遷入者計 17.4 萬人或占 3.8%，其中本國籍計 6.4 萬人，東南亞國籍 5.7 萬人，大陸港澳地區居民則有 2.8 萬人。

圖 8-1 近 2 次普查遷徙人口 5 年前居住地

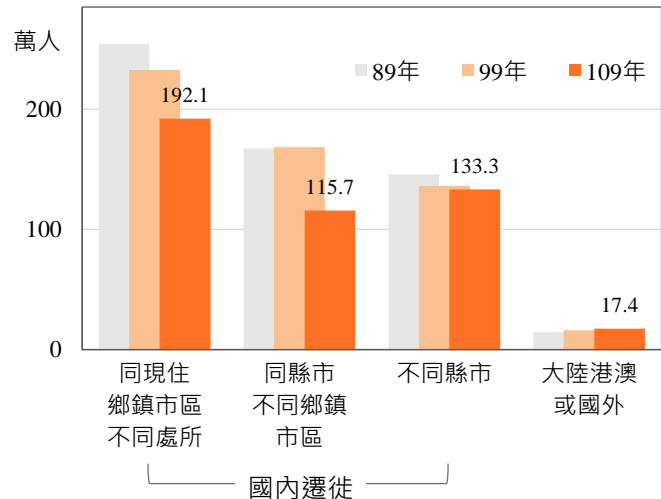

與 99 年相較，國內遷徙者受人口結構改變及交通便捷影響，續減 96.0 萬人或 17.9%，其中同鄉鎮市區內及同縣市不同鄉鎮市區遷徙者之減幅分別達 17.4% 及 31.3%，不同縣市遷徙情形略減 2.1%；自大陸港澳或國外遷入者續增 1.2 萬人或 7.5%，其中本國籍回國者增 2.5 萬人，東南亞國籍者增 2.2 萬人，大陸港澳地區者則減 3.1 萬人，其他國家者減 4 千餘人。

表 8-1 遷徙人口之變動

	109 年				99 年				89 年	
	人數 (萬人)	結構比 (%)	10 年增減		人數 (萬人)	結構比 (%)	10 年增減		人數 (萬人)	結構比 (%)
			增減數 (萬人)	增減率 (%)			增減數 (萬人)	增減率 (%)		
總計	458.4	100.0	-94.8	-17.1	553.2	100.0	-28.7	-4.9	581.9	100.0
國內遷徙	441.0	96.2	-96.0	-17.9	537.1	97.1	-30.3	-5.3	567.3	97.5
同現住鄉鎮市區	192.1	41.9	-40.4	-17.4	232.5	42.0	-21.7	-8.5	254.2	43.7
同縣市不同鄉鎮市區	115.7	25.2	-52.8	-31.3	168.5	30.5	1.1	0.6	167.4	28.8
不同縣市	133.3	29.1	-2.9	-2.1	136.1	24.6	-9.6	-6.6	145.7	25.0
大陸港澳或國外	17.4	3.8	1.2	7.5	16.1	2.9	1.6	10.9	14.6	2.5

註：遷徙人口指 5 年前居住地與現住處所不同者。

(二)各年齡組遷徙率均較 99 年降低

就年齡別觀察，15 至 24 歲遷徙率為 33.0% 較高，主因大專校院學生離家就學，25 至 34 歲者為 30.5%，則因初入社會就業及新組家庭者較多，而 35 歲以上各年齡組遷徙率隨年齡增加而遞減。與 99 年相較，各年齡組遷徙率均呈下降，其中 25 至 34 歲略減 0.6 個百分點，15 至 24 歲及 35 至 44 歲分別減少 2.2 個百分點及 2.6 個百分點，其他年齡組則減 3.6 至 5.0 個百分點之間。

圖 8-2 近 2 次普查 5 歲以上常住人口各年齡組遷徙率

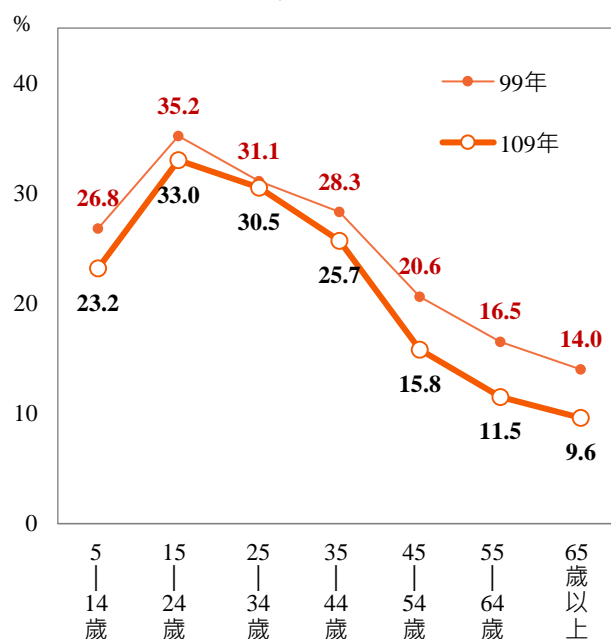

就性別及年齡觀察，15 至 24 歲受就學因素影響，遷徙區域以跨縣市(含自大陸港澳或國外遷入)遷徙情形較多，男、女性遷徙率分別為 32.0% 及 34.1%，其他年齡組則以同縣市内遷徙情形較多。而女性遷徙率於 15 至 54 歲各年齡組均高於男性，其中又以 25 至 34 歲高 6.5 個百分點較多，則與女性因結婚遷徙有關。

圖 8-3 109 年 5 歲以上常住人口各年齡組遷徙率 - 按性別分

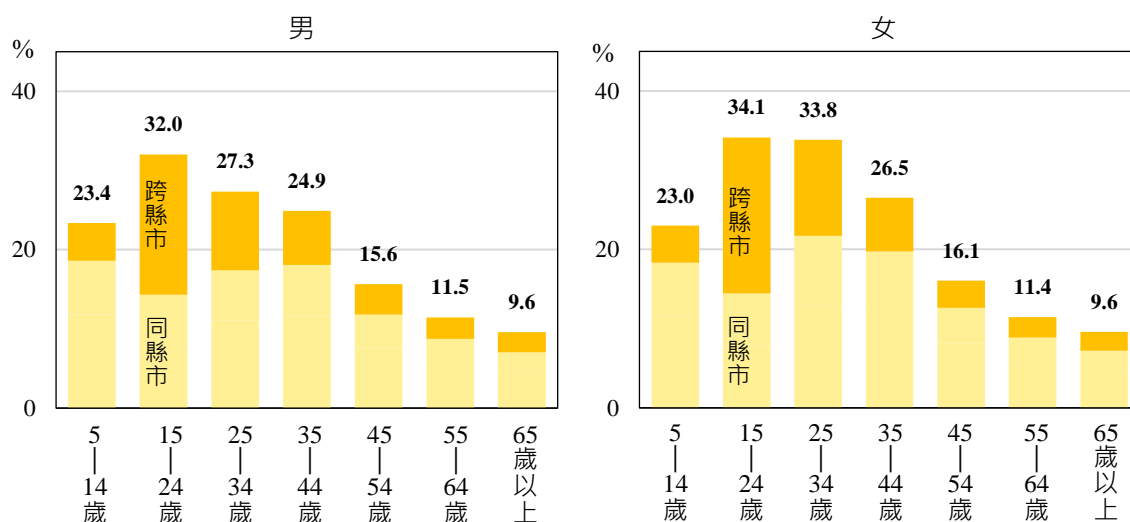

註：跨縣市遷徙包括自不同縣市或境外遷入現住縣市者。

(三)跨縣市遷徙率以新竹縣市較高

就縣市別觀察，遷徙人口以新北市 84.2 萬人、臺中市 64.6 萬人及桃園市 53.6 萬人較多，就遷徙率觀察，新竹市 28.5%、新竹縣 25.5%、花蓮縣 24.3%及桃園市 24.1%較高，各鄉鎮市區因交通、工作及就學情形影響，以花蓮縣壽豐鄉 50.9%、新北市林口區 40.4%及臺中市區 38.9%較高。

跨縣市遷徙人口計 150.6 萬人，以遷入新北市 28.8 萬人及臺北市 22.3 萬人較多。就遷入率觀察，則以新竹市 13.2%、新竹縣 10.8%較高；就跨區域遷徙情形觀察，仍以遷入北部地區達 36.5 萬人較多，其中來自中部者 10.9 萬人，來自南部者 12.0 萬人，境外遷入者 10.7 萬人。

圖 8-4 109 年各縣市常住人口 5 年內遷入情形



表 8-2 近 2 次普查各地區 5 年內跨縣市遷徙情形

	單位：千人					
	109 年			99 年		
	跨縣市遷徙	地區內遷徙	自外地區遷入	跨縣市遷徙	地區內遷徙	自外地區遷入
總計	1 506	729	778	1 523	759	764
北部地區	865	500	365	840	495	345
中部地區	266	93	173	262	103	160
南部地區	327	133	193	359	158	201
東部地區	39	2	37	42	3	39
金馬地區	10	0	10	19	0	19

就遷徙人口流向觀察，屬淨

遷入者包括新北市、桃園市、臺中市及臺南市等 4 個直轄市，以及新竹縣、新竹市、宜蘭縣、金門縣及連江縣等 5 縣市，新北市遷入人口中，49.9%來自臺北市，遷入桃園市者以新北市占 34.3%較多，遷入臺中市者以彰化縣占 15.3%較多，遷入臺南市者以高雄市占 22.1%較多，新竹縣及新竹市因生活圈重疊互為主要遷入縣市，遷入宜蘭縣者以雙北地區占逾 5 成。

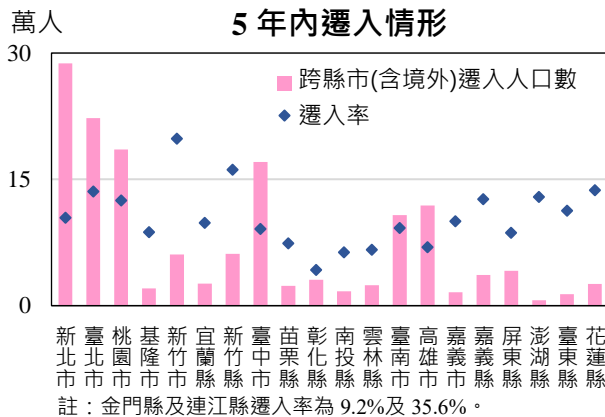
圖 8-5 109 年各縣市遷徙情形



表 8-3 5 歲以上跨縣市遷徙人口之變動

單位:人

	109 年			99 年		
	遷入	遷出	淨遷徙	遷入	遷出	淨遷徙
總計	1 506 228	1 332 563	173 665	1 522 719	1 361 242	161 477
北部地區	864 848	680 167	184 681	839 720	674 574	165 146
新北市	287 810	224 836	62 974	259 441	226 818	32 623
臺北市	222 570	231 838	- 9 268	232 730	219 866	12 864
桃園市	185 336	99 103	86 233	186 460	98 923	87 537
基隆市	20 459	24 612	- 4 153	19 755	27 063	- 7 308
新竹市	60 870	41 708	19 162	64 440	36 708	27 732
宜蘭縣	26 254	21 686	4 568	28 935	28 647	288
新竹縣	61 549	36 384	25 165	47 959	36 549	11 410
中部地區	265 638	281 950	- 16 312	262 443	316 505	- 54 062
臺中市	170 509	112 859	57 650	157 873	115 568	42 305
苗栗縣	23 486	33 178	- 9 692	27 359	36 609	- 9 250
彰化縣	30 561	68 322	- 37 761	34 061	76 292	- 42 231
南投縣	16 911	30 588	- 13 677	19 578	39 814	- 20 236
雲林縣	24 171	37 003	- 12 832	23 572	48 222	- 24 650
南部地區	326 559	322 000	4 559	359 187	321 697	37 490
臺南市	107 529	84 394	23 135	88 773	81 478	7 295
高雄市	118 841	123 623	- 4 782	158 822	109 241	49 581
嘉義市	15 934	21 199	- 5 265	24 497	24 505	- 8
嘉義縣	36 591	38 317	- 1 726	41 036	43 280	- 2 244
屏東縣	41 176	47 099	- 5 923	36 573	56 378	- 19 805
澎湖縣	6 488	7 368	- 880	9 486	6 815	2 671
東部地區	39 364	40 455	- 1 091	42 141	37 956	4 185
臺東縣	13 434	14 160	- 726	15 936	16 522	- 586
花蓮縣	25 930	26 295	- 365	26 205	21 434	4 771
金馬地區	9 819	7 991	1 828	19 228	10 510	8 718
金門縣	5 779	5 659	120	10 267	9 132	1 135
連江縣	4 040	2 332	1 708	8 961	1 378	7 583

註：1.本表資料不含勞動部核准引進之產業及社福移工。

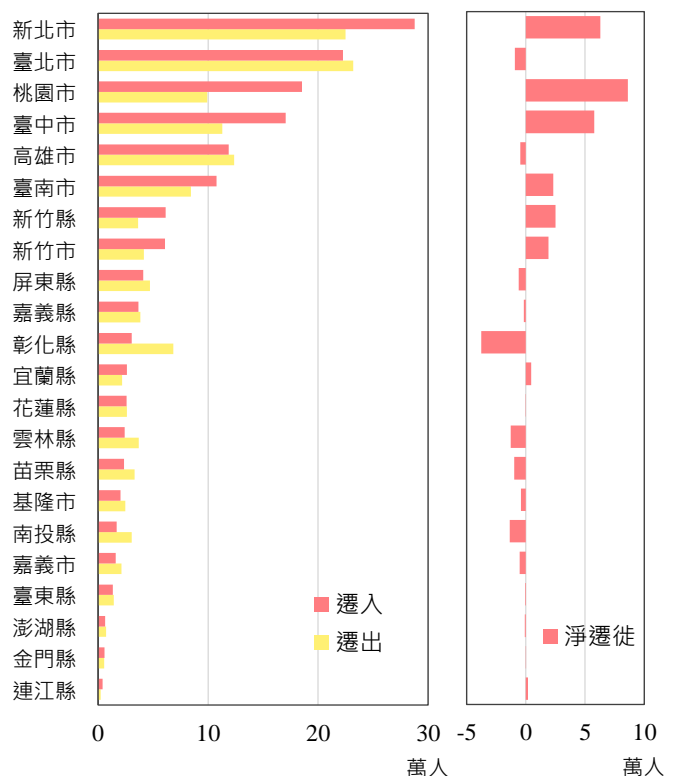
2.「跨縣市遷徙人口」係指 5 年前居住地與現住處所之縣市不同者，包括自不同縣市或境外遷入現住縣市者。

九、兒童幼托情形

學齡前兒童上幼兒園比率上升，4至6歲達93.2%

6歲以下學齡前兒童計117.1萬人，其中上幼兒園者計58.1萬人或占49.6%，送托育者計9.0萬人或占7.7%，由家人照顧者計50.0萬人或占42.7%。

依年齡別觀察，未滿2歲兒童由家人照顧者占84.7%，送托育者占15.3%；2至未滿4歲兒童由家人照顧及上幼兒園分別占50.3%及41.0%，送托育者占8.7%；4至6歲兒童上幼兒園者達93.2%。與99年比較，2至未滿4歲兒童上幼兒園之比率上升19.8個百分點（8.4萬人增至15.4萬人），4至6歲者亦升8.1個百分點。

圖 9-1 近 2 次普查學齡前兒童幼托及照顧情形

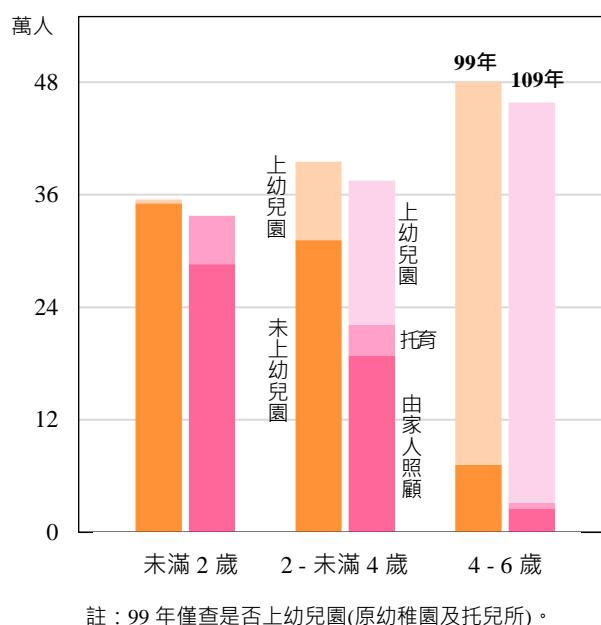

就地區別觀察，學齡前兒童已上幼兒園比率約五成上下，托育比率則受是否有家人照顧、相關托育資源及補助措施影響，以金馬地區 11.1% 較高，北部地區 8.9% 及中部地區 7.2%，南部地區 6.0% 及東部地區 5.7% 較低。

圖 9-2 109 年各地區學齡前兒童幼托及照顧情形



表 9-1 學齡前兒童幼托及照顧概況

單位：%

	總計		已上幼兒園		未上幼兒園		托育		由家人照顧	
	人數(人)	百分比	人數(人)	百分比	人數(人)	百分比	人數(人)	百分比	人數(人)	百分比
民國109年	1 171 268	100.0	580 979	49.6	590 289	50.4	89 966	7.7	500 323	42.7
按性別及年齡分										
未滿 2 歲	337 676	100.0	-	-	337 676	100.0	51 514	15.3	286 162	84.7
2 - 未滿 4 歲	375 170	100.0	153 870	41.0	221 300	59.0	32 659	8.7	188 641	50.3
4 - 6 歲	458 422	100.0	427 109	93.2	31 313	6.8	5 793	1.3	25 520	5.6
男	607 094	100.0	302 504	49.8	304 590	50.2	45 947	7.6	258 643	42.6
未滿 2 歲	175 173	100.0	-	-	175 173	100.0	25 998	14.8	149 175	85.2
2 - 未滿 4 歲	194 136	100.0	80 405	41.4	113 731	58.6	17 093	8.8	96 638	49.8
4 - 6 歲	237 785	100.0	222 099	93.4	15 686	6.6	2 856	1.2	12 830	5.4
女	564 174	100.0	278 475	49.4	285 699	50.6	44 019	7.8	241 680	42.8
未滿 2 歲	162 503	100.0	-	-	162 503	100.0	25 516	15.7	136 987	84.3
2 - 未滿 4 歲	181 034	100.0	73 465	40.6	107 569	59.4	15 566	8.6	92 003	50.8
4 - 6 歲	220 637	100.0	205 010	92.9	15 627	7.1	2 937	1.3	12 690	5.8
按地區別分										
北部地區	544 169	100.0	262 583	48.3	281 586	51.7	48 586	8.9	233 000	42.8
中部地區	310 346	100.0	157 875	50.9	152 471	49.1	22 271	7.2	130 200	42.0
南部地區	286 451	100.0	145 625	50.8	140 826	49.2	17 100	6.0	123 726	43.2
東部地區	25 282	100.0	12 364	48.9	12 918	51.1	1 451	5.7	11 467	45.4
金馬地區	5 020	100.0	2 532	50.4	2 488	49.6	558	11.1	1 930	38.4
民國 99 年	1 230 745	100.0	496 505	40.3	734 240	59.7	-	-	-	-
按性別及年齡分										
未滿 2 歲	354 945	100.0	4 033	1.1	350 912	98.9	-	-	-	-
2 - 未滿 4 歲	395 330	100.0	83 791	21.2	311 539	78.8	-	-	-	-
4 - 6 歲	480 470	100.0	408 681	85.1	71 789	14.9	-	-	-	-
男	642 880	100.0	261 059	40.6	381 821	59.4	-	-	-	-
未滿 2 歲	185 210	100.0	2 211	1.2	182 999	98.8	-	-	-	-
2 - 未滿 4 歲	206 726	100.0	44 905	21.7	161 821	78.3	-	-	-	-
4 - 6 歲	250 944	100.0	213 943	85.3	37 001	14.7	-	-	-	-
女	587 865	100.0	235 446	40.1	352 419	59.9	-	-	-	-
未滿 2 歲	169 735	100.0	1 822	1.1	167 913	98.9	-	-	-	-
2 - 未滿 4 歲	188 604	100.0	38 886	20.6	149 718	79.4	-	-	-	-
4 - 6 歲	229 526	100.0	194 738	84.8	34 788	15.2	-	-	-	-
按地區別分										
北部地區	570 832	100.0	226 670	39.7	344 162	60.3	-	-	-	-
中部地區	318 647	100.0	128 761	40.4	189 886	59.6	-	-	-	-
南部地區	309 661	100.0	128 659	41.5	181 002	58.5	-	-	-	-
東部地區	27 942	100.0	11 100	39.7	16 842	60.3	-	-	-	-
金馬地區	3 663	100.0	1 315	35.9	2 348	64.1	-	-	-	-

註：1.學齡前兒童係指未達就學(就讀國小)年齡之兒童。

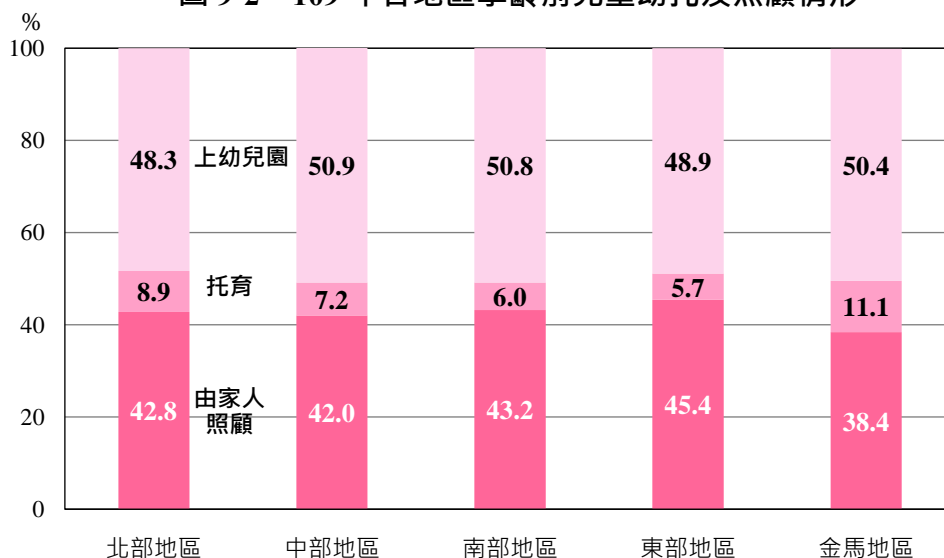
2.因應幼兒教育及照顧法實施，原幼稚園及托兒所改制為幼兒園，故101學年起學前教育階段統一改稱幼兒園。

十、需長期照顧狀況

65 歲以上需他人長期照顧者 48.9 萬人，占全國 65 歲以上人口之 13.3%

109 年因生病、受傷、衰老而需他人照顧長達(或預期)6 個月以上者(不含移工)計 65.7 萬人，較 99 年之 47.5 萬人增加 18.2 萬人或 38.3%。

其中 65 歲以上需他人長期照顧者 48.9 萬人，占全國 65 歲以上人口之 13.3%。受高齡化影響，長者需他人長期照顧情形持續增加，89 至 99 年增加 12.8 萬人或 70.4%，99 至 109 年續增 17.8 萬人或 57.4%。

就地區別觀察，北部地區需他人長期照顧者計 26.5 萬人或占 40.3%，中部地區 17.1 萬人或占 26.0%，南部地區 19.9 萬人或占 30.3%，東部及金馬地區合計 2.2 萬人或占 3.4%；由近 2 次普查觀察，20 年間北部、中部及南部地區分別增加 13.4 萬人、8.5 萬人及 9.3 萬人，均呈倍數成長。

圖 10-1 近 3 次普查需他人長期照顧人數之變動



圖 10-2 近 2 次普查需他人長期照顧增減情形



表 10-1 需他人長期照顧者概況

	109 年				99 年				89 年	
	人數	結構比	10 年增減		人數	結構比	10 年增減		人數	結構比
			增減數	增減率			增減數	增減率		
	(人)	(%)	(人)	(%)	(人)	(%)	(人)	(%)	(人)	(%)
總計	657 231	100.0	181 949	38.3	475 282	100.0	136 865	40.4	338 417	100.0
按性別分										
男	304 250	46.3	69 386	29.5	234 864	49.4	66 674	39.6	168 190	49.7
女	352 981	53.7	112 563	46.8	240 418	50.6	70 191	41.2	170 227	50.3
按年齡分										
未滿 15 歲	7 317	1.1	- 1 774	-19.5	9 091	1.9	- 10 082	-52.6	19 173	5.7
15 - 44 歲	43 831	6.7	- 8 578	-16.4	52 409	11.0	- 13 828	-20.9	66 237	19.6
45 - 64 歲	116 953	17.8	13 961	13.6	102 992	21.7	32 336	45.8	70 656	20.9
65 歲以上	489 130	74.4	178 340	57.4	310 790	65.4	128 439	70.4	182 351	53.9
65 - 69 歲	55 794	8.5	21 141	61.0	34 653	7.3	3 281	10.5	31 372	9.3
70 - 74 歲	62 570	9.5	14 679	30.7	47 891	10.1	6 299	15.1	41 592	12.3
75 - 79 歲	77 025	11.7	14 581	23.4	62 444	13.1	19 885	46.7	42 559	12.6
80 歲以上	293 741	44.7	127 939	77.2	165 802	34.9	98 974	148.1	66 828	19.7
按地區別分										
北部地區	264 552	40.3	87 359	49.3	177 193	37.3	46 349	35.4	130 844	38.7
中部地區	171 021	26.0	41 227	31.8	129 794	27.3	44 041	51.4	85 753	25.3
南部地區	199 184	30.3	49 799	33.3	149 385	31.4	43 144	40.6	106 241	31.4
東部地區	20 732	3.2	3 128	17.8	17 604	3.7	2 932	20.0	14 672	4.3
金馬地區	1 742	0.3	436	33.4	1 306	0.3	399	44.0	907	0.3
按居住型態分										
一般家戶	523 721	79.7	115 927	28.4	407 794	85.8	95 114	30.4	312 680	92.4
核心家戶	194 954	29.7	40 061	25.9	154 893	32.6	35 505	29.7	119 388	35.3
主幹家戶	180 274	27.4	30 417	20.3	149 857	31.5	39 826	36.2	110 031	32.5
單人家戶	47 556	7.2	8 327	21.2	39 229	8.3	- 1 222	-3.0	40 451	12.0
其他家戶	100 937	15.4	37 122	58.2	63 815	13.4	21 005	49.1	42 810	12.7
養護機構及其他	133 510	20.3	66 022	97.8	67 488	14.2	41 751	162.2	25 737	7.6

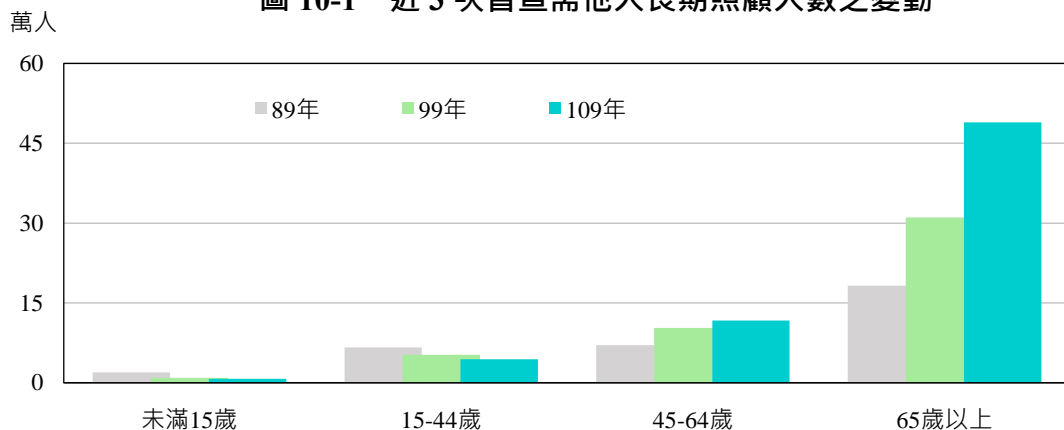
註：1.本表資料不含勞動部核准引進之產業及社福移工。

2.需他人長期照顧係指因生病、受傷、衰老而日常活動有困難，致需他人幫忙長達或預期達 6 個月以上之情形（89 年資料為需他人幫忙長達 3 個月以上者），其中日常活動包括吃飯、上下床、穿脫衣服、上廁所、洗澡、在室內外走動、備餐(煮飯)、洗(含晾曬)衣服及處理家務(打掃、擦桌等清潔工作)。

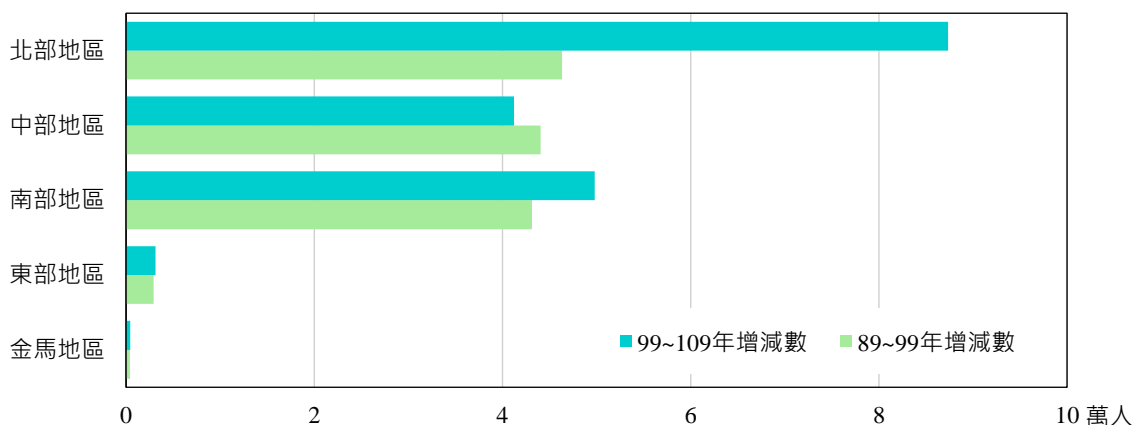
3.(1)核心家戶指由「夫婦、配偶或同居伴侶」、「父母與未婚子女」或「父(或母)與未婚子女」為主要成員所組成之家戶，可能含有其他旁系親屬或非親屬。(2)主幹家戶指由「祖父母、父母及未婚子女」、「父母與已婚子女」或「祖父母與未婚孫子女」為主要成員所組成之家戶，可能含有其他旁系親屬或非親屬。(3)單人家戶指戶內只有 1 人之家戶。(4)其他家戶指由有親屬關係成員組成且無法歸入上列三種型態之有親屬關係家戶，或全戶成員間無親屬關係者，如室友、雇主與受僱人或寄居(籍)人所組成之無親屬關係家戶。

十一、高齡人口居住概況

65 歲以上獨居者達 57.1 萬人，近 10 年增加 63.0%

65 歲以上常住人口 367.0 萬人(不含移工)中，與子女同住者 190.3 萬人或占 51.9%，僅與配偶(或同居伴侶)同住者計 77.1 萬人或占 21.0%，獨居者 57.1 萬人或占 15.6%(其無子女者 6.9 萬人)，與其他親友同住者 32.2 萬人或占 8.8%，居住安養中心、醫療機構及寺廟等非普通住戶 10.3 萬人或占 2.8%。

與 99 年比較，受高齡人口大幅增加影響，各類居住型態人數均增加，但占比有變化，其中獨居者續增 22.1 萬人或 63.0%，占比上升 1.3 個百分點，居住機構者增加 3.6 萬人或 54.5%，占比略增 0.1 個百分點。

按地區別觀察，65 歲以上常住人口與子女同住比率，以北部地區 53.7%及中部地區 53.1%較高，而以東部地區 39.9%較低，係因其子女居住於外縣市較多，致其獨居比率 23.3%較其他地區為高。



表 11-1 65 歲以上常住人口之居住概況

單位：%

	總計			核心、主幹或其他家戶			單人戶 (獨居)	非普通 住戶	
	人數(人)	結構 比	百分 比	僅與配偶 或同居伴 侶同住	與子女 同住	與其他 親友同住			
民國 89 年 {	人數(人)	1 886 648		325 985	1 095 117	130 029	299 328	36 189	
	百分比		100.0	17.3	58.0	6.9	15.9	1.9	
民國 99 年 {	人數(人)	2 444 760		477 848	1 272 810	277 038	350 264	66 800	
	百分比		100.0	19.5	52.1	11.3	14.3	2.7	
民國 109 年 {	人數(人)	3 670 102		770 666	1 903 440	321 788	570 990	103 218	
	百分比		100.0	21.0	51.9	8.8	15.6	2.8	
按有無子女分									
	有子女	3 515 904	95.8	100.0	21.3	54.1	8.1	14.3	2.2
	無子女	154 198	4.2	100.0	14.4	-	24.8	44.6	16.2
按性別分									
	男	1 671 156	45.5	100.0	26.0	49.3	8.5	13.1	3.0
	女	1 998 946	54.5	100.0	16.8	54.0	9.0	17.6	2.6
按年齡別分									
	65 - 69 歲	1 398 931	38.1	100.0	22.7	53.2	7.9	14.8	1.4
	70 - 74 歲	857 235	23.4	100.0	24.5	50.7	7.3	15.7	1.9
	75 - 79 歲	579 592	15.8	100.0	22.0	50.9	7.7	16.8	2.6
	80 歲以上	834 344	22.7	100.0	13.8	51.5	12.5	15.9	6.3
按地區別分									
	北部地區	1 626 026	44.3	100.0	20.1	53.7	9.1	15.0	2.1
	中部地區	902 009	24.6	100.0	20.7	53.1	8.5	14.8	2.9
	南部地區	1 040 337	28.3	100.0	22.4	49.1	8.4	16.5	3.7
	東部地區	89 866	2.4	100.0	23.0	39.9	10.0	23.3	3.8
	金馬地區	11 864	0.3	100.0	26.7	46.6	11.2	15.0	0.5

註：非普通住戶係指 2 人(含)以上無親屬關係之成員為主體，在同一主持人或主管人之下，聚居且共同生活於如安養中心、醫療院所、宿舍、教堂、寺廟及旅館等同一處所者。

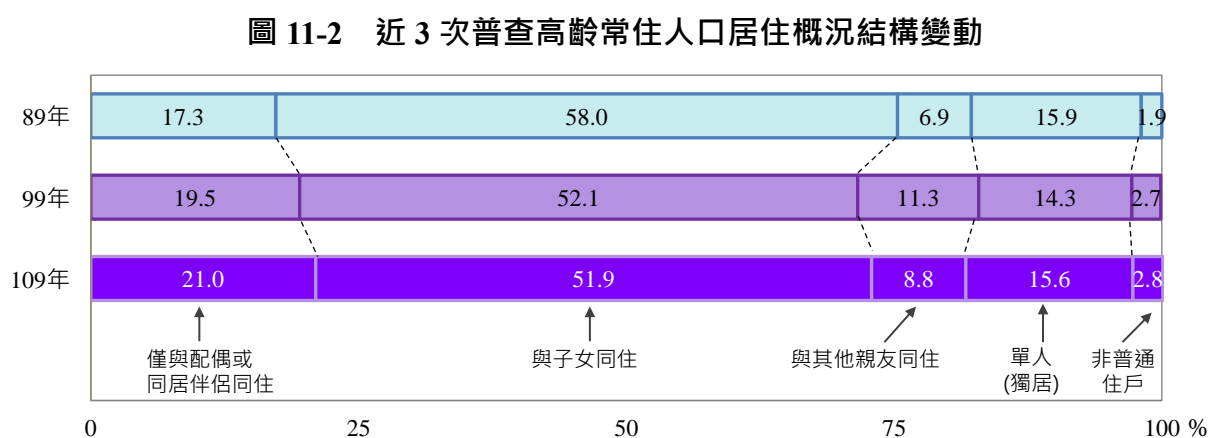
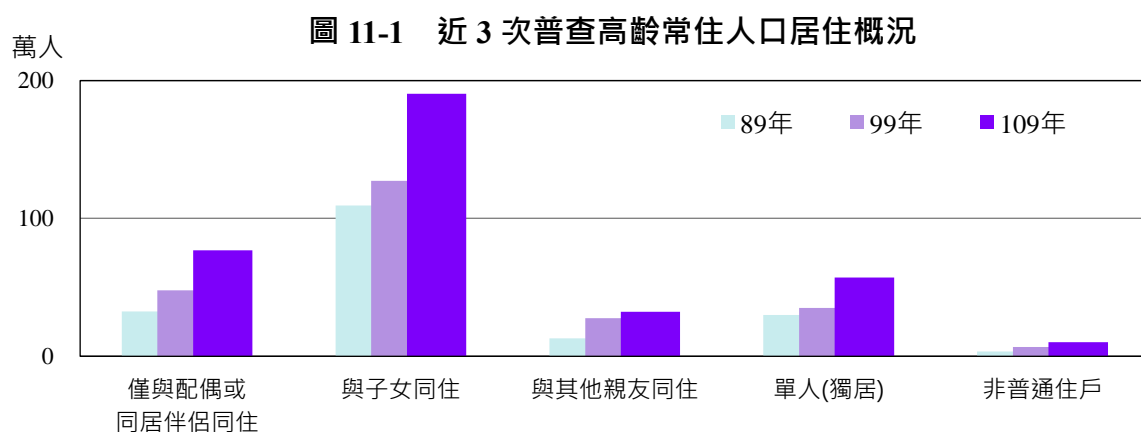
十二、身心障礙人口概況

身心障礙常住人口中，大專及以上學歷增為 16.6%

109 年身心障礙常住人口計 118.3 萬人，占全國常住人口之 5.1%，較 99 年之 104.5 萬人增加 13.8 萬人或 13.2%；其中男性 65.8 萬人或占 55.6%，女性 52.5 萬人或占 44.4%。就年齡觀察，未滿 15 歲者計 3.8 萬人或占 3.2%，隨年齡遞增而增加，65 歲以上者增至 52.3 萬人或占 44.2%。

就最高學歷觀察，15 歲以上身心障礙常住人口 114.5 萬人中，具大專及以上學歷者 19.0 萬人或占 16.6%，高級中等者 32.2 萬人或占 28.1%，國(初)中 25.6 萬人或占 22.4%，國小及以下者 37.7 萬人或占 32.9%；與 99 年比較，最高學歷為大專及以上者增加 8.7 萬人或 84.0%，占比增加 6.3 個百分點。就年齡觀察，25 至 64 歲身心障礙人口者大專及以上學歷比率為 23.2%，近 10 年增加 9.4 個百分點，其中 25 至 34 歲為 33.3%，近 10 年增 12.6 個百分點。

圖 12-1 近 2 次普查 15 歲以上身心障礙常住人口最高學歷結構之變動



表 12-1 25 至 64 歲身心障礙常住人口大專及以上學歷比率之變動

單位：%

	總計	25-34 歲	35-54 歲	55-64 歲
99 年	13.8	20.7	14.6	9.1
109 年	23.2	33.3	26.2	17.2
10 年增減 (百分點)	9.4	12.6	11.6	8.1

就長期照顧需求觀察，身心障礙常住人口中，需長期照顧者計 40.6 萬人或占 34.3%，較 99 年增加 7.9 萬人或 24.1%，占比增加 3.0 個百分點，主因高齡身心障礙者需長期照顧增加所致。就障礙類別觀察，需長期照顧者以肢體障礙、多重障礙及重要器官失去功能者居多，三者合計近 7 成，與 99 年相較，則以失智症及慢性精神病患者增幅較大。

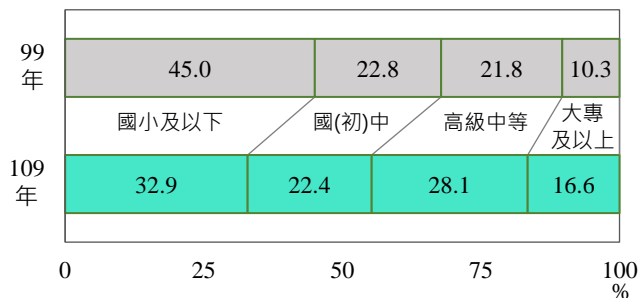
圖 12-2 近 2 次普查各身心障礙類別需長期照顧者之人數與比率



表 12-2 身心障礙常住人口概況 - 按性別、年齡分

	109 年				99 年	
	人數 (人)	結構比 (%)	10 年增減		人數 (人)	結構比 (%)
			增減數 (人)	增減率 (%)		
總計	1 182 931	100.0	138 231	13.2	1 044 700	100.0
按性別分						
男	657 563	55.6	61 314	10.3	596 249	57.1
女	525 368	44.4	76 917	17.2	448 451	42.9
按年齡分						
未滿 15 歲	37 751	3.2	- 8 466	-18.3	46 217	4.4
15 - 24 歲	53 016	4.5	- 2 465	-4.4	55 481	5.3
25 - 34 歲	67 090	5.7	- 16 636	-19.9	83 726	8.0
35 - 44 歲	108 015	9.1	- 5 900	-5.2	113 915	10.9
45 - 54 歲	149 513	12.6	- 41 893	-21.9	191 406	18.3
55 - 64 歲	244 441	20.7	63 153	34.8	181 288	17.4
65 歲以上	523 105	44.2	150 438	40.4	372 667	35.7

註：本表資料係結合常住人口及衛生福利部社會及家庭署之身心障礙者資料產生。

表 12-3 15 歲以上身心障礙常住人口之最高學歷

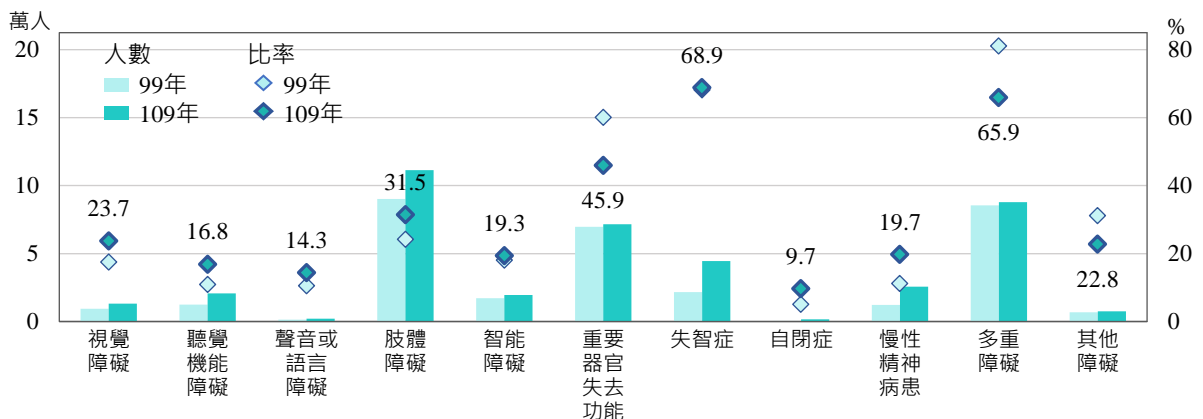
	109 年				99 年	
	人數 (人)	結構比 (%)	10 年增減		人數 (人)	結構比 (%)
			增減數 (人)	增減率 (%)		
總計	1 145 180	100.0	146 697	14.7	998 483	100.0
按最高學歷分						
國小及以下	376 985	32.9	- 72 717	-16.2	449 702	45.0
國(初)中	256 223	22.4	28 738	12.6	227 485	22.8
高級中等	322 234	28.1	104 074	47.7	218 160	21.8
大專及以上	189 738	16.6	86 602	84.0	103 136	10.3

註：1.本表資料係結合常住人口及衛生福利部社會及家庭署之身心障礙者資料產生。

2. 99 年在學及肄業者未查填其最高學歷，故以教育程度降一級別推估。

十三、原住民族人口概況

原住民族人口 54 歲以下者以常住北部地區較多、65 歲以上者則東部地區較多

109 年原住民族常住人口計 57.1 萬人，占全國常住人口之 2.5%，較 99 年之 51.0 萬人，增加 6.1 萬人或 11.9%；其中男性占 48.4%，女性占 51.6%；就年齡觀察，未滿 15 歲者占 19.5%，15 至 54 歲者占 60.3%，55 至 64 歲者占 11.6%，65 歲以上占 8.6%，平均年齡為 34.8 歲，較全國常住人口平均年輕 6.9 歲。

就最高學歷觀察，15 歲以上原住民族常住人口 46.0 萬人中，具大專及以上學歷者 10.8 萬人或占 23.4%，高級中等者 18.0 萬人或占 39.2%，國(初)中及以下者 17.2 萬人或占 37.4%。與 99 年相較，最高學歷為大專及以上者增加 5.9 萬人或 1.2 倍，占比增加 11.1 個百分點。

圖 13-1 近 2 次普查 15 歲以上原住民族常住人口最高學歷結構之變動

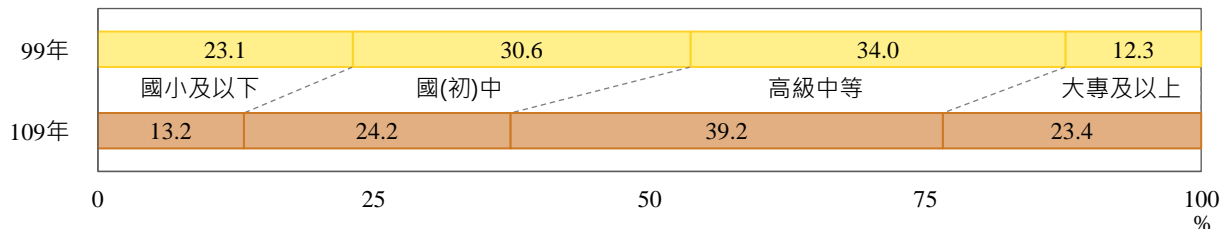

就區域分布觀察，北部地區計 22.0 萬人或占 38.4%，主要分布桃園市 8.9 萬人或占 15.6%、新北市 6.1 萬人或占 10.7%；東部地區計 14.9 萬人或占 26.1%，其中花蓮縣 8.4 萬人或占 14.7%，臺東縣 6.5 萬人或占 11.4%；南部地區 11.2 萬人或占 19.6%，以屏東縣 5.6 萬人或占 9.8%、高雄市 3.9 萬人或占 6.8% 為主；中部地區 8.9 萬人或占 15.6%，主要分布臺中市 4.6 萬人或占 8.1%、南投縣 2.3 萬人或占 4.1%。

就年齡別觀察，未滿 55 歲各年齡層以常住北部地區占比較高，介於 37% 至 44% 之間，55 至 64 歲者常住北部與東部地區占比相當，同為 32.4%，65 歲以上者近 5 成常住於東部地區。

圖 13-2 109 年各縣市原住民族常住人口分布



圖 13-3 109 年各年齡組原住民族常住人口地區分布



表 13-1 各地區原住民族常住人口數之變動

	109 年				99 年	
	人數 (人)	結構比 (%)	10 年增減		人數 (人)	結構比 (%)
			增減數 (人)	增減率 (%)		
總計	571 274	100.0	60 787	11.9	510 487	100.0
北部地區	219 549	38.4	22 816	11.6	196 733	38.5
新北市	61 282	10.7	- 3 501	-5.4	64 783	12.7
臺北市	18 274	3.2	- 8 060	-30.6	26 334	5.2
桃園市	88 895	15.6	26 959	43.5	61 936	12.1
基隆市	9 785	1.7	177	1.8	9 608	1.9
新竹市	4 809	0.8	- 1 452	-23.2	6 261	1.2
宜蘭縣	16 513	2.9	4 209	34.2	12 304	2.4
新竹縣	19 991	3.5	4 484	28.9	15 507	3.0
中部地區	88 978	15.6	12 699	16.6	76 279	14.9
臺中市	46 330	8.1	11 370	32.5	34 960	6.8
苗栗縣	10 655	1.9	2 025	23.5	8 630	1.7
彰化縣	5 668	1.0	1 890	50.0	3 778	0.7
南投縣	23 306	4.1	- 3 923	-14.4	27 229	5.3
雲林縣	3 019	0.5	1 337	79.5	1 682	0.3
南部地區	112 137	19.6	18 640	19.9	93 497	18.3
臺南市	9 854	1.7	2 187	28.5	7 667	1.5
高雄市	38 880	6.8	9 769	33.6	29 111	5.7
嘉義市	1 313	0.2	- 63	-4.6	1 376	0.3
嘉義縣	5 162	0.9	508	10.9	4 654	0.9
屏東縣	56 129	9.8	5 937	11.8	50 192	9.8
澎湖縣	799	0.1	302	60.8	497	0.1
東部地區	148 951	26.1	5 893	4.1	143 058	28.0
臺東縣	65 251	11.4	2 098	3.3	63 153	12.4
花蓮縣	83 700	14.7	3 795	4.7	79 905	15.7
金馬地區	1 659	0.3	739	80.3	920	0.2
金門縣	1 105	0.2	639	137.1	466	0.1
連江縣	554	0.1	100	22.0	454	0.1

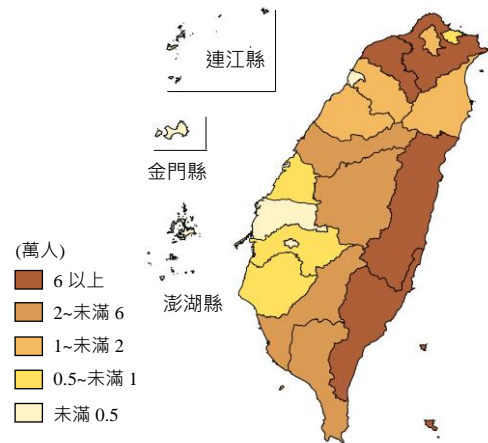
註：本表資料係結合常住人口及內政部戶政司之戶籍資料產生。

表 13-2 15 歲以上原住民族常住人口之最高學歷

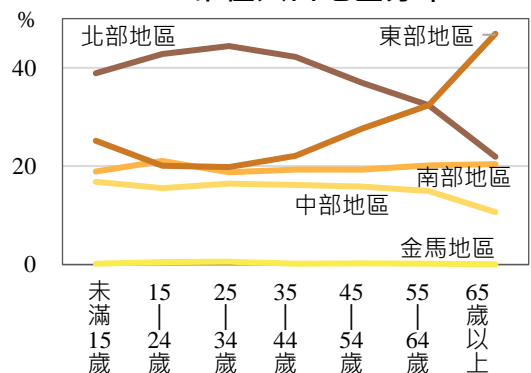
	109 年				99 年	
	人數 (人)	結構比 (%)	10 年增減		人數 (人)	結構比 (%)
			增減數 (人)	增減率 (%)		
總計	460 047	100.0	65 326	16.5	394 721	100.0
按最高學歷分						
國小及以下	60 902	13.2	- 30 321	-33.2	91 223	23.1
國(初)中	111 146	24.2	- 9 704	-8.0	120 850	30.6
高級中等	180 298	39.2	46 150	34.4	134 148	34.0
大專及以上	107 701	23.4	59 201	122.1	48 500	12.3

註：1.本表資料係結合常住人口及內政部戶政司之戶籍資料產生。

2. 99 年在學及肄業者未查填其最高學歷，故以教育程度降一級別推估。

十四、外國籍與大陸港澳配偶概況

外籍配偶來自大陸港澳者占 51.6%，來自東南亞國家者占 43.1%

109 年常住國內之外國籍與大陸港澳配偶(含已歸化為我國國籍或取得定居證者，以下簡稱外籍配偶)計 31.3 萬人，較 99 年增加 2.7 萬人或 9.3%，其中來自大陸港澳地區者計 16.1 萬人或占 51.6%，來自東南亞國家者計 13.5 萬人或占 43.1%，來自其他國家者計 1.7 萬人或占 5.4%。

圖 14-1 109 年外國籍與大陸港澳配偶概況

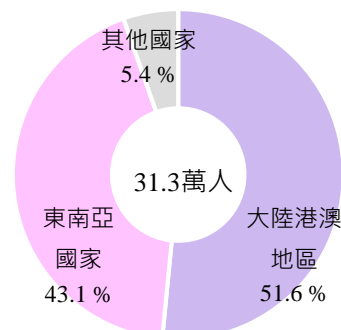

外籍配偶以女性居多，計 28.3 萬人或占 90.5%，男性僅 3.0 萬人或占 9.5%。就年齡觀察，以 35 至 44 歲者計 14.2 萬人或占 45.2% 較多，45 至 54 歲者計 8.5 萬人或占 27.1%，34 歲以下者計 5.3 萬人或占 16.9%，平均年齡為 42.8 歲。

按常住地區分布觀察，北部地區計 16.1 萬人或占 51.5%，中部地區 7.1 萬或占 22.6%，南部地區計 7.3 萬或占 23.5%，東部地區 6 千人或占 1.8%，金馬地區 2 千人或占 0.7%。就國籍觀察，北部、東部及金馬地區之外籍配偶以來自大陸港澳地區較多，其中金馬地區達 8 成，中部及南部地區則來自大陸港澳地區和東南亞國家之比率相當。

表 14-1 外國籍與大陸港澳配偶之基本特性及分布

	總計			大陸港澳地區	東南亞國家	其他國家
	人數(人)	結構比	百分比			
99年 {	286 058			159 730	115 947	10 381
人數(人)			100.0	55.8	40.5	3.6
百分比						
109年 {	312 760			161 241	134 705	16 814
人數(人)		100.0	100.0	51.6	43.1	5.4
百分比						
按性別分						
男	29 624	9.5	100.0	34.0	27.8	38.1
女	283 136	90.5	100.0	53.4	44.7	1.9
按年齡分						
未滿 25 歲	7 880	2.5	100.0	5.1	92.8	2.1
25 - 34 歲	45 113	14.4	100.0	42.4	48.5	9.1
35 - 44 歲	141 520	45.2	100.0	45.8	50.2	4.1
45 - 54 歲	84 889	27.1	100.0	64.4	31.5	4.1
55 歲以上	33 358	10.7	100.0	66.7	23.3	10.0
按地區分						
北部地區	160 933	51.5	100.0	53.9	38.8	7.3
中部地區	70 755	22.6	100.0	48.0	48.7	3.3
南部地區	73 402	23.5	100.0	48.9	47.8	3.4
東部地區	5 605	1.8	100.0	53.4	41.9	4.6
金馬地區	2 065	0.7	100.0	82.0	17.2	0.7

表 14-2 常住國內之外國籍與大陸港澳配偶概況

	109 年				99 年	
	人數 (人)	結構比 (%)	10 年增減		人數 (人)	結構比 (%)
			增減數 (人)	增減率 (%)		
總計	312 760	100.0	26 702	9.3	286 058	100.0
按性別分						
男	29 624	9.5	6 988	30.9	22 636	7.9
女	283 136	90.5	19 714	7.5	263 422	92.1
按縣市別分						
北部地區	160 933	51.5	13 801	9.4	147 132	51.4
新北市	59 412	19.0	3 159	5.6	56 253	19.7
臺北市	36 748	11.7	4 974	15.7	31 774	11.1
桃園市	39 185	12.5	2 760	7.6	36 425	12.7
基隆市	5 766	1.8	267	4.9	5 499	1.9
新竹市	5 947	1.9	468	8.5	5 479	1.9
宜蘭縣	5 080	1.6	376	8.0	4 704	1.6
新竹縣	8 795	2.8	1 797	25.7	6 998	2.4
中部地區	70 755	22.6	9 703	15.9	61 052	21.3
臺中市	33 268	10.6	6 478	24.2	26 790	9.4
苗栗縣	8 608	2.8	645	8.1	7 963	2.8
彰化縣	14 429	4.6	2 091	16.9	12 338	4.3
南投縣	6 148	2.0	513	9.1	5 635	2.0
雲林縣	8 302	2.7	-24	-0.3	8 326	2.9
南部地區	73 402	23.5	2 688	3.8	70 714	24.7
臺南市	19 134	6.1	261	1.4	18 873	6.6
高雄市	32 553	10.4	1 038	3.3	31 515	11.0
嘉義市	2 980	1.0	405	15.7	2 575	0.9
嘉義縣	7 595	2.4	424	5.9	7 171	2.5
屏東縣	10 090	3.2	608	6.4	9 482	3.3
澎湖縣	1 050	0.3	-48	-4.4	1 098	0.4
東部地區	5 605	1.8	-44	-0.8	5 649	2.0
臺東縣	2 097	0.7	-107	-4.9	2 204	0.8
花蓮縣	3 508	1.1	63	1.8	3 445	1.2
金馬地區	2 065	0.7	554	36.7	1 511	0.5
金門縣	1 767	0.6	455	34.7	1 312	0.5
連江縣	298	0.1	99	49.7	199	0.1

註：外國籍與大陸港澳配偶含已歸化為我國國籍或取得定居證者。

十五、家戶型態

核心家戶占比降至 51.3%，單人家戶升至 25.9%

109 年普通住戶數計 803.3 萬戶，較 99 年增加 61.9 萬戶或 8.3%，低於戶籍成長之 99.2 萬戶或 12.5%；平均每戶人數(戶量)由 89 年 3.3 人及 99 年之 3.0 人續降至 2.8 人，家戶規模持續縮小。

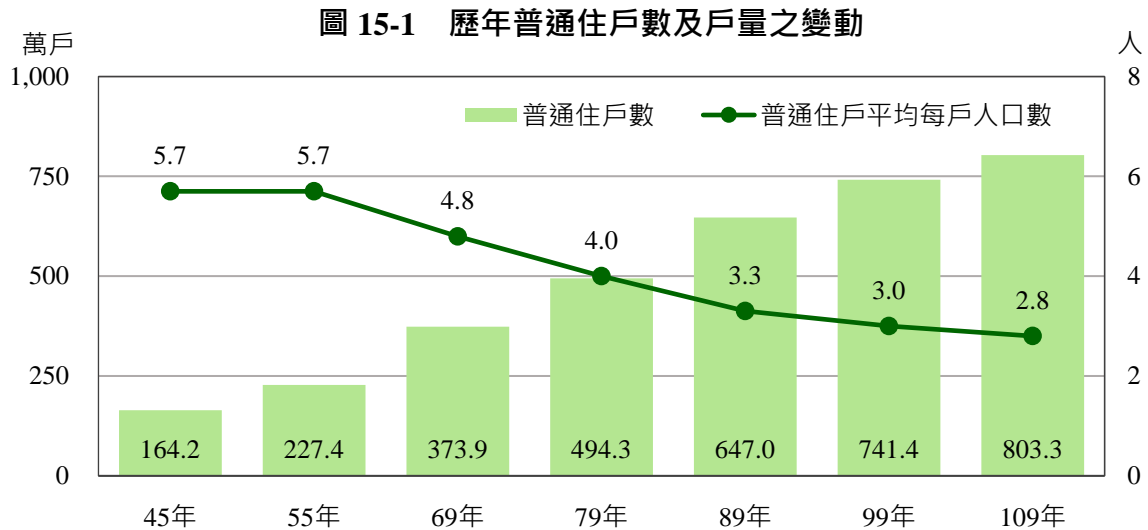

就家戶型態觀察，核心家戶計 412.3 萬戶或占 51.3%，其中由父母與未婚子女組成之家戶占 30.6%，單人家戶計 208.5 萬戶或占 25.9%，主幹家戶計 127.9 萬戶或占 15.9%，其中由祖父母、父母及未婚子女組成之三代家戶占 10.5%。

圖 15-2 109 年家戶型態結構



表 15-1 各地區普通住戶數之變動

	109 年				99 年				89 年	
	戶數 (戶)	結構比 (%)	10 年增減		戶數 (戶)	結構比 (%)	10 年增減		戶數 (戶)	結構比 (%)
			增減數 (戶)	增減率 (%)			增減數 (戶)	增減率 (%)		
總計	8 033 191	100.0	618 820	8.3	7 414 371	100.0	944 146	14.6	6 470 225	100.0
北部地區	3 870 578	48.2	384 956	11.0	3 485 622	47.0	540 644	18.4	2 944 978	45.5
新北市	1 526 303	19.0	188 041	14.1	1 338 262	18.0	193 901	16.9	1 144 361	17.7
臺北市	935 990	11.7	- 12 346	-1.3	948 336	12.8	91 544	10.7	856 792	13.2
桃園市	763 346	9.5	116 926	18.1	646 420	8.7	169 130	35.4	477 290	7.4
基隆市	139 874	1.7	6 456	4.8	133 418	1.8	11 260	9.2	122 158	1.9
新竹市	168 124	2.1	27 393	19.5	140 731	1.9	29 285	26.3	111 446	1.7
宜蘭縣	141 497	1.8	13 822	10.8	127 675	1.7	6 430	5.3	121 245	1.9
新竹縣	195 444	2.4	44 664	29.6	150 780	2.0	39 094	35.0	111 686	1.7
中部地區	1 852 028	23.1	161 169	9.5	1 690 859	22.8	209 742	14.2	1 481 117	22.9
臺中市	976 599	12.2	153 280	18.6	823 319	11.1	125 363	18.0	697 956	10.8
苗栗縣	166 735	2.1	10 065	6.4	156 670	2.1	18 673	13.5	137 997	2.1
彰化縣	355 173	4.4	1 235	0.3	353 938	4.8	39 697	12.6	314 241	4.9
南投縣	152 910	1.9	3 206	2.1	149 704	2.0	11 547	8.4	138 157	2.1
雲林縣	200 611	2.5	- 6 617	-3.2	207 228	2.8	14 462	7.5	192 766	3.0
南部地區	2 108 109	26.2	55 996	2.7	2 052 113	27.7	177 579	9.5	1 874 534	29.0
臺南市	618 413	7.7	18 887	3.2	599 526	8.1	59 259	11.0	540 267	8.4
高雄市	952 477	11.9	25 328	2.7	927 149	12.5	83 473	9.9	843 676	13.0
嘉義市	93 084	1.2	2 370	2.6	90 714	1.2	9 960	12.3	80 754	1.2
嘉義縣	159 998	2.0	7 377	4.8	152 621	2.1	1 509	1.0	151 112	2.3
屏東縣	256 720	3.2	509	0.2	256 211	3.5	20 249	8.6	235 962	3.6
澎湖縣	27 417	0.3	1 525	5.9	25 892	0.3	3 129	13.7	22 763	0.4
東部地區	179 971	2.2	10 421	6.1	169 550	2.3	13 517	8.7	156 033	2.4
臺東縣	71 643	0.9	3 458	5.1	68 185	0.9	5 698	9.1	62 487	1.0
花蓮縣	108 328	1.3	6 963	6.9	101 365	1.4	7 819	8.4	93 546	1.4
金馬地區	22 505	0.3	6 278	38.7	16 227	0.2	2 664	19.6	13 563	0.2
金門縣	20 216	0.3	5 808	40.3	14 408	0.2	2 202	18.0	12 206	0.2
連江縣	2 289	0.0	470	25.8	1 819	0.0	462	34.0	1 357	0.0

與 99 年比較，受晚婚少育現象影響，父母與未婚子女組成之家戶續減 20.1 萬戶或 7.6%，占全體普通住戶下降 5.2 個百分點，其餘家戶型態則呈增加，單人家戶續增 45.5 萬戶或 27.9%，占比上升 3.9 個百分點，夫婦、配偶或同居伴侶家戶增加 25.4 萬戶或 31.1%，占比上升 2.3 個百分點，單親家戶及隔代家戶亦增 7.5%及 1.8%，惟增幅減緩。

圖 15-3 近 3 次普查各種家戶型態戶數

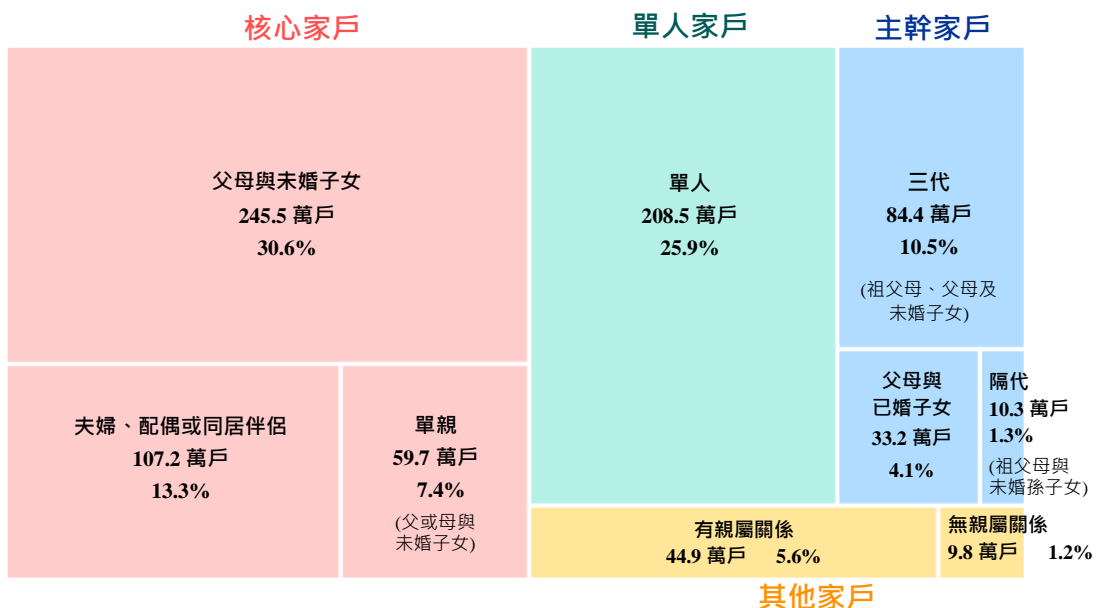

圖 15-4 近 3 次普查家戶型態結構之變動



表 15-2 普通住戶家戶型態之變動

	109 年				99 年				89 年	
	戶數 (戶)	結構 比 (%)	10 年增減		戶數 (戶)	結構 比 (%)	10 年增減		戶數 (戶)	結構 比 (%)
			增減 數 (戶)	增減 率 (%)			增減 數 (戶)	增減 率 (%)		
總計	8 033 191	100.0	618 820	8.3	7 414 371	100.0	944 146	14.6	6 470 225	100.0
核心家戶	4 123 461	51.3	94 956	2.4	4 028 505	54.3	466 100	13.1	3 562 405	55.1
夫婦、配偶或同居 伴侶	1 072 010	13.3	254 039	31.1	817 971	11.0	313 843	62.3	504 128	7.8
父母與未婚子女	2 454 929	30.6	-200 519	-7.6	2 655 448	35.8	-28 534	-1.1	2 683 982	41.5
父(或母)與未婚子 女(單親)	596 522	7.4	41 436	7.5	555 086	7.5	180 791	48.3	374 295	5.8
主幹家戶	1 278 796	15.9	62 105	5.1	1 216 691	16.4	202 880	20.0	1 013 811	15.7
祖父母、父母及未 婚子女(三代)	843 729	10.5	29 214	3.6	814 515	11.0	133 411	19.6	681 104	10.5
父母與已婚子女	331 619	4.1	31 069	10.3	300 550	4.1	43 092	16.7	257 458	4.0
祖父母與未婚孫子 女(隔代)	103 448	1.3	1 822	1.8	101 626	1.4	26 377	35.1	75 249	1.2
單人家戶	2 084 549	25.9	454 579	27.9	1 629 970	22.0	237 677	17.1	1 392 293	21.5
其他家戶	546 385	6.8	7 180	1.3	539 205	7.3	37 489	7.5	501 716	7.8
有親屬關係	448 764	5.6	6 001	1.4	442 763	6.0	22 195	5.3	420 568	6.5
無親屬關係	97 621	1.2	1 179	1.2	96 442	1.3	15 294	18.8	81 148	1.3

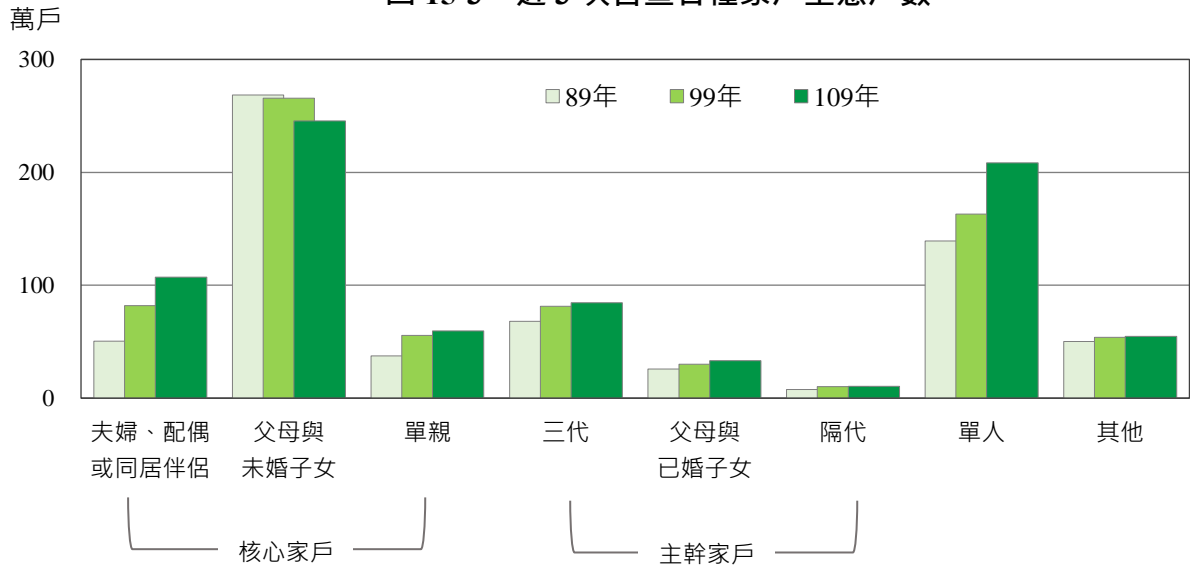
註：其他家戶中有親屬關係家戶係指由 2 人以上有親屬關係成員組成之家戶，其無法歸入核心家戶或主幹家戶之型態；無親屬關係家戶係指成員間無親屬關係，如室友、屋主與受僱人或寄居(籍)人所組成之家戶。

(貳) 住宅狀況

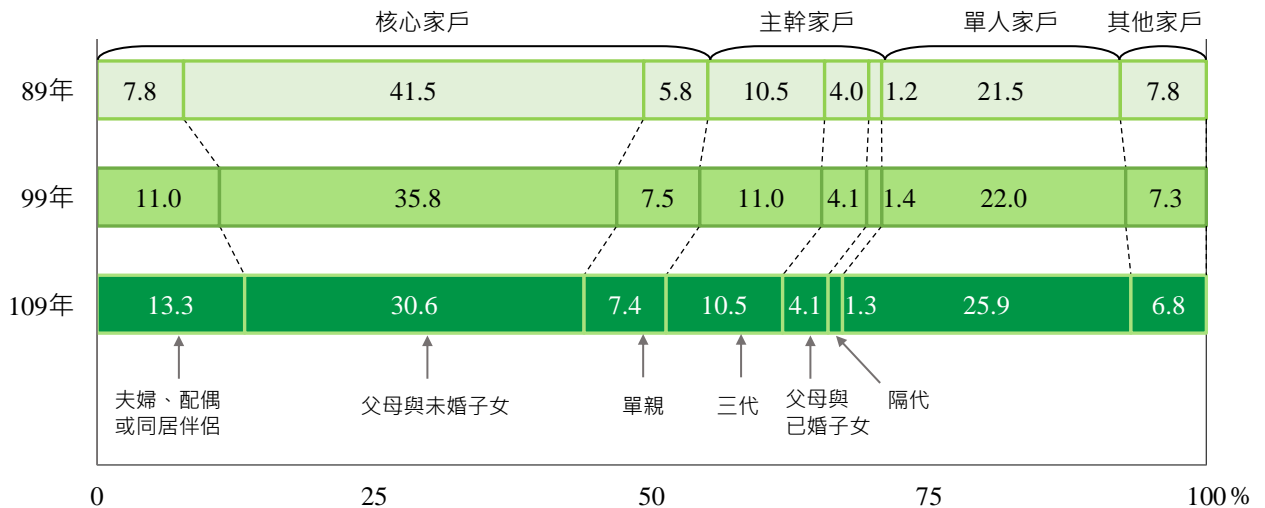
十六、住宅分布與變動

(一)109 年住宅數為 899.3 萬宅，近 10 年平均年增率降至 1.1%

109 年住宅數為 899.3 萬宅，較 99 年增加 91.8 萬宅或 11.4%，增幅低於前次普查之 15.5%。就歷次普查住宅成長情形觀察，55 至 89 年間各次普查平均年增率由 3.5% 緩降至 3.2%，89 至 99 年劇降至 1.4%，近 10 年降為 1.1%。

圖 16-1 歷次普查住宅數



圖 16-2 歷次普查住宅數之變動



按區域分布觀察，以北部地區 424.5 萬宅或占 47.2% 最多，南部地區 243.2 萬宅或占 27.0% 次之，中部地區 208.4 萬宅或占 23.2%，東部地區 20.6 萬宅或占 2.3%，金馬地區 2.6 萬宅或占 0.3%。按縣市別觀察，六都住宅占全國 7 成，其中住宅數逾百萬者，依序為新北市 167.7 萬宅或占 18.6%，高雄市 110.7 萬宅或占 12.3%，臺中市 107.3 萬宅或占 11.9%。

圖 16-3 109 年各縣市住宅分布

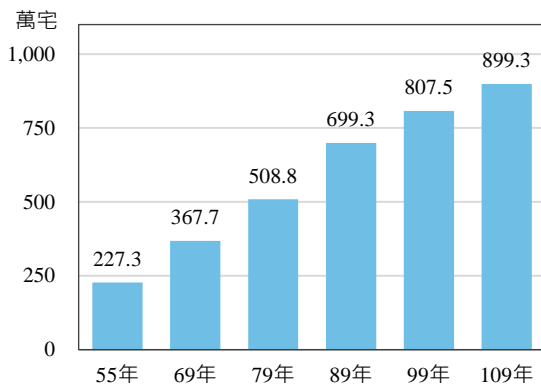
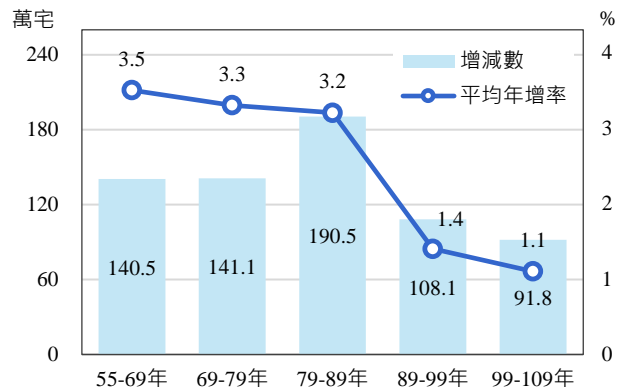

表 16-1 近 3 次普查住宅數

	109 年		99 年		89 年	
	宅數 (萬宅)	結構比 (%)	宅數 (萬宅)	結構比 (%)	宅數 (萬宅)	結構比 (%)
總計	899.3	100.0	807.5	100.0	699.3	100.0
北部地區	424.5	47.2	378.4	46.9	320.5	45.8
中部地區	208.4	23.2	186.5	23.1	164.3	23.5
南部地區	243.2	27.0	221.3	27.4	195.1	27.9
東部地區	20.6	2.3	19.5	2.4	17.9	2.6
金馬地區	2.6	0.3	1.8	0.2	1.5	0.2
六都	638.8	71.0	572.8	70.9	491.0	70.2
新北市	167.7	18.6	149.6	18.5	127.2	18.2
臺北市	95.0	10.6	91.7	11.4	82.8	11.8
桃園市	86.8	9.7	73.3	9.1	57.0	8.2
臺中市	107.3	11.9	94.2	11.7	80.6	11.5
臺南市	71.2	7.9	64.2	7.9	56.7	8.1
高雄市	110.7	12.3	99.9	12.4	86.6	12.4
非六都縣市	260.5	29.0	234.6	29.1	208.4	29.8

(二)近 10 年新北、桃園及臺中市因新市鎮開發住宅增量多

就近 10 年住宅增加情形觀察，北部地區增加 46.1 萬宅，占全國增量之 5 成，其中新北市增 18.1 萬宅、桃園市增 13.5 萬宅較多；中部地區增加 21.9 萬宅或占 23.9%，其中臺中市因交通網絡成熟及中部科學園區設置帶動，增加 13.1 萬宅；南部地區增 21.8 萬宅或占 23.8%，其中高雄市增 10.8 萬宅、臺南市增 7.0 萬宅；東部地區僅增 1.1 萬宅或占 1.2%；金馬地區因金門縣發展觀光及推動平價住宅等因素增 9 千宅或占 1.0%。

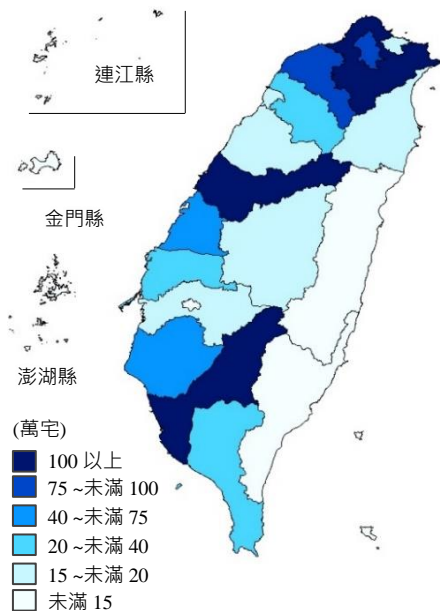
按鄉鎮市區觀察，近 10 年住宅增量以新北市淡水區及桃園市中壢區因新市鎮開發，各增 3.2 萬宅及 2.9 萬宅最多，新竹縣竹北市因鄰近竹科亦增 2.6 萬宅；增量超過 2 萬宅者，尚包括桃園市桃園區增 2.5 萬宅、臺中市北屯區增 2.4 萬宅及新北市新莊區增 2.1 萬宅；增量在 1 萬宅至 2 萬宅者，包括新北市林口區與板橋區各增 1.9 萬宅、臺中西屯區增 1.6 萬宅、高雄市楠梓區增 1.5 萬宅，以及臺南市永康區及安南區因南科帶動發展各增加約 1 萬宅。

圖 16-4 近 10 年各地區住宅增加數



表 16-2 近 10 年各鄉鎮市區住宅增量情形

	鄉鎮市區數 (個)	近 10 年住宅增量 (萬宅)		
		結構比 (%)	住宅增量 (萬宅)	結構比 (%)
總計	368	100.0	91.9	100.0
2 萬宅以上	6	1.6	15.7	17.1
1.5 萬至未滿 2 萬宅	4	1.1	7.0	7.6
1 萬至未滿 1.5 萬宅	12	3.3	14.8	16.1
5 千至未滿 1 萬宅	25	6.8	17.9	19.4
3 千至未滿 5 千宅	37	10.1	14.6	15.9
3 千宅以下	284	77.2	21.9	23.8

表 16-3 各地區住宅數之變動

	109 年				99 年				89 年	
	住宅數 (宅)	結構比 (%)	10 年增減		住宅數 (宅)	結構比 (%)	10 年增減		住宅數 (宅)	結構比 (%)
			增減數 (宅)	增減率 (%)			增減數 (宅)	增減率 (%)		
總計	8 993 149	100.0	918 620	11.4	8 074 529	100.0	1 081 430	15.5	6 993 099	100.0
北部地區	4 245 451	47.2	461 153	12.2	3 784 298	46.9	579 400	18.1	3 204 898	45.8
新北市	1 676 933	18.6	181 398	12.1	1 495 535	18.5	223 191	17.5	1 272 344	18.2
臺北市	950 496	10.6	33 090	3.6	917 406	11.4	89 868	10.9	827 538	11.8
桃園市	867 883	9.7	135 086	18.4	732 797	9.1	162 589	28.5	570 208	8.2
基隆市	171 191	1.9	9 126	5.6	162 065	2.0	13 294	8.9	148 771	2.1
新竹市	181 086	2.0	25 203	16.2	155 883	1.9	28 195	22.1	127 688	1.8
宜蘭縣	188 788	2.1	28 538	17.8	160 250	2.0	19 825	14.1	140 425	2.0
新竹縣	209 074	2.3	48 712	30.4	160 362	2.0	42 438	36.0	117 924	1.7
中部地區	2 084 028	23.2	219 271	11.8	1 864 757	23.1	221 938	13.5	1 642 819	23.5
臺中市	1 073 182	11.9	131 492	14.0	941 690	11.7	135 192	16.8	806 498	11.5
苗栗縣	190 106	2.1	25 633	15.6	164 473	2.0	20 216	14.0	144 257	2.1
彰化縣	420 090	4.7	34 916	9.1	385 174	4.8	25 625	7.1	359 549	5.1
南投縣	173 230	1.9	13 442	8.4	159 788	2.0	13 215	9.0	146 573	2.1
雲林縣	227 420	2.5	13 788	6.5	213 632	2.6	27 690	14.9	185 942	2.7
南部地區	2 431 567	27.0	218 306	9.9	2 213 261	27.4	262 702	13.5	1 950 559	27.9
臺南市	712 130	7.9	70 241	10.9	641 889	7.9	74 493	13.1	567 396	8.1
高雄市	1 107 058	12.3	107 950	10.8	999 108	12.4	133 503	15.4	865 605	12.4
嘉義市	106 368	1.2	4 797	4.7	101 571	1.3	11 457	12.7	90 114	1.3
嘉義縣	182 774	2.0	10 104	5.9	172 670	2.1	20 979	13.8	151 691	2.2
屏東縣	292 234	3.2	22 948	8.5	269 286	3.3	19 191	7.7	250 095	3.6
澎湖縣	31 003	0.3	2 266	7.9	28 737	0.4	3 079	12.0	25 658	0.4
東部地區	205 658	2.3	11 073	5.7	194 585	2.4	15 091	8.4	179 494	2.6
臺東縣	78 293	0.9	4 206	5.7	74 087	0.9	5 720	8.4	68 367	1.0
花蓮縣	127 365	1.4	6 867	5.7	120 498	1.5	9 371	8.4	111 127	1.6
金馬地區	26 445	0.3	8 817	50.0	17 628	0.2	2 299	15.0	15 329	0.2
金門縣	23 405	0.3	8 057	52.5	15 348	0.2	2 091	15.8	13 257	0.2
連江縣	3 040	0.0	760	33.3	2 280	0.0	208	10.0	2 072	0.0

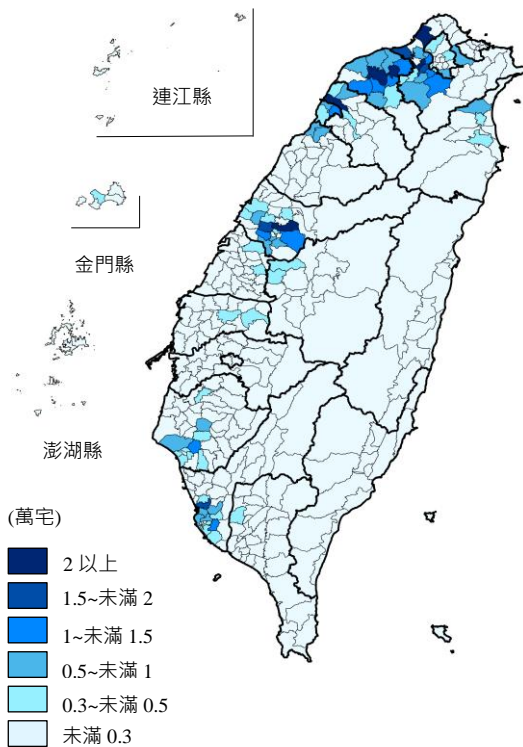
十七、住宅使用情形

(一)住宅使用中住家專用占 73.2%，空閒住宅率 18.5%較 99 年下降 0.8 個百分點

109 年有人經常居住(居住已達或預期達 6 個月以上)住宅計 689.6 萬宅或占全國住宅數之 76.7%，其中住家專用住宅計 658.5 萬宅或占 73.2%，兼農工服務業用者計 31.0 萬宅或占 3.5%。

無人經常居住住宅計 209.7 萬宅或占 23.3%，除供為自住以外用途(如辦公室、倉庫等)之住宅計 43.5 萬宅或占 4.8%，其餘為空閒住宅，包括偶爾自住者 48.9 萬宅或占 5.4%，待租售、修繕中或其他原因目前(普查期間)沒有使用者 117.4 萬宅或占 13.1%，合計 166.2 萬宅，占住宅總數之 18.5%(即空閒住宅率)。

圖 17-1 109 年住宅使用情形

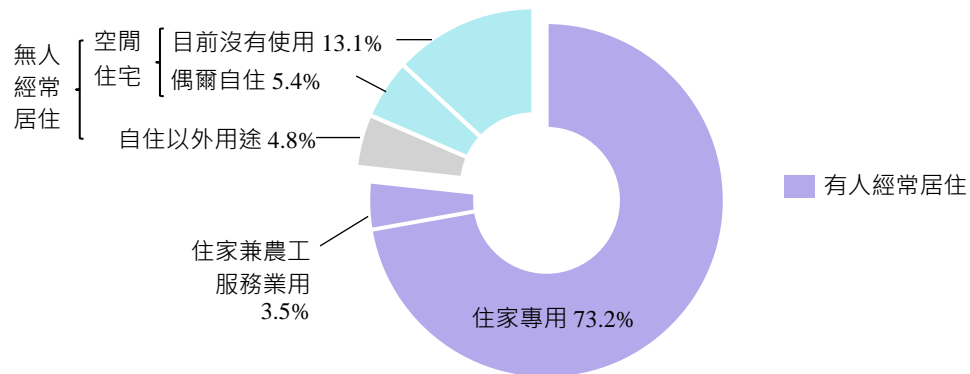

與 99 年相較，住家專用住宅增加 78.3 萬宅或 13.5%，兼用住宅則減少 2.9 萬宅或 8.4%，自住以外用途住宅增加 6.1 萬宅或 16.4%，空閒住宅亦增 10.2 萬宅或 6.6%。就歷次普查觀察，空閒住宅數隨總住宅數成長逐次增加，而空閒住宅率則自 69 年之 13.1% 增至 99 年，本次普查首度下降。

表 17-1 近 2 次普查住宅使用情形之變動

	109 年				99 年	
	住宅數 (萬宅)	結構比 (%)	10 年增減 增減數 (萬宅)	增減率 (%)	住宅數 (萬宅)	結構比 (%)
總計	899.3	100.0	91.8	11.4	807.5	100.0
有人經常居住	689.6	76.7	75.5	12.3	614.1	76.1
住家專用	658.5	73.2	78.3	13.5	580.2	71.9
兼農工服務業用	31.0	3.5	-2.9	-8.4	33.9	4.2
無人經常居住	209.7	23.3	16.3	8.5	193.4	23.9
自住以外用途	43.5	4.8	6.1	16.4	37.4	4.6
空閒住宅	166.2	18.5	10.2	6.6	156.0	19.3
偶爾自住	48.9	5.4	-	-	-	-
目前沒有使用	117.4	13.1	-	-	-	-

註：109 年普查住宅使用情形新增「偶爾自住」型態，併同目前沒有使用之住宅為普查空閒住宅之範圍。

圖 17-2 歷次普查空閒住宅數及空閒住宅率

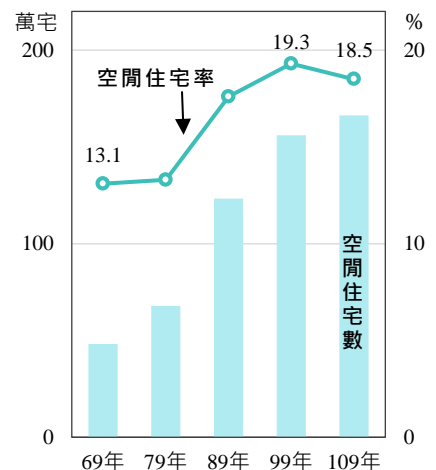

(二)屋齡未滿 20 年之空閒住宅率下降，小面積之空閒住宅率上升

就空閒住宅之屋齡觀察，40 年以上者 53.7 萬宅或占 32.3%，較 99 年增加 37.6 萬宅或 2.3 倍，未滿 20 年者 45.8 萬宅或占 27.5%，則減 35.6 萬宅或 43.7%；就空閒住宅之面積觀察，未滿 60 平方公尺者 37.7 萬宅或占 22.7%，較 99 年增 10.3 萬宅或 37.4%。

就空閒住宅率觀察，屋齡未滿 10 年為 26.0%，10 年至未滿 20 年為 17.1%，較 99 年分別下降 1.3 個及 4.8 個百分點；就面積觀察，未滿 60 平方公尺者之空閒住宅率 32.6%，較 99 年上升 7.5 個百分點，60 平方公尺以上各組則均下降。

圖 17-3 近 2 次普查空閒住宅數及空閒住宅率

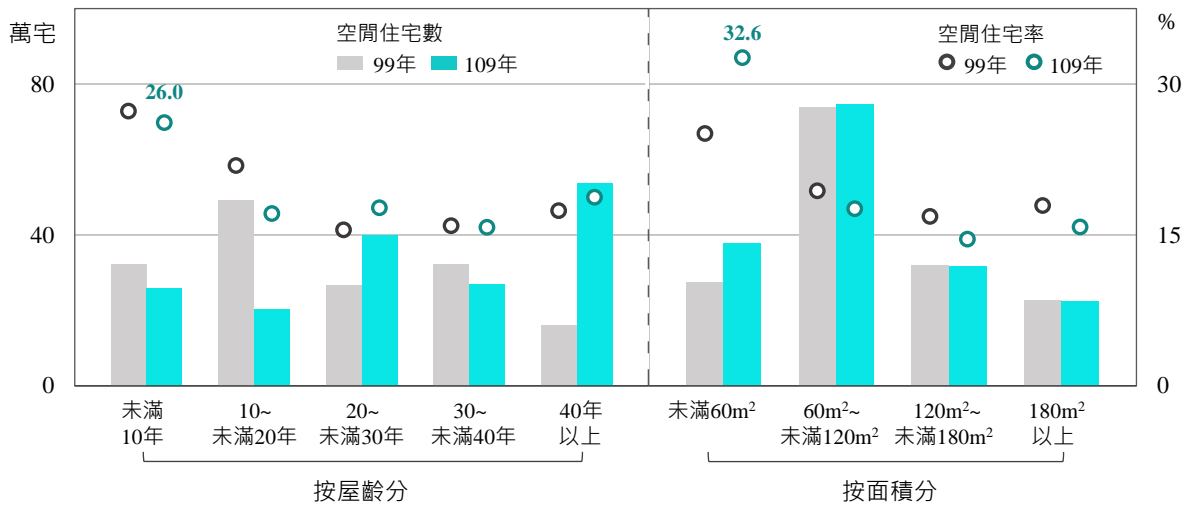

就縣市別觀察，空閒住宅率以六都較低，其中以臺北市 15.0%最低，惟近 10 年因常住人口數銳減，空閒住宅率續增 1.6 個百分點，其餘五都則呈下降，並以新北市、桃園市分別降低 4.4 個及 3.5 個百分點較多。空閒住宅率較高之縣市包括金門縣 31.0%、宜蘭縣 28.3%、花蓮縣 27.3%及臺東縣 26.9%。

就鄉鎮市區觀察，空閒住宅率高於 30%者有 66 個，其中新北市淡水區、臺中市區及高雄市前金區因近 10 年常住人口增加，空閒住宅率已較 99 年分別下降 7.7、18.0 及 2.0 個百分點，而宜蘭縣礁溪鄉及三星鄉因區域開發，金門縣金湖鎮因發展觀光等因素，空閒住宅率則較 99 年分別增加 17.8、9.8 及 10.7 個百分點，其餘鄉鎮市區則多為常住人口數減少之非都會區。

圖 17-4 109 年各地區空閒住宅率



表 17-2 各地區空閒住宅之變動

	109 年				99 年			89 年	
	空間住宅數 (宅)	空間住宅率 (%)	偶爾自住 (%)	空間住宅率 10 年增減 (百分點)	空間住宅數 (宅)	空間住宅率 (%)	空間住宅率 10 年增減 (百分點)	空間住宅數 (宅)	空間住宅率 (%)
總計	1 662 140	18.5	5.4	-0.8	1 559 604	19.3	1.7	1 232 128	17.6
北部地區	764 567	18.0	5.0	-1.6	741 886	19.6	2.0	564 266	17.6
新北市	294 942	17.6	4.5	-4.4	328 742	22.0	4.6	221 531	17.4
臺北市	142 852	15.0	5.2	1.6	122 905	13.4	1.2	101 102	12.2
桃園市	152 268	17.5	4.3	-3.5	153 717	21.0	-2.2	132 426	23.2
基隆市	42 665	24.9	8.3	-0.3	40 886	25.2	1.4	35 443	23.8
新竹市	35 935	19.8	5.9	-0.9	32 249	20.7	0.7	25 528	20.0
宜蘭縣	53 391	28.3	8.1	5.5	36 497	22.8	0.9	30 750	21.9
新竹縣	42 514	20.3	5.7	3.5	26 890	16.8	2.0	17 486	14.8
中部地區	403 159	19.3	5.8	-0.3	365 291	19.6	0.7	310 504	18.9
臺中市	196 193	18.3	4.5	-2.8	198 842	21.1	0.2	168 901	20.9
苗栗縣	37 094	19.5	6.1	3.3	26 668	16.2	0.6	22 449	15.6
彰化縣	81 379	19.4	6.6	1.1	70 445	18.3	1.1	61 701	17.2
南投縣	36 756	21.2	6.8	3.2	28 774	18.0	1.9	23 645	16.1
雲林縣	51 737	22.7	9.5	3.7	40 562	19.0	0.8	33 808	18.2
南部地區	430 590	17.7	5.4	-0.6	406 109	18.3	2.1	316 315	16.2
臺南市	117 583	16.5	4.5	-3.1	126 029	19.6	3.4	91 699	16.2
高雄市	189 785	17.1	5.1	-0.5	175 548	17.6	1.7	137 793	15.9
嘉義市	21 850	20.5	5.7	0.8	19 984	19.7	-0.7	18 384	20.4
嘉義縣	41 793	22.9	8.9	2.5	35 151	20.4	5.1	23 251	15.3
屏東縣	52 142	17.8	6.0	1.8	43 049	16.0	0.0	39 899	16.0
澎湖縣	7 437	24.0	10.6	1.9	6 348	22.1	1.5	5 289	20.6
東部地區	55 889	27.2	9.5	5.5	42 289	21.7	0.7	37 713	21.0
臺東縣	21 074	26.9	8.8	7.6	14 262	19.3	0.6	12 757	18.7
花蓮縣	34 815	27.3	9.9	4.0	28 027	23.3	0.8	24 956	22.5
金馬地區	7 935	30.0	11.0	7.1	4 029	22.9	1.2	3 330	21.7
金門縣	7 250	31.0	11.1	7.0	3 690	24.0	3.2	2 758	20.8
連江縣	685	22.5	10.1	7.6	339	14.9	-12.7	572	27.6

註：1.空閒住宅率=(空閒住宅數/住宅數)×100%。

2.109 年普查住宅使用情形新增「偶爾自住」型態，併同目前沒有使用之住宅為普查空閒住宅之範圍。

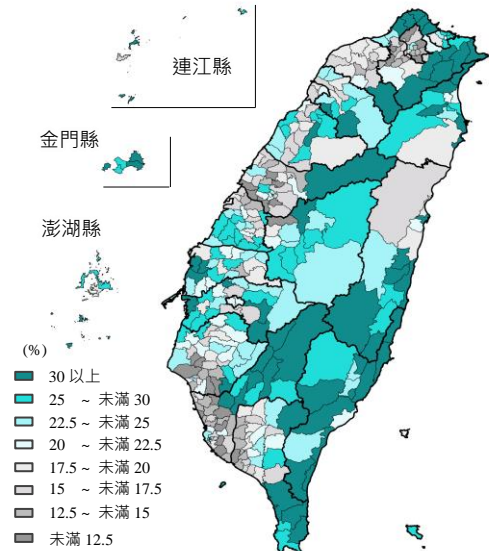
十八、居住情形

(一)平均每宅居住人數續減為 3.3 人

109 年有人經常居住之住宅計 689.6 萬宅，宅內常住人口計 2,249.1 萬人，平均每宅居住 3.3 人；就歷次普查觀察，平均每宅居住人數自 69 年之 5.6 人逐次下降，至 99 年減為 3.6 人，109 年續減 0.3 人。

就住宅內經常居住人數觀察，以每宅居住 2 人者 170.2 萬宅或占 24.7% 最多，居住 1 人者 151.6 萬宅或占 22.0%，居住 3 人者 146.2 萬宅或占 21.2%，居住 4 人及 5 人以上者分別占 17.4% 及 14.8%。與 99 年相較，1 人及 2 人住宅均增加逾 51 萬宅，占比各增 5.7 個及 5.4 個百分點，3 人住宅亦增加 1.7 個百分點，4 人住宅雖增 2.6 萬宅，惟占比減少 1.7 個百分點，居住 5 人以上者占比減少 11.1 個百分點。由歷次普查觀察，居住 1 至 3 人情形逐次增加，居住 5 人以上者則明顯減少。

圖 18-1 歷次普查住宅之平均每宅居住人數



表 18-1 歷次普查住宅數按居住人數分

單位：萬宅

	總計	1人	2人	3人	4人	5人以上
69年	317.2	22.2	21.5	28.9	45.1	199.4
79年	424.7	47.9	51.1	61.5	93.8	170.3
89年	551.0	87.4	83.0	93.8	114.9	171.9
99年	614.1	99.8	118.3	119.7	117.2	159.1
109年	689.6	151.6	170.2	146.2	119.8	101.8

圖 18-2 歷次普查宅內居住人數結構

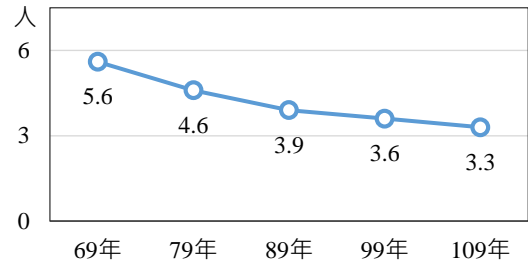
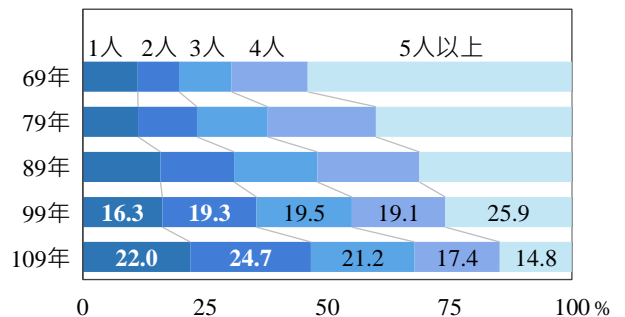

就縣市別觀察，以基隆市平均每宅僅 2.9 人最少，金門縣平均每宅 4.1 人、新竹縣 3.7 人及彰化縣 3.6 人較多；就鄉鎮市區觀察，平均每宅居住人數逾 4 人以上者有 27 個鄉鎮，其中以雲林縣麥寮鄉 4.8 人最多，低於 3 人者計 81 個鄉鎮，其中以金門縣烏坵鄉 1.6 人最少，其餘 260 個鄉鎮則介於 3 至未滿 4 人之間。

圖 18-3 109 年各地區住宅之平均每宅居住人數



表 18-2 有人經常居住住宅之居住人數

單位：%

	總計		1 人	2 人	3 人	4 人	5 人以上	平均每宅 居住人數 (人/宅)
	宅數(宅)	百分比						
民國 89 年 { 宅數(宅)	5 509 974		874 295	829 869	937 617	1 148 756	1 719 437	3.9
民國 89 年 { 百分比		100.0	15.9	15.1	17.0	20.8	31.2	
民國 99 年 { 宅數(宅)	6 141 013		998 041	1 182 874	1 197 379	1 172 088	1 590 631	3.6
民國 99 年 { 百分比		100.0	16.3	19.3	19.5	19.1	25.9	
民國 109 年 { 宅數(宅)	6 895 887		1 515 735	1 701 899	1 462 215	1 198 445	1 017 593	3.3
民國 109 年 { 百分比		100.0	22.0	24.7	21.2	17.4	14.8	
北部地區	3 286 564	100.0	22.2	23.9	21.6	18.5	13.8	3.3
新北市	1 303 213	100.0	22.5	23.8	22.0	19.0	12.7	3.3
臺北市	754 585	100.0	23.6	24.3	21.2	17.4	13.6	3.3
桃園市	685 312	100.0	19.5	23.2	21.6	19.6	16.2	3.3
基隆市	124 236	100.0	27.3	27.1	21.7	15.0	8.9	2.9
新竹市	137 935	100.0	22.3	22.9	21.5	19.3	14.0	3.3
宜蘭縣	122 779	100.0	23.2	26.6	20.0	15.0	15.1	3.3
新竹縣	158 504	100.0	20.0	21.7	21.1	20.2	16.9	3.7
中部地區	1 568 281	100.0	20.5	24.2	20.7	17.0	17.5	3.5
臺中市	813 500	100.0	20.0	23.2	21.8	18.2	16.8	3.5
苗栗縣	145 723	100.0	20.5	25.2	20.2	16.5	17.7	3.4
彰化縣	313 698	100.0	18.6	24.2	20.0	16.9	20.3	3.6
南投縣	130 056	100.0	24.6	27.6	18.5	14.0	15.2	3.2
雲林縣	165 304	100.0	23.6	26.2	19.0	14.2	17.1	3.3
南部地區	1 884 688	100.0	22.2	26.2	21.3	16.1	14.3	3.1
臺南市	561 453	100.0	21.3	24.9	21.4	17.4	15.0	3.1
高雄市	866 006	100.0	22.1	26.1	22.0	16.4	13.4	3.0
嘉義市	77 911	100.0	23.7	29.4	20.2	14.0	12.7	3.2
嘉義縣	131 034	100.0	24.3	28.3	19.3	13.2	14.8	3.3
屏東縣	226 329	100.0	22.8	26.8	20.1	14.2	16.1	3.1
澎湖縣	21 955	100.0	25.1	29.4	18.8	13.3	13.5	3.2
東部地區	139 230	100.0	30.0	28.6	18.1	11.9	11.5	3.2
臺東縣	54 099	100.0	31.3	28.7	18.0	10.6	11.5	3.2
花蓮縣	85 131	100.0	29.2	28.5	18.2	12.7	11.4	3.2
金馬地區	17 124	100.0	21.4	24.9	17.9	15.1	20.8	3.9
金門縣	14 928	100.0	20.6	24.5	18.3	15.1	21.4	4.1
連江縣	2 196	100.0	26.4	27.3	14.8	14.9	16.6	3.0

(二)平均每人居住面積略增為 37.8 平方公尺

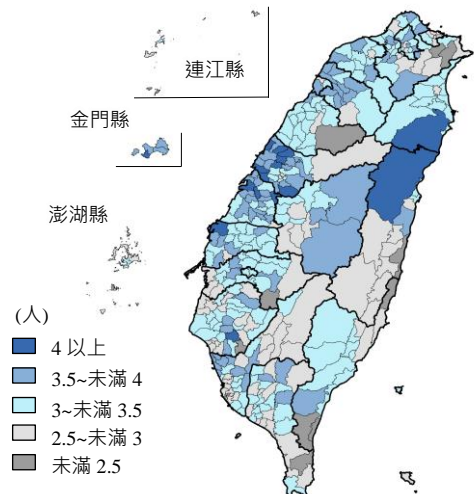
109 年平均每人居住面積為 37.8 平方公尺(約 11.4 坪)，較 99 年增加 4.6 平方公尺或 13.9%，係受每宅居住人數減少影響；每人居住面積中位數 28.3 平方公尺(約 8.6 坪)，較 99 年之 25.4 平方公尺增加 2.9 平方公尺或 11.4%，增幅略低於平均數。就歷次普查觀察，69 年平均每人居住面積僅 15.3 平方公尺，至 89 年間快速成長，後因住宅數成長趨緩而增幅縮小。

圖 18-4 歷次普查每人居住面積平均數及中位數

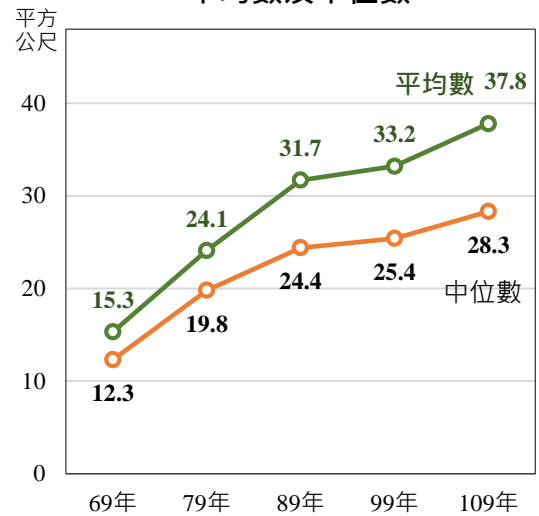

按區域別觀察，新北市及臺北市因居住成本及人口密度較高，平均每人居住面積最小，分別為 29.1 平方公尺及 29.3 平方公尺，其中又以臺北市南港、萬華及內湖區，新北市蘆洲、土城、三重、五股及新莊區未滿 27 平方公尺較小，而南投縣及苗栗縣平均每人居住面積分別為 47.9 平方公尺及 47.2 平方公尺則較大。

圖 18-5 109 年各地區平均每人居住面積



圖 18-6 近 10 年各地區平均每人居住面積增減情形



表 18-3 有人經常居住住宅之居住面積

單位：%

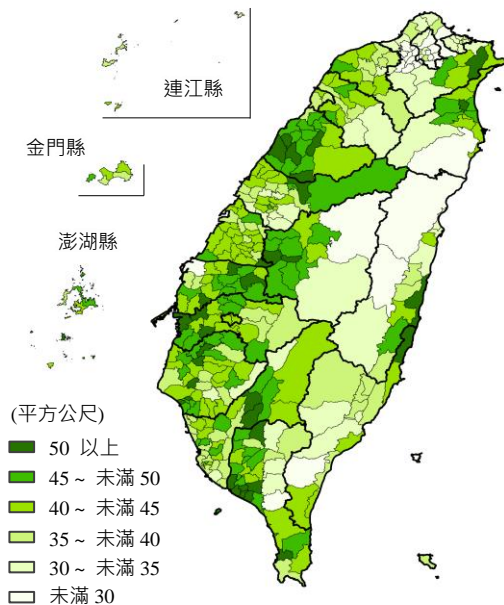
	總計		未滿 60 平方公尺	60 - 未滿 120 平方公尺	120 - 未滿 180 平方公尺	180 平方 公尺以上	平均每人 居住面積 (平方公尺/人)	每人面積 中位數 (平方公尺)
	宅數(宅)	百分比						
民國 89 年 { 宅數(宅)	5 509 974		618 666	2 702 867	1 319 701	868 740	31.7	24.4
{ 百分比		100.0	11.2	49.1	24.0	15.8		
民國 99 年 { 宅數(宅)	6 141 013		749 366	2 924 810	1 504 832	962 005	33.2	25.4
{ 百分比		100.0	12.2	47.6	24.5	15.7		
民國 109 年 { 宅數(宅)	6 895 887		707 713	3 292 945	1 758 339	1 136 890	37.8	28.3
{ 百分比		100.0	10.3	47.8	25.5	16.5		
北部地區	3 286 564	100.0	12.6	58.2	18.8	10.4	33.0	24.8
新北市	1 303 213	100.0	14.4	66.5	14.7	4.5	29.1	22.4
臺北市	754 585	100.0	16.3	63.4	15.5	4.8	29.3	22.3
桃園市	685 312	100.0	8.3	48.7	23.2	19.8	38.8	30.0
基隆市	124 236	100.0	13.4	67.2	14.6	4.8	33.6	25.2
新竹市	137 935	100.0	8.0	44.6	27.7	19.8	39.3	30.6
宜蘭縣	122 779	100.0	7.0	30.2	36.3	26.5	45.0	34.0
新竹縣	158 504	100.0	7.2	31.7	31.3	29.8	40.7	31.1
中部地區	1 568 281	100.0	7.4	34.5	32.5	25.7	41.8	31.7
臺中市	813 500	100.0	8.0	40.8	29.7	21.6	38.7	29.6
苗栗縣	145 723	100.0	6.2	26.3	33.2	34.3	47.2	35.7
彰化縣	313 698	100.0	6.7	28.4	36.7	28.2	42.8	33.0
南投縣	130 056	100.0	6.9	29.3	33.5	30.3	47.9	35.7
雲林縣	165 304	100.0	7.2	26.5	36.5	29.9	46.2	34.7
南部地區	1 884 688	100.0	8.1	41.5	31.3	19.1	43.1	33.2
臺南市	561 453	100.0	7.6	32.4	37.4	22.6	45.7	36.0
高雄市	866 006	100.0	8.5	51.7	25.8	14.0	40.2	30.9
嘉義市	77 911	100.0	8.8	39.6	30.4	21.2	42.6	32.9
嘉義縣	131 034	100.0	7.8	29.5	37.3	25.5	45.1	33.6
屏東縣	226 329	100.0	7.5	33.1	33.9	25.5	46.5	34.9
澎湖縣	21 955	100.0	8.7	35.7	30.6	25.0	44.4	34.1
東部地區	139 230	100.0	17.1	38.8	26.9	17.3	38.0	26.0
臺東縣	54 099	100.0	16.4	33.5	30.7	19.5	39.3	26.6
花蓮縣	85 131	100.0	17.5	42.1	24.5	15.8	37.2	25.7
金馬地區	17 124	100.0	8.3	27.9	26.5	37.3	40.3	29.4
金門縣	14 928	100.0	6.9	25.3	26.4	41.5	40.7	29.6
連江縣	2 196	100.0	17.8	45.6	27.2	9.4	36.9	28.0

(三)戶內均為高齡者家戶居住於屋齡 30 年以上者計 62.4 萬戶

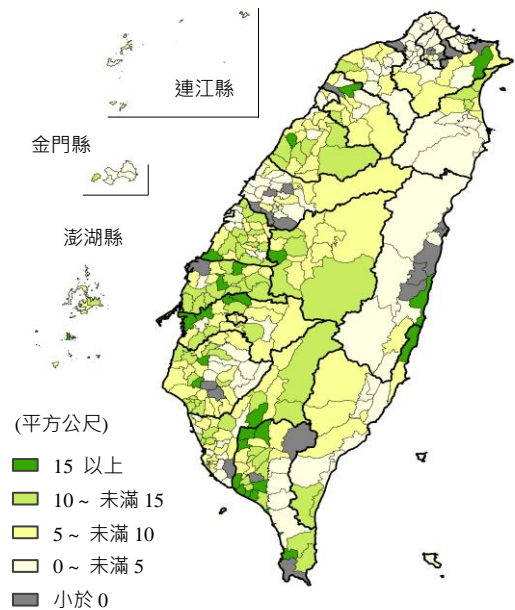
住宅內有 65 歲以上高齡者之家戶計 282.7 萬戶，其中高齡獨居戶計 56.9 萬戶或占 20.1%，完全高齡同住戶計 35.7 萬戶或占 12.6%，部分高齡戶計 190.1 萬戶或占 67.2%。與 99 年相較，受人口高齡化影響，高齡獨居戶增 20.4 萬戶或 55.8%，完全高齡同住戶增 13.8 萬戶或 62.7%，部分高齡戶亦增 54.4 萬戶或 40.1%。

圖 18-7 109 年有高齡者家戶居住情形

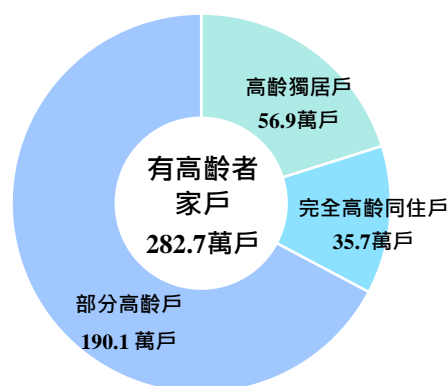

戶內均為高齡者家戶(含獨居)計 92.6 萬戶，其中居住於屋齡 30 年以上住宅者計 62.4 萬戶或占 67.4%，包括高齡獨居戶 38.0 萬戶(75 歲以上者 16.5 萬戶)，完全高齡同住戶 24.4 萬戶(戶內均為 75 歲以上者 6.8 萬戶)。

表 18-4 戶內均為高齡者家戶居住狀況 - 按住宅屋齡分

單位：戶

	總計	高齡獨居戶		完全高齡同住戶	戶內均 75 歲以上
			75 歲以上		
民國 99 年 { 戶數(戶)	584 553	365 080	177 268	219 473	65 937
{ 百分比(%)	100.0	62.5	30.3	37.5	11.3
民國 109 年 { 戶數(戶)	925 971	568 893	229 367	357 078	90 655
{ 百分比(%)	100.0	61.4	24.8	38.6	9.8
按住宅屋齡分					
未滿 30 年	302 147	189 151	64 566	112 996	23 089
30 年以上	623 824	379 742	164 801	244 082	67 566

註：1.完全高齡同住戶係指戶內 2 人以上且均為 65 歲以上高齡者。

2.部分高齡戶係指戶內同時有 65 歲以上高齡者及 65 歲以下人口。

表 18-5 各地區有高齡者家戶概況

單位：%

	總計		高齡獨居戶	75 歲以上	完全高齡 同住戶	75 歲以上	部分高齡戶
	戶數(戶)	百分比					
民國 99 年	戶數(戶) 1 941 072		365 080	177 268	219 473	65 937	1 356 519
	百分比	100.0	18.8	9.1	11.3	3.4	69.9
民國 109 年	戶數(戶) 2 826 880		568 893	229 367	357 078	90 655	1 900 909
	百分比	100.0	20.1	8.1	12.6	3.2	67.2
北部地區	1 274 497	100.0	19.0	7.2	12.2	2.8	68.8
新北市	475 662	100.0	18.7	6.6	11.7	2.5	69.5
臺北市	359 816	100.0	20.1	8.3	14.0	3.4	65.9
桃園市	227 264	100.0	16.3	5.6	10.8	2.3	73.0
基隆市	51 432	100.0	24.7	9.4	12.0	2.6	63.2
新竹市	45 159	100.0	19.1	7.3	11.2	2.8	69.7
宜蘭縣	58 463	100.0	22.2	10.4	13.5	3.3	64.3
新竹縣	56 701	100.0	17.1	7.2	10.2	3.0	72.7
中部地區	680 811	100.0	19.6	8.6	12.5	3.6	67.9
臺中市	305 887	100.0	17.2	6.4	11.3	2.6	71.5
苗栗縣	69 141	100.0	19.6	9.1	12.5	4.0	67.9
彰化縣	148 473	100.0	17.8	8.3	12.9	4.1	69.4
南投縣	67 707	100.0	25.3	11.8	14.0	4.0	60.7
雲林縣	89 603	100.0	26.6	13.8	14.6	5.2	58.9
南部地區	788 401	100.0	21.6	8.9	13.4	3.5	65.0
臺南市	224 149	100.0	21.5	9.3	12.8	3.6	65.7
高雄市	339 037	100.0	20.7	7.8	13.2	3.0	66.1
嘉義市	34 335	100.0	23.3	9.0	16.3	4.0	60.4
嘉義縣	70 958	100.0	24.8	12.5	15.8	5.9	59.3
屏東縣	109 240	100.0	21.5	8.5	12.5	3.3	65.9
澎湖縣	10 682	100.0	26.1	12.0	17.4	5.7	56.5
東部地區	74 261	100.0	28.1	10.8	12.9	3.6	59.0
臺東縣	30 105	100.0	29.4	11.7	12.7	3.5	57.9
花蓮縣	44 156	100.0	27.2	10.2	13.0	3.6	59.8
金馬地區	8 910	100.0	19.8	9.6	15.8	4.2	64.4
金門縣	8 221	100.0	19.4	9.6	15.9	4.4	64.7
連江縣	689	100.0	24.2	9.0	14.8	2.3	61.0

註：1.本表僅統計居住於住宅內之普通住戶。

2.完全高齡同住戶係指戶內 2 人以上且均為 65 歲以上高齡者。

3.部分高齡戶係指戶內同時有 65 歲以上高齡者及 65 歲以下人口。

十九、住宅所有權屬

(一)住宅自有率 78.6%，租用率持平

就普通住戶之住宅所有權屬觀察，住宅為自有者(含同住家人所有)計 629.4 萬戶或占 78.6%(即住宅自有率)，較 99 年之 79.2%略降 0.6 個百分點；住宅為未同住家人(指配偶、父母或子女)擁有者計 48.0 萬戶或占 6.0%，則增 1.2 個百分點；租用住宅者計 87.6 萬戶或占 10.9%，租用率與 99 年持平；配住、借住等其他情形計 35.8 萬戶，僅占 4.5%。

按地區別觀察，以中部及南部地區住宅自有率較高，北部地區較低，主因外來工作及求學者眾影響，租用率則相反。就縣市別觀察，住宅自有率以彰化縣 86.9%、宜蘭縣 84.9%較高，而連江縣 69.8%及臺北市 72.1%較低；租用率以連江縣 19.3%最高，臺北市、新北市、新竹市及臺中市約 14%左右。

與 99 年相較，臺北市因居住成本較高，住宅自有及租用戶數均減少，租用率減少 4.3 個百分點，自有率相對增加 0.7 個百分點；新北市及桃園市因交通完善及臺北市人口外溢效應，住宅自有及租用戶數均增加，租用率分別增加 1.8 個及 1.5 個百分點，自有率則相對減少；另新竹市住宅自有及租用戶數均增加，租用率增 3.1 個百分點及自有率減少 2.5 個百分點。

按鄉鎮市區別觀察，住宅租用率以臺北市萬華區及中山區、新北市林口區、桃園市龜山區、新竹市東區、臺中市區及北區、雲林縣麥寮鄉較高，主因鄰近商業區、產業園區或工業區，與經濟活動發展有關。

表 19-1 近 2 次普查住宅所有權屬

	109 年		99 年	
	戶數 (萬戶)	結構比 (%)	戶數 (萬戶)	結構比 (%)
總計	800.8	100.0	739.5	100.0
自有	629.4	78.6	585.6	79.2
未同住家人擁有	48.0	6.0	35.4	4.8
租用	87.6	10.9	80.8	10.9
配住	3.9	0.5	5.0	0.7
其他(含借住)	31.9	4.0	32.7	4.4

註：1.自有指宅內經常居住成員擁有。

2.未同住家人係指未同住之配偶、父母或子女。

圖 19-1 109 年各地區住宅自有率



圖 19-2 109 年各地區住宅租用率



表 19-2 普通住戶住宅自有率及租用率之變動

	住宅自有率			住宅租用率		
	109 年 (%)	99 年 (%)	10 年增減 (百分點)	109 年 (%)	99 年 (%)	10 年增減 (百分點)
總計	78.6	79.2	-0.6	10.9	10.9	0.0
北部地區	76.9	78.2	-1.3	12.6	12.7	-0.1
新北市	76.2	78.9	-2.7	14.5	12.7	1.8
臺北市	72.1	71.4	0.7	13.8	18.1	-4.3
桃園市	79.6	82.3	-2.7	10.8	9.3	1.5
基隆市	84.6	83.5	1.1	6.7	6.5	0.2
新竹市	76.2	78.7	-2.5	14.3	11.2	3.1
宜蘭縣	84.9	87.8	-2.9	5.9	5.9	0.0
新竹縣	84.6	84.2	0.4	6.2	6.3	-0.1
中部地區	80.6	81.3	-0.7	9.9	9.4	0.5
臺中市	76.8	78.5	-1.7	13.6	13.0	0.6
苗栗縣	83.9	85.5	-1.6	6.8	6.0	0.8
彰化縣	86.9	86.3	0.6	5.4	5.5	-0.1
南投縣	81.1	80.9	0.2	6.1	8.0	-1.9
雲林縣	84.3	80.8	3.5	5.5	5.0	0.5
南部地區	79.9	79.0	0.9	8.9	9.3	-0.4
臺南市	80.0	78.5	1.5	9.8	9.7	0.1
高雄市	79.0	78.1	0.9	9.1	10.5	-1.4
嘉義市	78.8	78.0	0.8	10.8	10.8	0.0
嘉義縣	82.8	85.0	-2.2	7.1	5.4	1.7
屏東縣	82.0	80.5	1.5	6.8	6.2	0.6
澎湖縣	79.6	78.9	0.7	4.2	5.2	-1.0
東部地區	78.9	79.9	-1.0	9.8	9.9	-0.1
臺東縣	79.8	79.5	0.3	8.7	10.3	-1.6
花蓮縣	78.3	80.2	-1.9	10.6	9.6	1.0
金馬地區	78.1	79.9	-1.8	8.9	8.3	0.6
金門縣	79.1	80.4	-1.3	7.7	6.8	0.9
連江縣	69.8	75.4	-5.6	19.3	20.2	-0.9

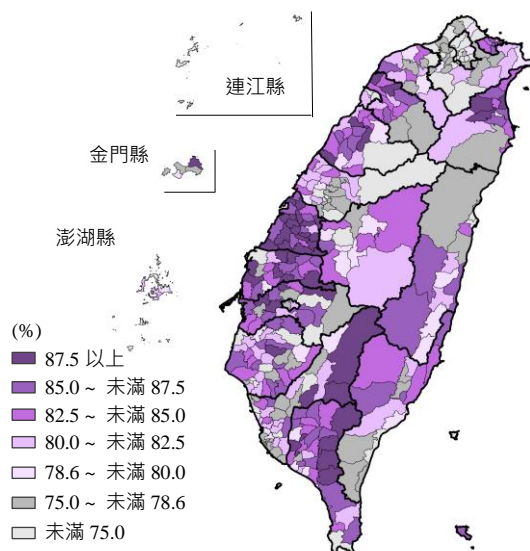
(二)現宅自有外還有其他自有住宅者占比增 1.7 個百分點

普通住戶現住住宅為自有者外，還有其他住宅者(第二宅)計 146.3 萬戶或占 18.3%，較 99 年增加 1.7 個百分點；現住住宅非自有亦無其他自有住宅者計 145.9 萬戶或占 18.2%，較 99 年增加 0.5 個百分點。按縣市別觀察，普通住戶擁有第二宅之情形以連江縣 37.9%、金門縣 29.9%及臺北市 23.0% 較高，而無自有住宅者，則以新北市、臺北市及臺中市逾 2 成較高。

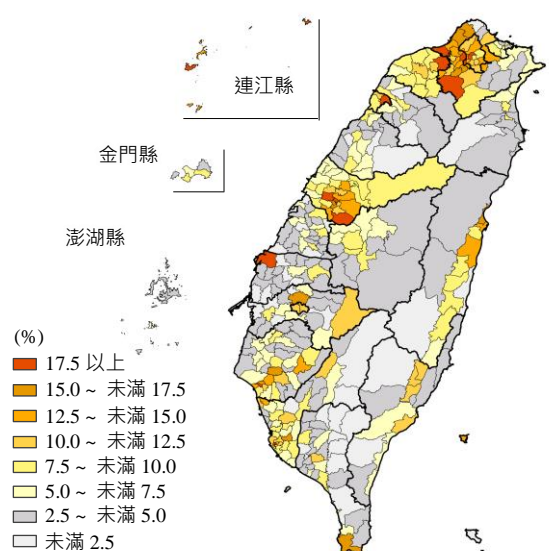
表 19-3 普通住戶之住宅自有情形

	109 年		99 年	
	戶數 (萬戶)	結構比 (%)	戶數 (萬戶)	結構比 (%)
總計	800.8	100.0	739.5	100.0
現住住宅自有	629.4	78.6	585.6	79.2
有其他自有住宅	146.3	18.3	123.1	16.6
無其他自有住宅	483.2	60.3	462.5	62.5
現住住宅非自有	171.4	21.4	153.9	20.8
有其他自有住宅	25.5	3.2	23.3	3.2
無其他自有住宅	145.9	18.2	130.6	17.7

(三)近 10 年單人租用住宅戶增加 5 成

109 年租用住宅戶計 87.6 萬戶，較 99 年之 80.8 萬戶增加 6.8 萬戶或 8.4%；就戶內人數觀察，戶內為 1 人者 38.1 萬戶或占 43.6%最多，戶內 2 人者 18.4 萬戶或占 21.1%，二者合占約全體戶數三分之二。與 99 年相較，1 人戶增加 12.7 萬戶或 49.9%，占比增加 12.1 個百分點。

按租用住宅面積觀察，以租用 60 至未滿 120 平方公尺者較多，計 44.5 萬戶或占 50.8%，較 99 年增 1.9 萬戶或 4.4%，租用未滿 60 平方公尺住宅者 23.6 萬戶或占 27.0%，增加 12.4 萬戶或 1.1 倍增幅明顯，占比亦增 13.1 個百分點。

圖 19-3 近 2 次普查租用住宅戶
戶內人數結構之變動

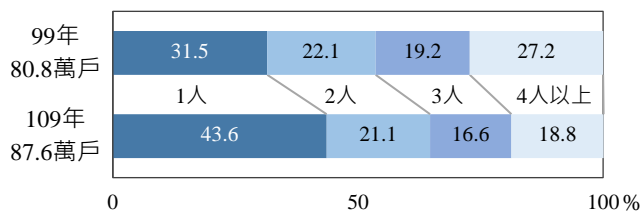

租用住宅戶中，戶長年齡未滿 35 歲者計 18.4 萬戶或占 21.0%，35 至 64 歲者計 57.5 萬戶或占 65.7%，65 歲以上者計 11.6 萬戶或占 13.3%；單人居住且戶長年齡未滿 35 歲者及 65 歲以上者分別計有 11.1 萬戶及 4.8 萬戶，親屬同住且戶長年齡 35 至 64 歲者計有 34.3 萬戶。

圖 19-4 近 2 次普查租用住宅
面積結構之變動



表 19-4 109 年各類住宅租用戶
之戶長年齡

單位：萬戶

	總計	未滿 35 歲	35 至 64 歲	65 歲 以上
總戶數(萬戶)	87.6	18.4	57.5	11.6
百分比(%)	100.0	21.0	65.7	13.3
單人戶	38.1	11.1	22.2	4.8
親屬戶	46.5	5.5	34.3	6.6
非親屬戶	3.0	1.7	1.0	0.2

表 19-5 各地區普通住戶之住宅自有情形

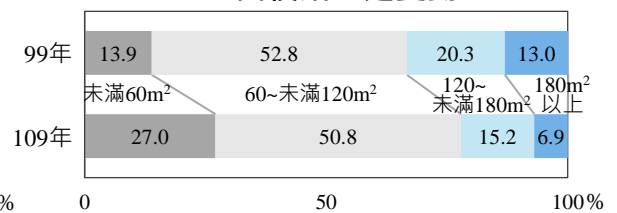
單位：%

	總計		現住住宅為自有			現住住宅非自有		
	戶數(戶)	百分比	合計	有其他 自有住宅	沒有其他 自有住宅	合計	有其他 自有住宅	沒有其他 自有住宅
民國 99 年	戶數(戶) 7 395 231	百分比 100.0	5 856 296	1 231 112	4 625 184	1 538 935	233 357	1 305 578
民國 109 年	戶數(戶) 8 007 809	百分比 100.0	6 294 206	1 462 681	4 831 525	1 713 603	254 555	1 459 048
北部地區	3 860 258	100.0	76.9	19.6	57.3	23.1	3.5	19.6
新北市	1 524 598	100.0	76.2	18.7	57.5	23.8	3.1	20.7
臺北市	933 940	100.0	72.1	23.0	49.0	27.9	5.1	22.9
桃園市	759 945	100.0	79.6	18.1	61.5	20.4	2.9	17.5
基隆市	139 727	100.0	84.6	17.7	66.9	15.4	1.9	13.4
新竹市	166 839	100.0	76.2	19.4	56.9	23.8	4.0	19.7
宜蘭縣	141 118	100.0	84.9	19.1	65.8	15.1	2.8	12.2
新竹縣	194 091	100.0	84.6	18.3	66.3	15.4	2.9	12.5
中部地區	1 847 866	100.0	80.6	17.2	63.4	19.4	2.9	16.6
臺中市	974 222	100.0	76.8	16.7	60.2	23.2	3.1	20.0
苗栗縣	166 443	100.0	83.9	15.9	68.0	16.1	2.2	13.8
彰化縣	354 633	100.0	86.9	19.6	67.3	13.1	2.2	10.9
南投縣	152 310	100.0	81.1	17.8	63.3	18.9	3.7	15.2
雲林縣	200 258	100.0	84.3	16.1	68.3	15.7	2.5	13.2
南部地區	2 099 083	100.0	79.9	16.9	63.1	20.1	2.8	17.2
臺南市	616 599	100.0	80.0	16.4	63.5	20.0	2.7	17.3
高雄市	950 703	100.0	79.0	17.3	61.7	21.0	3.0	18.0
嘉義市	92 936	100.0	78.8	18.4	60.4	21.2	3.2	17.9
嘉義縣	159 618	100.0	82.8	16.8	66.0	17.2	2.6	14.6
屏東縣	252 245	100.0	82.0	15.7	66.3	18.0	2.5	15.5
澎湖縣	26 982	100.0	79.6	17.1	62.5	20.4	3.9	16.5
東部地區	178 296	100.0	78.9	15.1	63.8	21.1	2.9	18.2
臺東縣	70 568	100.0	79.8	14.5	65.3	20.2	3.0	17.2
花蓮縣	107 728	100.0	78.3	15.5	62.8	21.7	2.9	18.8
金馬地區	22 306	100.0	78.1	30.7	47.4	21.9	6.5	15.3
金門縣	20 037	100.0	79.1	29.9	49.2	20.9	5.8	15.1
連江縣	2 269	100.0	69.8	37.9	31.9	30.2	12.7	17.5

註：本表僅統計居住於住宅內之普通住戶。

二十、住家上網情形

住家可上網比率達 91.4%，上網設備以手機為主

109 年普通住戶中，住家可上網者計 734.2 萬戶或占 91.4%，無法上網者 69.1 萬戶或占 8.6%。就縣市別觀察，家裡可上網比率以直轄市及新竹縣市較高，依序為新竹市 95.0%、臺北市 94.9%、新北市與桃園市同為 94.6%、臺中市 94.3%、新竹縣 92.8%、高雄市 91.4%；而嘉義縣 79.2%、臺東縣 79.3% 未及 8 成較低。

就住家上網設備觀察，以手機上網者 710.9 萬戶或占 88.5%，以電腦(含桌上型及筆記型)上網者 439.0 萬戶或占 54.6%，以平板電腦上網者 175.3 萬戶或占 21.8%，以智慧型家電上網者 46.8 萬戶或占 5.8%。

圖 20-1 109 年各縣市普通住戶住家可上網比率



圖 20-2 109 年普通住戶住家上網情形



表 20-1 普通住戶住家上網情形

	總計		住家可以上網							住家無法上網	
	戶數 (戶)	百分比 (%)	戶數 (戶)	百分比 (%)	上網設備(每戶至少 1 項)					戶數 (戶)	百分比 (%)
					電腦(含 桌上型及 筆記型)	平板電 腦	手機	智慧型 家電	其他		
總 戶數	8 033 191		7 341 908		4 389 501	1 753 130	7 109 274	468 065	7 762	691 283	
計 百分比		100.0		91.4	54.6	21.8	88.5	5.8	0.1		8.6
北部地區	3 870 578	100.0	3 640 726	94.1	60.6	25.7	90.8	7.0	0.1	229 852	5.9
新北市	1 526 303	100.0	1 443 484	94.6	60.1	24.3	91.7	6.3	0.2	82 819	5.4
臺北市	935 990	100.0	888 138	94.9	65.0	31.1	90.8	7.6	0.1	47 852	5.1
桃園市	763 346	100.0	721 817	94.6	59.0	23.6	91.6	6.9	0.1	41 529	5.4
基隆市	139 874	100.0	122 900	87.9	49.1	16.7	84.8	4.4	0.1	16 974	12.1
新竹市	168 124	100.0	159 726	95.0	66.4	29.9	91.5	10.0	0.1	8 398	5.0
宜蘭縣	141 497	100.0	123 251	87.1	47.7	17.7	85.0	4.3	0.1	18 246	12.9
新竹縣	195 444	100.0	181 410	92.8	62.2	26.9	89.1	10.2	0.1	14 034	7.2
中部地區	1 852 028	100.0	1 668 526	90.1	51.9	20.0	87.6	5.2	0.1	183 502	9.9
臺中市	976 599	100.0	921 333	94.3	58.8	24.0	91.6	6.8	0.1	55 266	5.7
苗栗縣	166 735	100.0	147 233	88.3	48.3	18.3	85.8	5.2	0.1	19 502	11.7
彰化縣	355 173	100.0	312 785	88.1	50.2	17.4	85.9	3.4	0.0	42 388	11.9
南投縣	152 910	100.0	126 508	82.7	37.8	12.8	80.9	3.3	0.1	26 402	17.3
雲林縣	200 611	100.0	160 667	80.1	34.9	11.7	78.0	2.4	0.1	39 944	19.9
南部地區	2 108 109	100.0	1 865 682	88.5	47.6	17.1	85.8	4.4	0.1	242 427	11.5
臺南市	618 413	100.0	548 026	88.6	51.5	18.0	85.4	4.8	0.1	70 387	11.4
高雄市	952 477	100.0	870 134	91.4	49.6	18.5	88.7	4.9	0.1	82 343	8.6
嘉義市	93 084	100.0	81 795	87.9	50.0	21.0	85.2	5.1	0.0	11 289	12.1
嘉義縣	159 998	100.0	126 713	79.2	37.9	12.9	77.6	3.4	0.1	33 285	20.8
屏東縣	256 720	100.0	216 727	84.4	36.5	11.8	82.5	2.2	0.1	39 993	15.6
澎湖縣	27 417	100.0	22 287	81.3	44.5	11.2	78.6	1.6	0.0	5 130	18.7
東部地區	179 971	100.0	146 788	81.6	37.4	12.6	78.6	4.0	0.1	33 183	18.4
臺東縣	71 643	100.0	56 796	79.3	32.6	11.1	76.9	2.6	0.1	14 847	20.7
花蓮縣	108 328	100.0	89 992	83.1	40.7	13.6	79.8	5.0	0.1	18 336	16.9
金馬地區	22 505	100.0	20 186	89.7	53.0	25.4	87.8	9.7	0.0	2 319	10.3
金門縣	20 216	100.0	18 165	89.9	54.0	26.1	87.8	10.2	0.0	2 051	10.1
連江縣	2 289	100.0	2 021	88.3	44.9	18.9	87.0	5.4	0.0	268	11.7

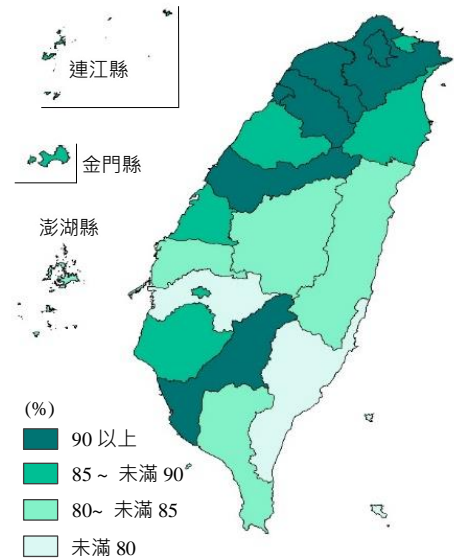
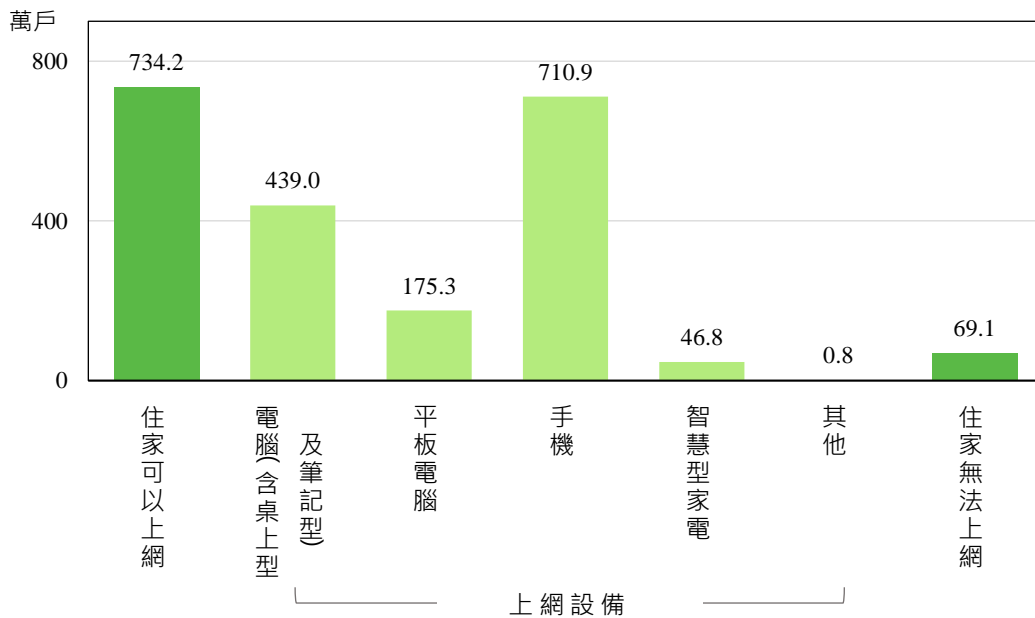
註：每戶上網設備可能不只 1 項，故總計數及百分比與各細項加總未能相符。