

COVID-19 – EPIDEMIOLOGISCH BULLETIN VAN 13 DECEMBER 2022

Sciensano, het Belgisch instituut voor gezondheid, analyseert, als onderdeel van haar surveillanceopdracht, de COVID-19-gegevens die worden verzameld door een netwerk van partners. Deze gegevens per dag kunnen eveneens gevonden worden op het [interactieve dashboard Epistat](#) en in de [open data](#).

De trends worden weergegeven op basis van vier kernindicatoren: de bevestigde gevallen, de nieuwe door het labo bevestigde ziekenhuisopnames, de ingenomen bedden op intensieve zorgen (IZ) en de sterfgevallen. De indicatoren zijn gebaseerd op de datum van diagnose, overlijden of opname. De berekening en de vergelijking maakt gebruik van gegevens op basis van periodes van 7 dagen. Gegevens voor de 7-daagse periodes worden uitgedrukt als daggemiddelden; de evolutie geeft in % de verandering aan die tussen twee opeenvolgende periodes van 7 dagen wordt waargenomen.

De tabellen met het aantal gevallen, uitgevoerde testen, ziekenhuisopnames en sterfgevallen per dag zijn te vinden in het [punt 4](#) van dit rapport.

1. Kerncijfers - Trends

Aantal gerapporteerde patiënten	In totaal	Daggemiddelde gedurende de voorlaatste periode van 7 dagen	Daggemiddelde gedurende de laatste periode van 7 dagen	Evolutie
Bevestigde COVID-19 gevallen	4 654 473	1 163	1 382*	+19%
Opnames in het ziekenhuis	142 751***	77,4	98,9**	+28%
Sterfgevallen****	33 133	3,0	6,4*	+114%
<i>In ziekenhuizen</i>	<i>22 502</i>	<i>2,0</i>	<i>6,3</i>	<i>+214%</i>
<i>In woonzorgcentra</i>	<i>10 440</i>	<i>1,0</i>	<i>0,1</i>	<i>-86%</i>

*Van 3 december 2022 tot 9 december 2022 (gegevens van de laatste 3 dagen nog niet geconsolideerd).

**Van 6 december 2022 tot 12 december 2022.

***Het aantal ziekenhuisopnames sinds 15 maart 2020. Meer gedetailleerde informatie rond het aantal ziekenhuisopnames vindt u in punt 5 in het document [veelgestelde vragen](#).

****Sterfgevallen alle locaties inbegrepen.

Bezetting van ziekenhuisbedden	Maandag 5 december 2022	Maandag 12 december 2022	Evolutie
Aantal ingenomen ziekenhuisbedden	1 124	1 485	+32%
Aantal ingenomen IZ bedden	60	64	+7%

De gegevens in deze tabel kunnen niet zomaar vergeleken worden met die van de vorige dag, dit omdat er een mogelijke vertraging is bij de rapportage van gegevens en omdat kleine correcties permanent kunnen worden uitgevoerd.

1.1. TRENDS

Hieronder worden de indicatoren getoond met het 7-daags voortschrijdend gemiddelde (groene lijn). Dit 7-daags gemiddelde wordt gebruikt om een trend aan te tonen. Dit heeft onder andere tot gevolg dat de curve een vloeiend verloop krijgt en dat het zogenaamde weekendeffect wordt uitgevlakt.

Evolutie van het aantal bevestigde gevallen

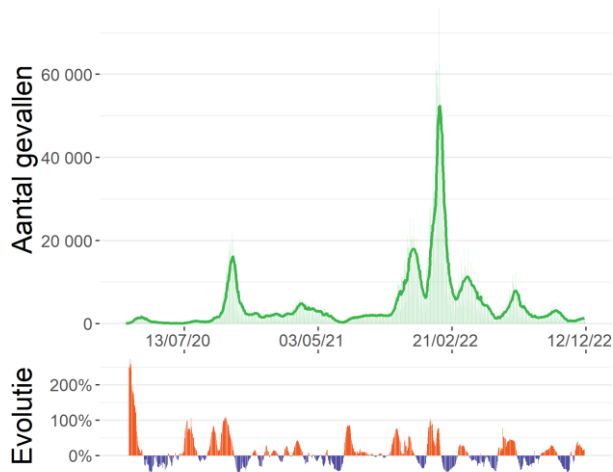

Bron: Labonetwerk en nationaal testing platform

Evolutie van het aantal nieuwe door het labo bevestigde opnames in het ziekenhuis

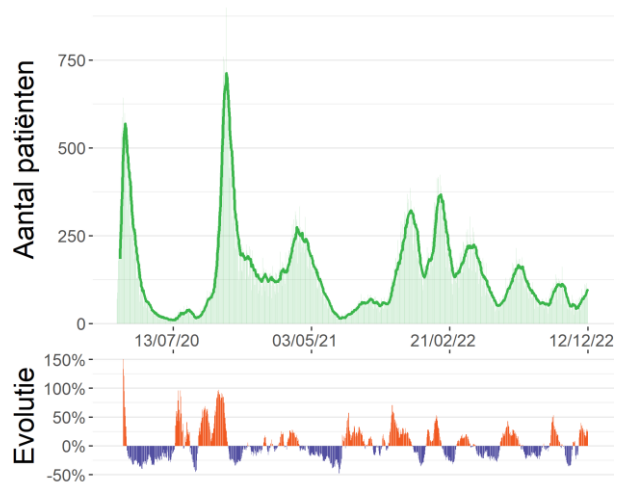

Bron : Survey bij ziekenhuizen (Sciensano)

Evolutie van het aantal patiënten in IZ

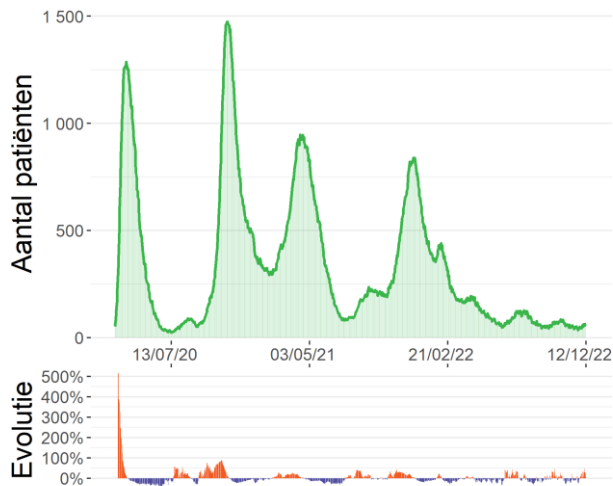

Bron: Survey bij ziekenhuizen (Sciensano)

Evolutie van het aantal sterfgevallen

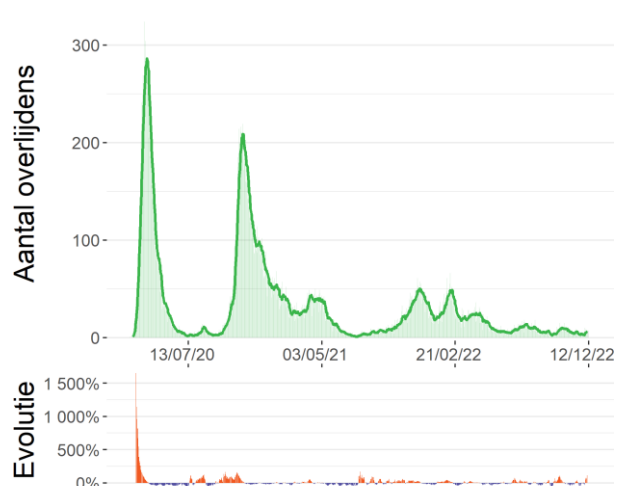

Bron: Surveillance COVID-19 mortaliteit (Sciensano)

1.2. RECENTE SITUATIE

De figuren hieronder tonen de verspreiding en de verdeling volgens leeftijd en geslacht van het aantal COVID-19 gevallen voor de laatste 14 dagen (geconsolideerde gegevens).

Verspreiding van de bevestigde gevallen per 100 000 inwoners tussen 26/11/22 en 09/12/22

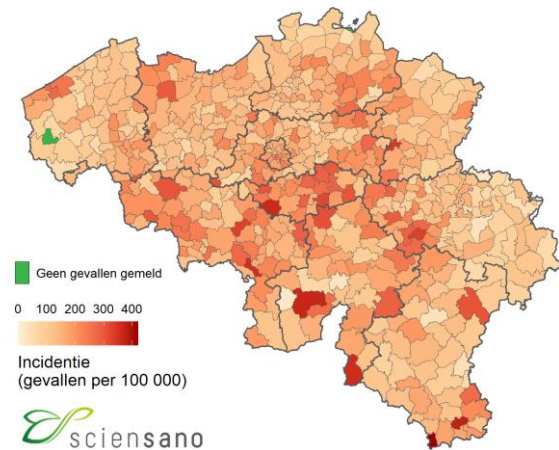

Aantal bevestigde gevallen tussen 26/11/22 en 09/12/22 per leeftijdscategorie en geslacht per 100 000 inwoners

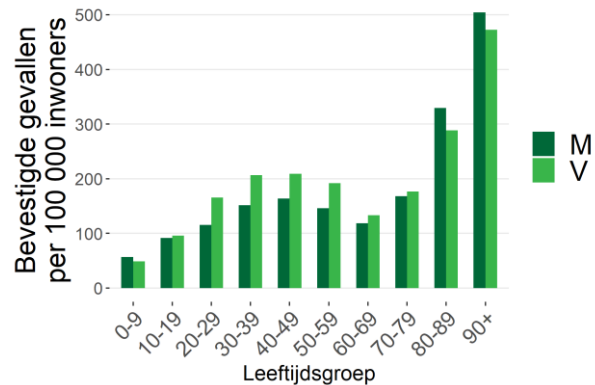

Bron: Labonetwerk en nationaal testing platform.

De gebruikte doorlopende kleurschaal voor deze kaart varieert automatisch in functie van de laagste en hoogste incidenties die gerapporteerd worden in elke Belgische gemeente.

Zie punt 2.4 in het document [veelgestelde vragen](#).

Noot: Informatie over leeftijd en/of geslacht was niet beschikbaar voor 148 gevallen.

Verdeling van het aantal bevestigde gevallen en de verdubbelingstijd (of de halveringstijd) voor België, per provincie, voor het Brusselse Hoofdstedelijke Gewest en voor de Duitstalige Gemeenschap, wordt in de onderstaande tabel weergegeven.

	26/11/22-02/12/22	03/12/22-09/12/22	Vershil (absoluut aantal)	Vershil (percentage)	Verdubbelings-/halveringstijd (dagen)*	14-daagse incidentie per 100 000**
België	8 141	9 677	1 536	+19%	28	154
Antwerpen	1 204	1 376	172	+14%	36	137
Brabant wallon	428	481	53	+12%	42	222
Hainaut	1 055	1 361	306	+29%	19	179
Liège***	617	792	175	+28%	19	127
Limburg	536	642	106	+20%	27	133
Luxembourg	223	224	1	0%	1,084	154
Namur	331	513	182	+55%	11	169
Oost-Vlaanderen	993	1 294	301	+30%	18	148
Vlaams-Brabant	875	983	108	+12%	42	158
West-Vlaanderen	728	864	136	+19%	28	132
Brussels Hoofdstedelijk Gewest	1 046	1 049	3	0%	1,694	171
Deutschsprachige Gemeinschaft	19	41	22	+116%	6	76

*De verdubbelingstijd (in het oranje) is een maat voor de exponentiële groei. Het staat voor de tijd die nodig is om het aantal gediagnosticeerde gevallen te verdubbelen. De halveringstijd (in het groen) daarentegen staat voor de tijd die nodig is om het aantal gediagnosticeerde gevallen te halveren.

**De noemers zijn gebaseerd op de Belgische bevolkingscijfers gepubliceerd door STATBEL op 01/01/2022.

***De gegevens voor de Duitstalige gemeenschap zijn inbegrepen bij de gegevens voor de provincie Luik.

1.3. REPRODUCTIEGETAL (R_t)

R_t is een schatting van de besmettingsgraad op een bepaald moment afhankelijk van menselijk gedrag en de biologische kenmerken van de pathogeen (het virus). Een epidemie breidt uit als $R_t > 1$ is en krimpt als $R_t < 1$ is. De waarden van R_t worden geschat op basis van een wiskundig model. Het model dat door Sciensano wordt gebruikt werd ontwikkeld door [Cori et al. \(2013\)](#) en werd aangepast in samenwerking met de UHasselt.

1.3.1. Reproductiegetal gebaseerd op het aantal ziekenhuisopnames voor België

Deze schatting van het reproductiegetal is gebaseerd op **het aantal ziekenhuisopnames**.

Reproductiegetal	Mediane schatting	95% betrouwbaarheidsinterval
R_t (06/12/22 tot 12/12/22)	1,180	1,094-1,270

1.3.2. Reproductiegetal gebaseerd op het aantal nieuwe gevallen voor België, per provincie, voor het Brusselse Hoofdstedelijke Gewest, en voor de Duitstalige Gemeenschap

Deze schattingen van het reproductiegetal zijn **gebaseerd op het aantal nieuwe gevallen dat door laboratoriumtests worden gediagnosticeerd**.

	Mediane schatting	Ondergrens (kwantiel 2,5)	Bovengrens (kwantiel 97,5)
België	1,144	1,121	1,167
Antwerpen	1,129	1,070	1,190
Brabant wallon	1,092	0,996	1,191
Hainaut	1,189	1,127	1,253
Liège	1,194	1,113	1,279
Limburg	1,138	1,051	1,227
Luxembourg	1,051	0,918	1,192
Namur	1,316	1,205	1,432
Oost-Vlaanderen	1,230	1,164	1,298
Vlaams-Brabant	1,113	1,044	1,184
West-Vlaanderen	1,136	1,061	1,213
Brussels Hoofdstedelijk Gewest	1,029	0,968	1,092
Deutschsprachige Gemeinschaft	1,480	1,066	1,959

Het is belangrijk om te benadrukken dat de geschatte waarden van R_t afhankelijk zijn van de gemaakte methodologische keuzes en de beperkingen van de gebruikte gegevens. Het ene model is niet beter dan het andere. Ze zijn complementair aangezien ze samen een vollediger beeld geven van de evolutie van de epidemie in België. Een voordeel van de R_t die zich baseert op de ziekenhuisopnames is dat deze niet onderhevig is aan tijdsgerelateerde variatie in de (onder)rapportering terwijl dit wel het geval is voor de R_t op basis van diagnoses. Anderzijds is een voordeel van de R_t gebaseerd op de diagnoses, dat die gevoeliger is voor een plotse verandering in het aantal diagnoses. Deze hogere variabiliteit brengt echter wel een moeilijkere interpretatie van de schatting met zich mee.

2. Beschrijving van de epidemie vanaf 30/05/22

Onderstaande gegevens worden voorgesteld vanaf de week van 30 mei 2022, de start van de zevende golf. Meer informatie over de afbakening van de verschillende epidemiegolven vindt u in vraag 2.3 in het document "[veelgestelde vragen](#)". De beschrijving van de epidemie sinds het begin is beschikbaar op het einde van dit rapport.

2.1. VERSPREIDING EN EVOLUTIE VAN DE COVID-19-GEVALLEN

Tussen 3 december 2022 en 9 december 2022 werden 9 677 nieuwe gevallen gediagnosticeerd. Van de 9 677 nieuwe gevallen waren er 5 159 (53%) gemeld in Vlaanderen, 3 371 (35%) in Wallonië, waarvan 41 gevallen in de Duitstalige Gemeenschap, en 1 049 (11%) in Brussel. De gegevens over woonplaats waren niet beschikbaar voor 98 gevallen (1%).

Evolutie van het aantal bevestigde gevallen per gewest en per datum van diagnose*, vanaf 30/05/22

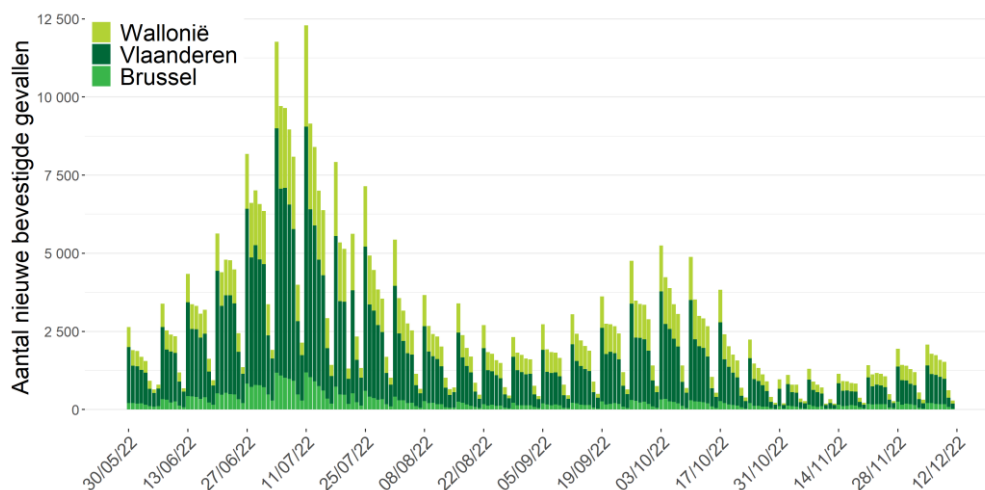

Bron: NRC, klinische laboratoria en nationaal testing platform. Gerapporteerd aan Sciensano op 12 december 2022, 6 uur.

*Vanwege het gebruik van de datum van diagnose moeten de gegevens van de afgelopen drie dagen nog worden geconsolideerd. Indien de datum van diagnose ontbreekt wordt de rapporteringsdatum gebruikt.

14-daagse cumulatieve incidentie per 100 000 personen volgens leeftijd, vanaf 30/05/22

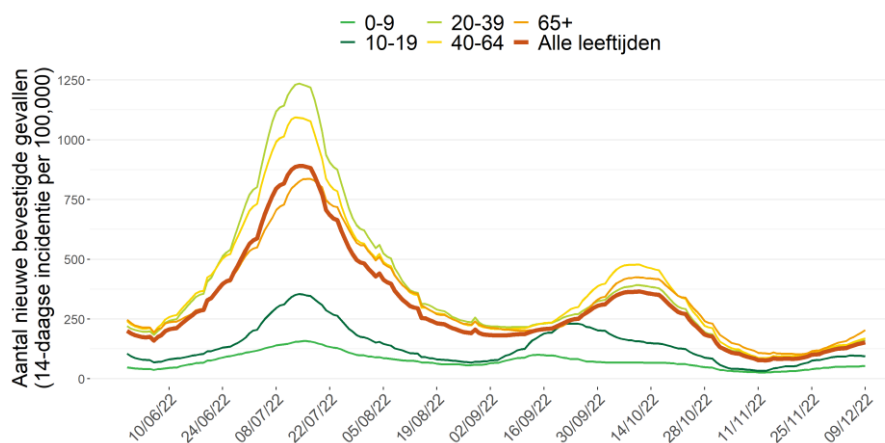

2.2. UITGEVOERDE TESTEN OP COVID-19 EN POSITIVITEITSRATIO

Gedurende de periode van 3 december 2022 tot 9 december 2022 werden er 59 508 testen uitgevoerd, ofwel een dagelijks gemiddelde van 8 501 testen. De positiviteitsratio voor België was 17,2% voor deze periode.

Aantal uitgevoerde testen en positiviteitsratio, per dag vanaf 30/05/22

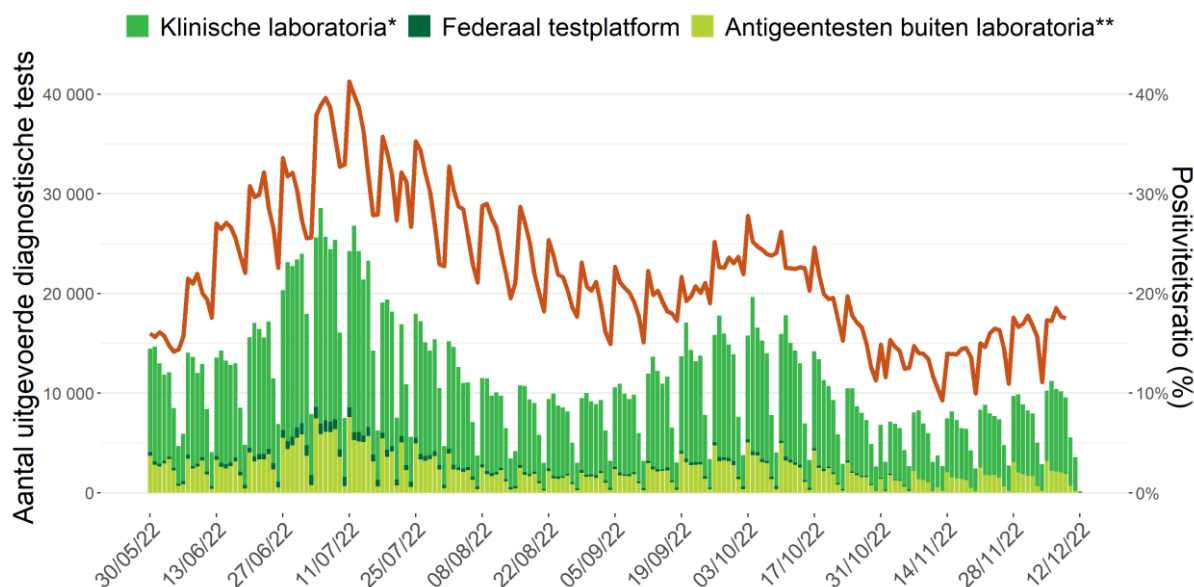

Noot: Gegevens van de laatste 72 uur moeten nog geconsolideerd worden. De gegevens van andere dagen kunnen nog aangevuld worden door retrospectief rapporterende laboratoria.

* Deze cijfers bevatten zowel de uitgevoerde PCR-testen als de antigeentesten door de klinische laboratoria.

** Deze cijfers bevatten de uitgevoerde antigeentesten door apothekers, door huisartsen en tijdens evenementen. De zelftesten zijn niet inbegrepen.

2.2.1. Positiviteitsratio en uitgevoerde testen per leeftijdscategorie

Onderstaande tabel toont de verdeling van het aantal uitgevoerde testen, het aantal uitgevoerde testen per 100 000 inwoners, het aantal positieve testen en de positiviteitsratio per leeftijdscategorie voor de periode van 3 december 2022 tot 9 december 2022 (i.e., de laatste 7 dagen met geconsolideerde gegevens).

Leeftijdsgroep	Aantal testen	Aantal testen/ 100 000 inw	Aantal positieve testen	% positieve testen*
0-9	5 655	455	339	6,0%
10-19	5 178	389	640	12,4%
20-39	12 661	435	2 552	20,2%
40-64	16 713	436	3 620	21,7%
65+	18 903	833	3 006	15,9%

Noot: Voor 398 testen was de leeftijd niet gekend.

De eerste grafiek hieronder geeft de positiviteitsratio weer (7-daags voortschrijdend gemiddelde) per leeftijdscategorie vanaf 30 mei 2022. De tweede grafiek hieronder geeft het aantal testen weer dat in de voorgaande 7 dagen uitgevoerd werd per 100 000 personen (7-daags voortschrijdend venster) per leeftijdscategorie voor dezelfde periode.

Positiviteitsratio per leeftijdscategorie vanaf 30/05/22

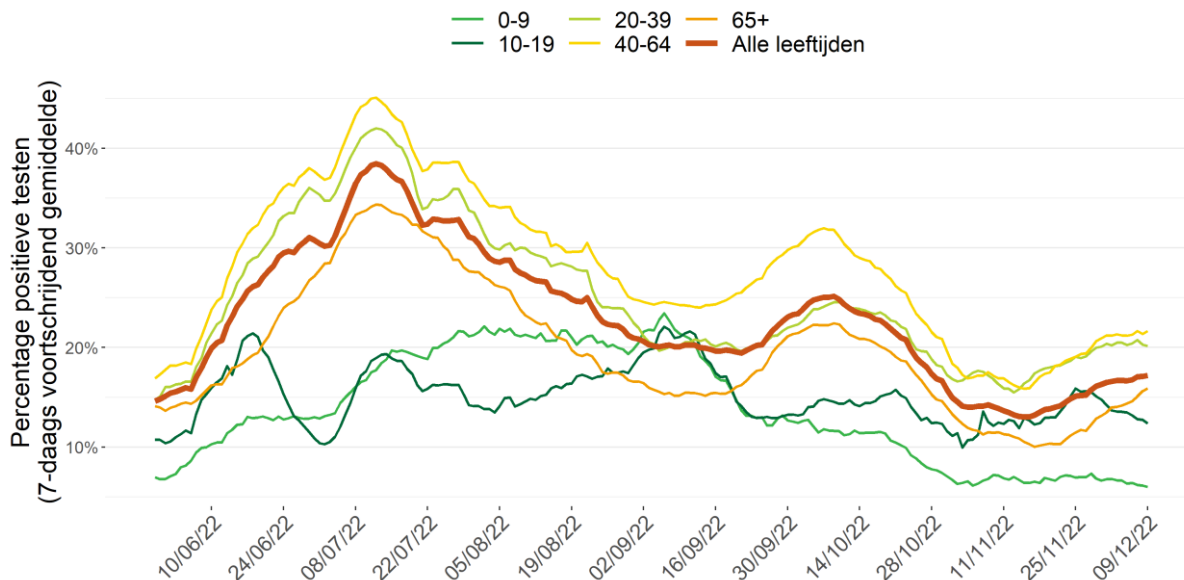

Noot: de gegevens van de laatste drie dagen moeten nog geconsolideerd worden

Uitgevoerde testen per leeftijdscategorie vanaf 30/05/22

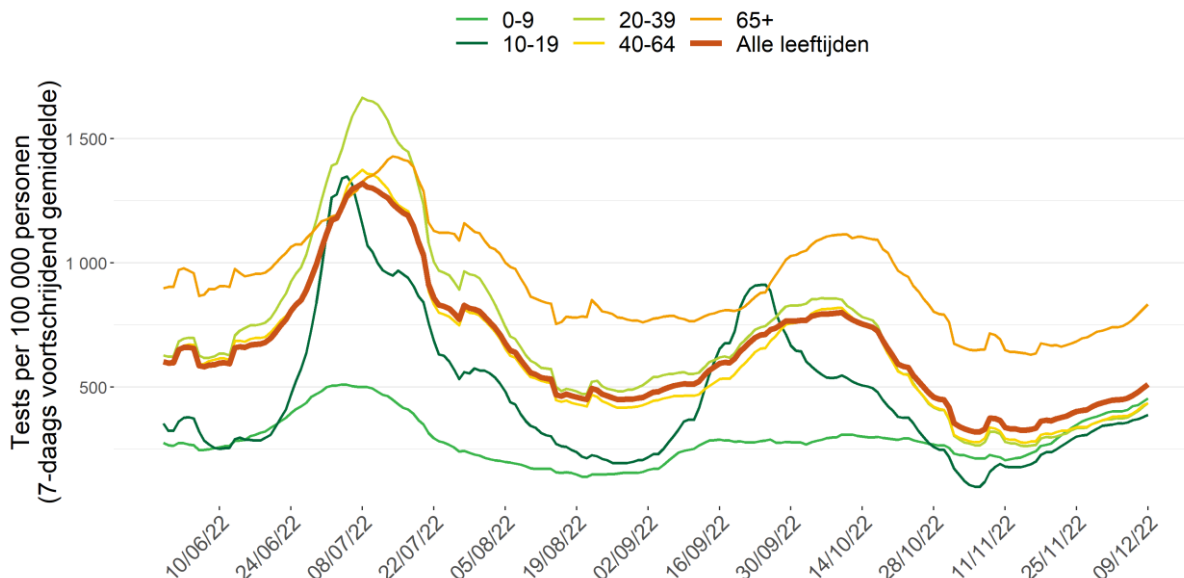

Noot: de gegevens van de laatste drie dagen moeten nog geconsolideerd worden

2.2.2. Positiviteitsratio en uitgevoerde testen per provincie

Onderstaande tabel toont de verdeling van het aantal uitgevoerde testen, het aantal positieve testen en de positiviteitsratio voor België, per provincie, voor het Brusselse Hoofdstedelijke Gewest, en voor de Duitstalige Gemeenschap, voor de periode van 3 december 2022 tot 9 december 2022 (de laatste 7 dagen met geconsolideerde gegevens).

	Aantal testen	Aantal testen/ 100 000 inw	Aantal positieve testen	% positieve testen*
België	59 508	514	10 221	17,2%
Antwerpen	9 562	507	1 414	14,8%
Brabant wallon	2 290	559	509	22,2%
Hainaut	7 756	574	1 444	18,6%
Liège**	4 310	388	827	19,2%
Limburg	3 876	437	692	17,9%
Luxembourg	1 216	418	255	21,0%
Namur	2 641	529	522	19,8%
Oost-Vlaanderen	8 194	531	1 357	16,6%
Vlaams-Brabant	5 421	462	1 032	19,0%
West-Vlaanderen	7 549	624	935	12,4%
Brussels Hoofdstedelijk Gewest	6 179	505	1 134	18,4%
Deutschsprachige Gemeinschaft	268	341	41	15,3%

*Er werd geopteerd om de positiviteitsratio (% positieve testen) te berekenen als het totaal aantal positieve testen gedeeld door het totaal aantal uitgevoerde testen, dit ter weerspiegeling van de feitelijk uitgevoerde testen in België. Meer gedetailleerde informatie over de positiviteitsratio vindt u in punt 4 in het document "[veelgestelde vragen](#)".

**De gegevens voor de Duitstalige gemeenschap zijn inbegrepen bij de gegevens voor de provincie Luik.

Aantal tests uitgevoerd per provincie, per 1000 inwoners gedurende de periode van 03/12/22 tot 09/12/22

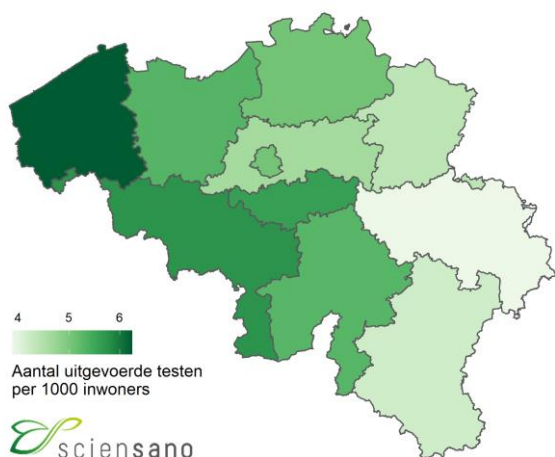

Positiviteitsratio per provincie gedurende de periode van 03/12/22 tot 09/12/22

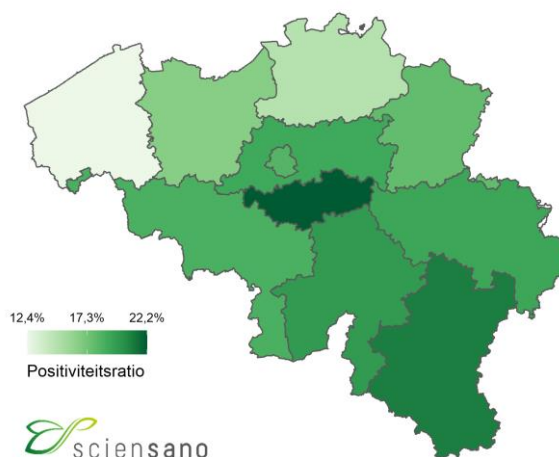

2.3. VACCINATIE

Op 28 december 2020 is in België de vaccinatiecampagne tegen COVID-19 gestart. Op dit ogenblik worden vier vaccins tegen COVID-19 gebruikt: het Comirnaty® vaccin (Pfizer/BioNTech), het Spikevax® vaccin (Moderna), het Nuvaxovid vaccin (Novavax) en het COVID-19 Vaccine Janssen® (Johnson & Johnson). Het primaire vaccinatieschema voor Comirnaty®, Spikevax® en Nuvaxovid® bestaat uit twee dosissen terwijl van het COVID-19 Vaccine Janssen® slechts één dosis moet toegediend worden. Het Vaxzevria® vaccin wordt niet langer toegediend in België. De vaccinatieschema's en leeftijdsindicaties voor de verschillende vaccins worden beschreven in [het document met veel gestelde vragen](#) (sectie 10.3).

Van 28 december 2020 tot en met 10 december 2022, zijn in totaal 29 071 415 dosissen van een COVID-19-vaccin toegediend en geregistreerd in Vaccinnet+, het nationale COVID-19-vaccinatie register. In totaal hebben 9 263 351 personen (waarvan 2 230 778 van 65 jaar en ouder) een eerste dosis van een vaccin toegediend gekregen. Hiervan hebben 9 166 079 personen (waarvan 2 214 001 van 65 jaar en ouder) een primair vaccinatieschema ontvangen. In totaal kregen 7 239 042 mensen (waaronder 2 091 810 van 65 jaar en ouder) een booster dosis na een primair vaccinatieschema en 3 833 476 hebben een tweede booster dosis ontvangen.

Onderstaande figuur toont de evolutie over de tijd van het cumulatieve aantal personen in België dat gevaccineerd is met minstens één dosis, en dat een primair vaccinatieschema, een booster dosis of een tweede booster dosis heeft ontvangen.

Cumulatief aantal personen gevaccineerd met minstens één dosis, met een primair vaccinatieschema, met een booster dosis of met twee booster dosissen van het COVID-19-vaccin, volgens toedieningsdatum

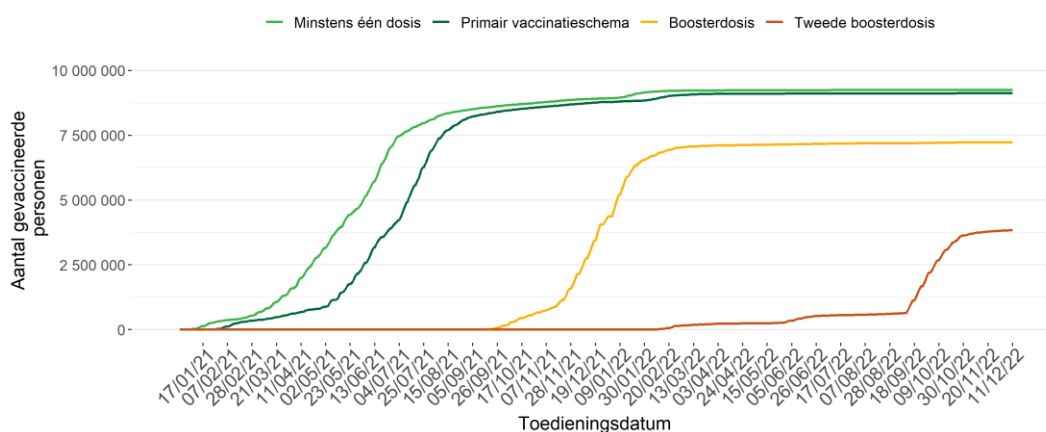

Gegevensbron: Het register Vaccinnet+. Er kan een vertraging optreden tussen het moment van vaccinatie en het moment van registratie in de databank. Hiermee dient rekening gehouden te worden bij de interpretatie van de resultaten. Personen die een primair vaccinatieschema hebben ontvangen, worden opgenomen in de curve van de eerste booster dosis. Degenen met een eerste booster dosis zijn ook opgenomen in de curve van de tweede booster dosis.

Onderstaande tabel toont de vaccinatiegraad volgens vaccinatiestatus op 10 december 2022 voor verschillende leeftijdsgroepen, voor België, de regio's en de Duitstalige Gemeenschap. De geografische verdeling is gebaseerd op de postcode van de woonplaats van de gevaccineerde persoon en dus niet op de postcode van de vaccinatieplaats. Deze verdeling is dus geen weergave van het aantal vaccinaties gerealiseerd door de gefedereerde entiteiten, aangezien bepaalde personen op de werkplaats worden gevaccineerd (woonzorgcentra, ziekenhuizen).

		Totale bevolking ⁽¹⁾	Bevolking van 5-11 jaar ^(1,2)	Bevolking van 12-17 jaar ^(1,2)	Bevolking van 18 jaar en ouder ^(1,2)	Bevolking van 65 jaar en ouder ^(1,2)
Vaccinatiegraad primair vaccinatieschema	België	78,6%	24,7%	75,5%	89,2%	95,2%
	Brussel ⁽³⁾	61,8%	7,2%	44,8%	74,7%	87,1%
	Vlaanderen ⁽³⁾	83,7%	36,8%	85,6%	93,1%	97,4%
	Wallonië ^(3,4)	73,1%	9,9%	67,5%	84,6%	91,8%
	Duitstalige Gemeenschap ⁽³⁾	70,4%	13,7%	65,0%	80,9%	90,3%
Vaccinatiegraad primair vaccinatieschema + boosterdosis	België	62,4%	0,0%	19,6%	76,3%	91,7%
	Brussel ⁽³⁾	39,1%	0,0%	5,5%	49,9%	76,8%
	Vlaanderen ⁽³⁾	70,6%	0,0%	30,5%	85,0%	95,6%
	Wallonië ^(3,4)	54,4%	0,0%	5,5%	67,8%	86,7%
	Duitstalige Gemeenschap ⁽³⁾	53,9%	0,0%	8,4%	66,2%	84,7%
Vaccinatiegraad primair vaccinatieschema + twee boosterdosissen	België	33,1%	0,0%	1,4%	41,3%	72,0%
	Brussel ⁽³⁾	13,0%	0,0%	0,2%	16,8%	47,4%
	Vlaanderen ⁽³⁾	43,9%	0,0%	2,4%	54,2%	82,5%
	Wallonië ^(3,4)	19,9%	0,0%	0,2%	25,0%	56,5%
	Duitstalige Gemeenschap ⁽³⁾	19,0%	0,0%	0,4%	23,5%	46,2%

Gegevensbron: Het register Vaccinnet+. Er kan een vertraging optreden tussen het moment van vaccinatie en het moment van registratie in de databank. Hiermee dient rekening gehouden te worden bij de interpretatie van de resultaten.

⁽¹⁾ De noemers zijn gebaseerd op de Belgische bevolkingscijfers gepubliceerd door STATBEL op 01/01/2022. Een correctie is gemaakt voor personen die vóór deze datum gevaccineerd zijn, en tevens overleden zijn, om de vaccinatiegraad van de verschillende groepen te berekenen. De gebruikte methode staat beschreven in sectie 10.4 van het document '[Veelgestelde vragen](#)'.

⁽²⁾ Personen waarvoor de leeftijd niet gekend was, werden niet opgenomen in deze berekeningen.

⁽³⁾ De geografische verdeling is gebaseerd op de postcode van de woonplaats van de gevaccineerde persoon. Personen waarvoor de postcode niet gekend was, werden niet opgenomen in de geografische verdeling.

⁽⁴⁾ Exclusief Duitstalige Gemeenschap.

2.4. ZIEKENHUISOPNAMES VOOR COVID-19

Tussen 6 december 2022 en 12 december 2022 werden 692 patiënten in het ziekenhuis opgenomen met als reden COVID-19 (“ziekenhuisopname voor COVID-19”) en 651 patiënten werden opgenomen voor een andere reden, maar testten daarbovenop positief in het kader van een screening (“ziekenhuisopname met COVID-19”). De onderstaande figuren tonen de evolutie van ziekenhuisopnames voor en met COVID-19. In dezelfde periode verlieten 871 personen het ziekenhuis.

Van de 692 gerapporteerde opnames voor COVID-19 in de periode 6 december 2022 tot 12 december 2022 zijn er 676 nieuwe opnames gerapporteerd met een onderscheid naar herkomst van de patiënt. Voor deze periode waren 61 (van de 676) opnames afkomstig uit een woonzorgcentrum of een andere instelling voor langdurige zorg.

Evolutie van het aantal nieuwe opnames in het ziekenhuis voor COVID-19

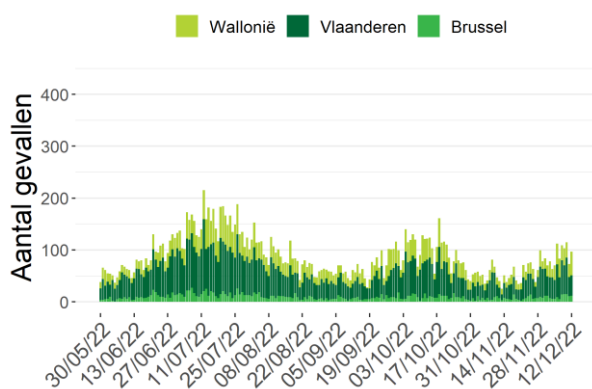

Evolutie van het aantal nieuwe opnames in het ziekenhuis met COVID-19

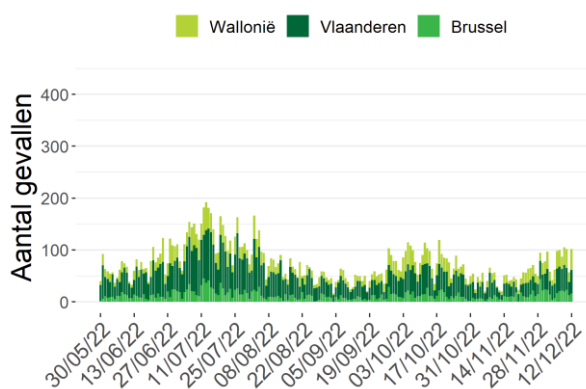

Het is mogelijk dat er retrospectief correcties worden aangebracht aan de cijfers van de voorbije dagen.

Op 12 december 2022 werden 1 485 ziekenhuisbedden ingenomen door door het labo bevestigde COVID-19-patiënten, waarvan 64 bedden op intensieve zorgen; 20 patiënten hadden ademhalingsondersteuning nodig en 1 ECMO. De voorbije 7 dagen is het totaal aantal ingenomen bedden toegenomen met 361, waarvan 4 bijkomende ingenomen bedden op intensieve zorgen.

Evolutie van het aantal gehospitaliseerde gevallen

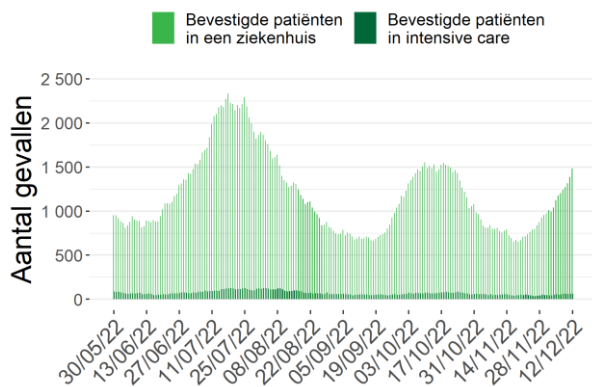

*Aantal deelnemende ziekenhuizen: 103 (12 december 2022)

Ernst van het aantal gehospitaliseerde gevallen

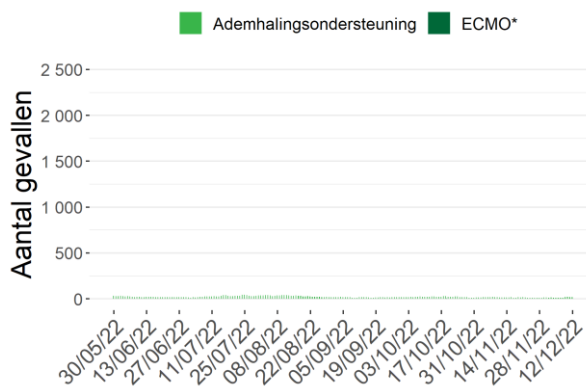

*ECMO: Extracorporele membraanoxygenatie

2.5. BEZETTINGSGRAAD VAN DE IZ-BEDDEN

Het ziekenhuisnoodplan wordt gecoördineerd door het *Comité Hospital & Transport Surge Capacity* met vertegenwoordigers van alle overheden, Defensie, de ziekenhuiskoepels, het Wetenschappelijk comité en andere experts. Het plan bestaat uit verschillende fasen.

Onafhankelijk van de bezettingsgraad moeten ziekenhuizen permanent 15% van hun totaal aantal erkende bedden op intensieve zorgen reserveren voor bevestigde COVID-19 patiënten.

Afhankelijk van de bedbezettingsgraad op IZ kan er beslist worden om, in fase 1, meer erkende IZ-bedden vrij te houden voor COVID-19-patiënten. Wanneer blijkt dat dit niet volstaat, in fase 2, kan er beslist worden om extra IZ-bedden te creëren.

Onderstaande tabel geeft het aantal COVID-19 patiënten op IZ weer voor België, per provincie en voor het Brussels Gewest op 12 december 2022. De bezettingsgraad van de IZ-bedden wordt berekend op basis van het aantal erkende IZ-bedden.

	Aantal erkende IZ-bedden*	Aantal bevestigde COVID-19 patiënten in IZ	Percentage bezette erkende IZ-bedden door bevestigde COVID-19 patiënten
België	1992	64	3%
Antwerpen	301	8	3%
Brabant wallon	23	1	4%
Hainaut	259	12	5%
Liège	230	6	3%
Limburg	145	5	3%
Luxembourg	43	1	2%
Namur	97	3	3%
Oost-Vlaanderen	265	7	3%
Vlaams-Brabant	139	5	4%
West-Vlaanderen	221	2	1%
Brussels Hoofdstedelijk Gewest	269	14	5%

*Totaal aantal erkende IZ-bedden in November 2020. Dit omvat zowel de IZ-bedden voor COVID-19-patiënten als de IZ-bedden voor andere patiënten.

2.6. EVOLUTIE VAN DE COVID-19 MORTALITEIT

Voor de periode van 3 december 2022 tot 9 december 2022 werden 45 sterfgevallen gerapporteerd; 27 in Vlaanderen, 13 in Wallonië, en 5 in Brussel. In deze periode zijn 8 bewoners van een WZC overleden aan COVID-19 waarvan 1 in een WZC (1 in Vlaanderen, 0 in Brussel, 0 in Wallonië), 7 in het ziekenhuis (6 in Vlaanderen, 1 in Brussel, 0 in Wallonië) en 0 op andere locaties. Sterfgevallen worden gepresenteerd volgens datum van overlijden, en ingedeeld per gewest volgens plaats van overlijden.

Evolutie van het aantal COVID-19 sterfgevallen per gewest en datum van overlijden

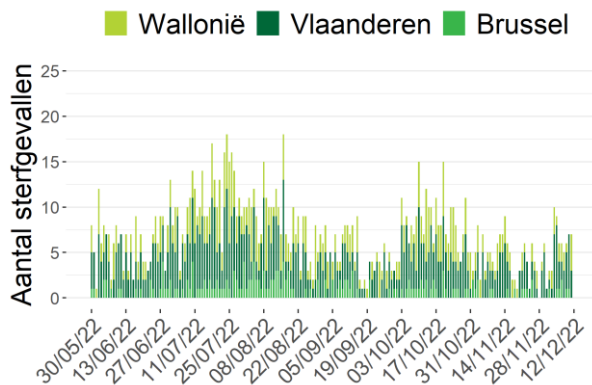

Evolutie van het aantal COVID-19 sterfgevallen bij bewoners van woonzorgcentra (alle plaatsen van overlijden) per gewest en datum van overlijden

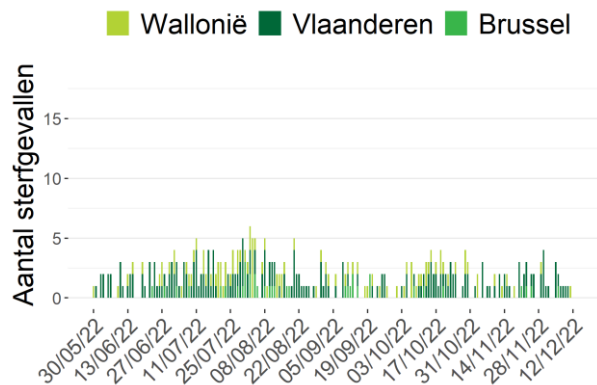

Noot: Gegevens van de laatste 72 uur moeten nog geconsolideerd worden.

Evolutie van het aantal COVID-19 sterfgevallen in ziekenhuizen per gewest en datum van overlijden

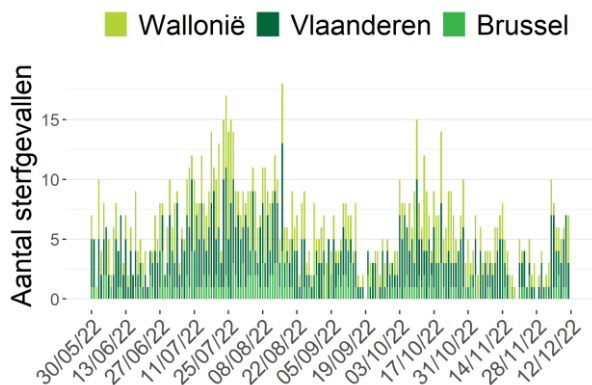

Evolutie van het aantal COVID-19 sterfgevallen in woonzorgcentra per gewest en datum van overlijden

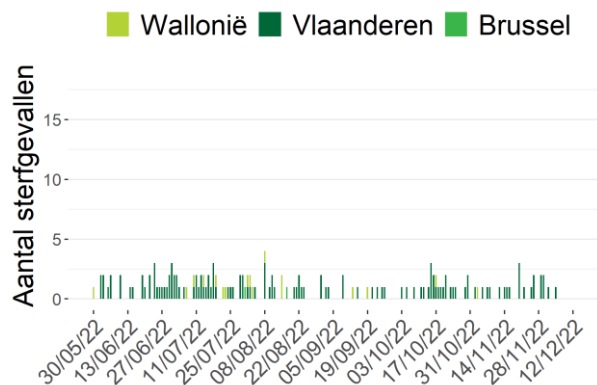

Noot: Gegevens van de laatste 72 uur moeten nog geconsolideerd worden.

Aantal COVID-19 sterfgevallen per leeftijd en geslacht (03/12/22-09/12/22)

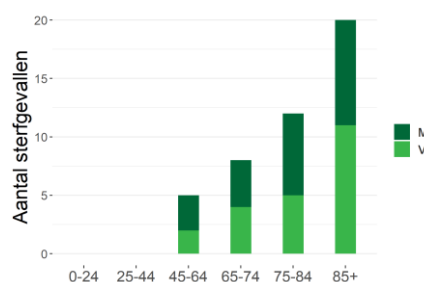

3. Overzicht van de epidemie

3.1. VERSPREIDING EN EVOLUTIE VAN DE COVID-19-GEVALLEN

Tot nu toe werden in totaal 4 654 473 bevestigde gevallen gemeld; 2 671 272 gevallen (57%) in Vlaanderen, 1 420 169 (31%) gevallen in Wallonië, waarvan 30 308 gevallen in de Duitstalige Gemeenschap, en 500 530 (11%) gevallen in Brussel. Gegevens betreffende de woonplaats waren niet beschikbaar voor 62 502 gevallen (1%).

Evolutie van het totaal aantal bevestigde gevallen per gewest en datum van diagnose*

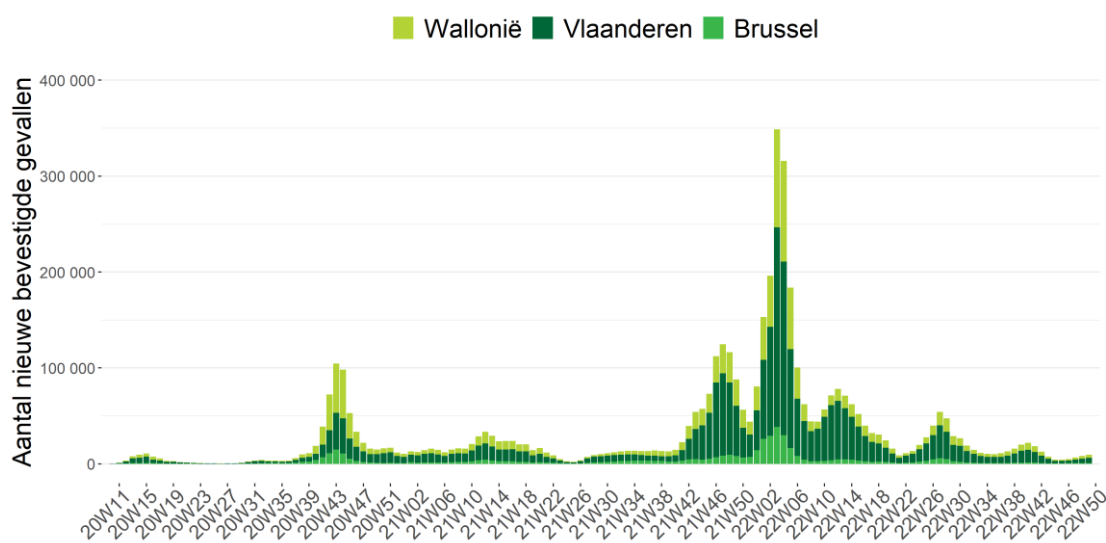

Bron: NRC, klinische laboratoria en nationaal testing platform. Gerapporteerd aan Sciensano op 12 december 2022, 6 uur.

*Vanwege het gebruik van de datum van diagnose moeten de gegevens van de afgelopen drie dagen nog worden geconsolideerd. Indien de datum van diagnose ontbreekt wordt de rapporteringsdatum gebruikt.

Distributie van bevestigde gevallen per leeftijd en geslacht*

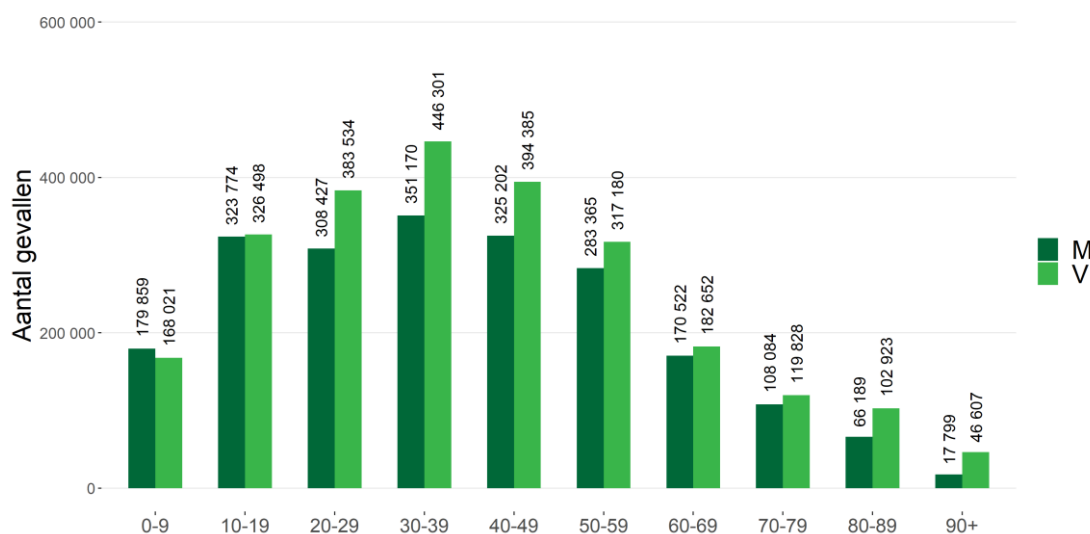

*Deze figuur betreft de leeftijdsverdeling voor alle bevestigde gevallen. Dit geeft de ernst van de ziekte niet weer voor een bepaalde leeftijdsgroep. Informatie over leeftijd en/of geslacht was niet beschikbaar voor 32153 gevallen.

3.2. WEERGAVE VAN HET AANTAL BEVESTIGDE GEVALLEN SINDS HET BEGIN VAN DE EPIDEMIE

3.2.1. Per provincie en voor het Brusselse Hoofdstedelijke Gewest

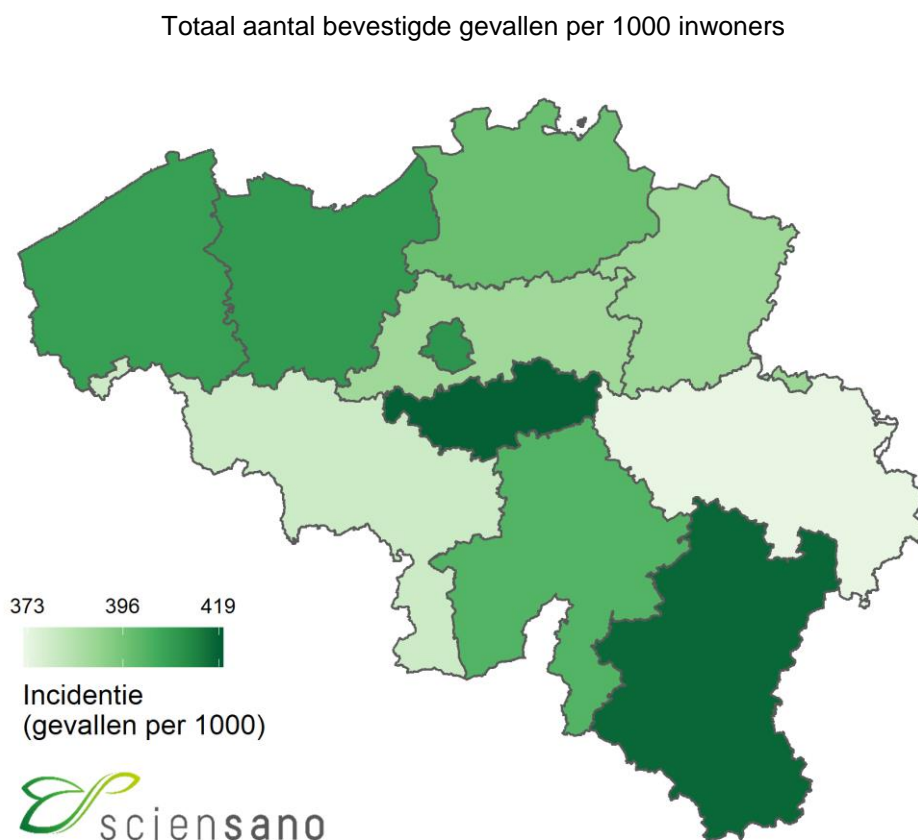
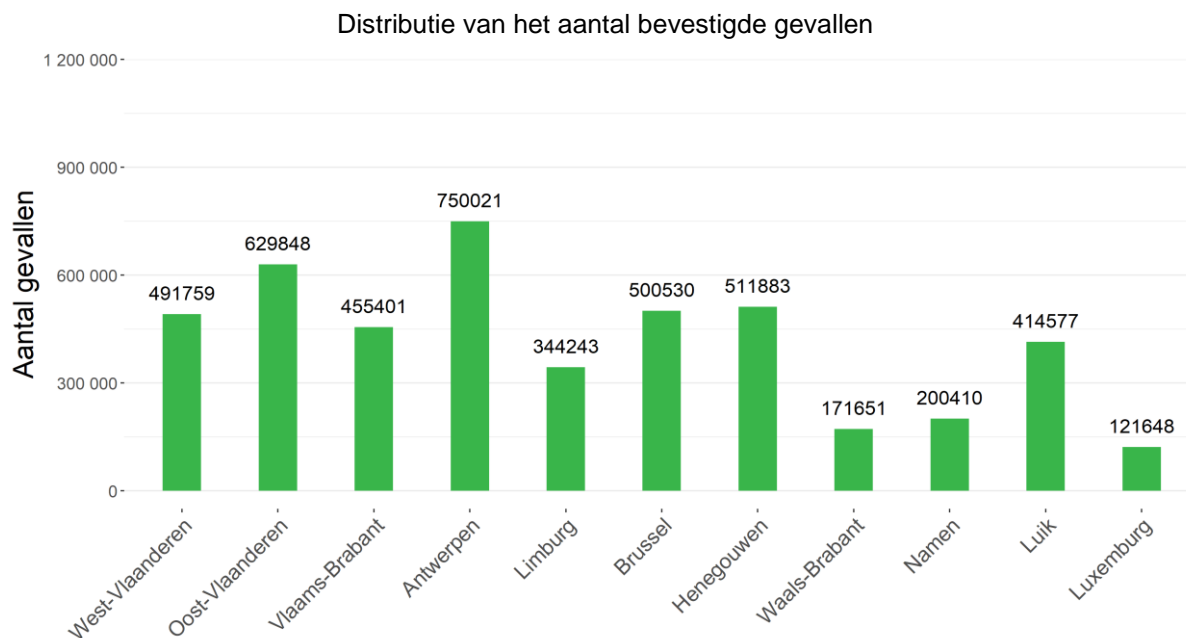

3.2.2. Per gemeente

Totaal aantal bevestigde gevallen

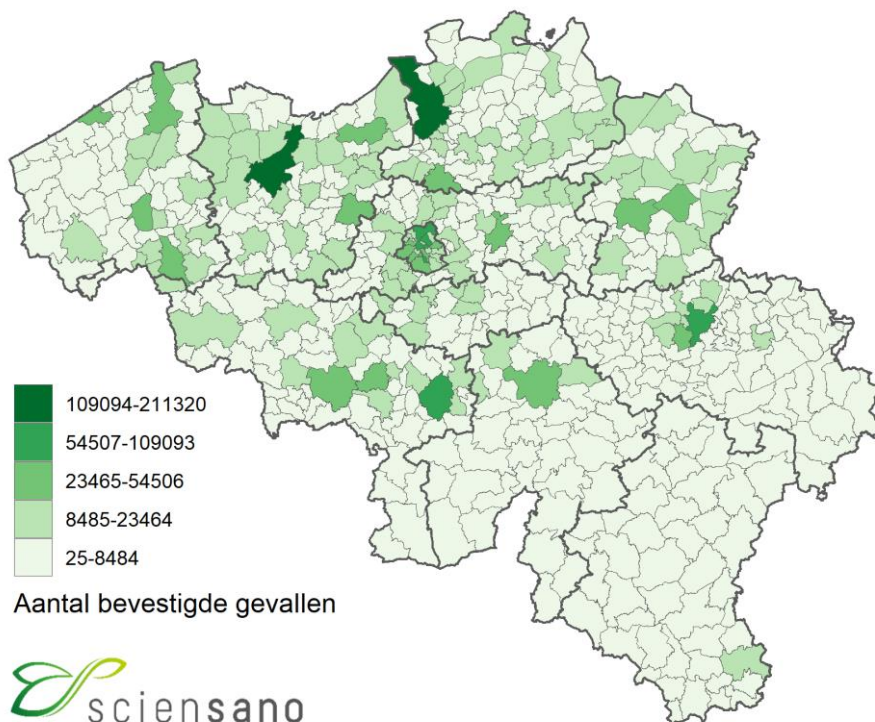

Totaal aantal bevestigde gevallen per 1000 inwoners

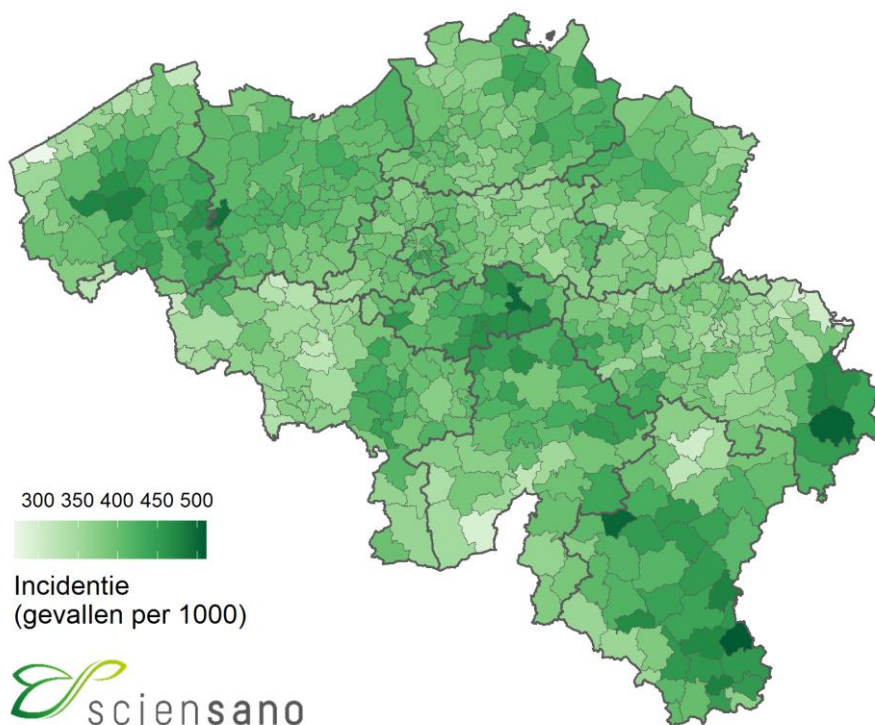

3.3. UITGEVOERDE TESTEN OP COVID-19 DOOR DE KLINISCHE LABORATORIA EN DOOR DE LABORATORIA VAN HET FEDERAAL TESTPLATFORM

Tussen begin maart 2020 en 12 december 2022 is het aantal uitgevoerde testen door de klinische laboratoria (het nationaal referentiecentrum en de andere klinische laboratoria die de test uitvoeren) opgelopen tot 29 111 463 testen.

Sinds 10/04/20 zijn er 3 851 415 testen uitgevoerd door het federaal testplatform* voor de woonzorgcentra, andere residentiële collectiviteiten en triagecentra.

Sinds 01/01/21 zijn er 3 262 460 testen uitgevoerd buiten het labo (meer bepaald door de apothekers, door huisartsen en in het kader van evenementen).

Aantal uitgevoerde diagnostische testen per week

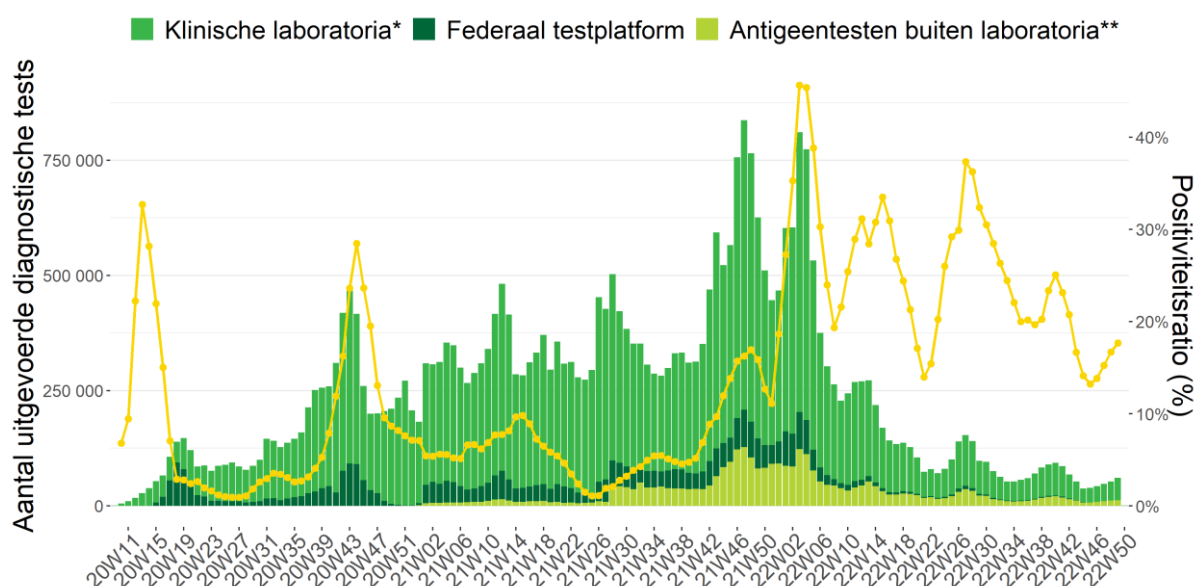

Noot: Gegevens van de laatste 72 uur moeten nog geconsolideerd worden. De gegevens van andere dagen kunnen nog aangevuld worden door retrospectief rapporterende laboratoria.

* Deze cijfers bevatten zowel de uitgevoerde PCR-testen als de antigeentesten door de klinische laboratoria.

** Deze cijfers bevatten de uitgevoerde antigeentesten door apothekers, door huisartsen en tijdens evenementen. De zelftesten zijn niet inbegrepen.

3.4. ZIEKENHUISOPNAMEN VOOR COVID-19

Het overgrote deel van de ziekenhuizen (> 99%) neemt sinds 15 maart 2020 actief deel aan de rapportering. Gegevens vanaf deze datum worden hier gepresenteerd. Het betreft enkel de door het labo bevestigde gevallen.

Evolutie van het aantal nieuwe opnames in het ziekenhuis voor COVID-19

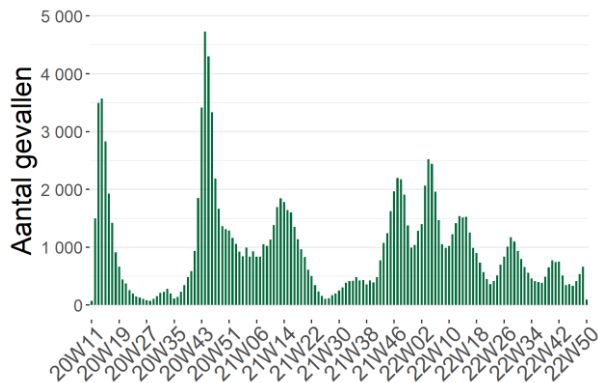

Evolutie van het aantal nieuwe opnames in het ziekenhuis met COVID-19

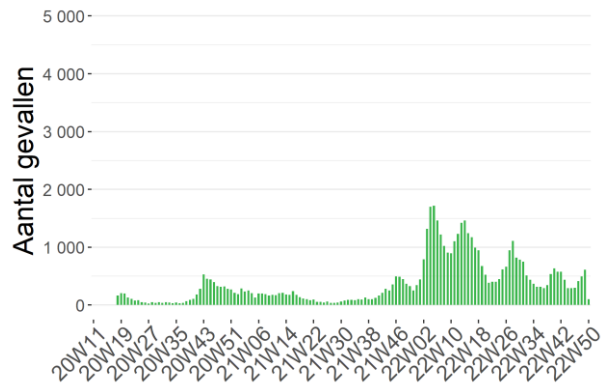

Het is mogelijk dat er retrospectief correcties worden aangebracht aan de cijfers van de voorbije dagen.

Tussen 15 maart 2020 en 12 december 2022 werden 142 751 door het labo bevestigde COVID-19-patiënten opgenomen in het ziekenhuis en 169 746 personen verlieten het ziekenhuis.

Evolutie van het aantal gehospitaliseerde gevallen

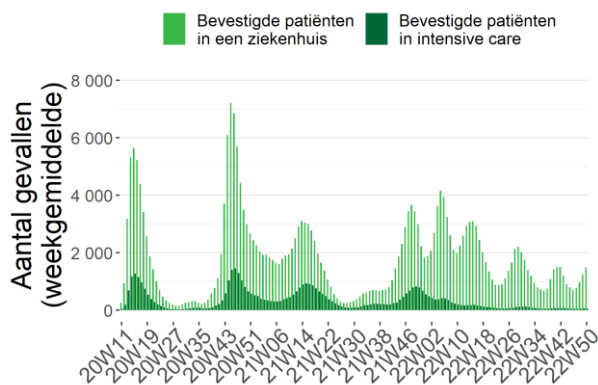

Ernst van de gehospitaliseerde gevallen

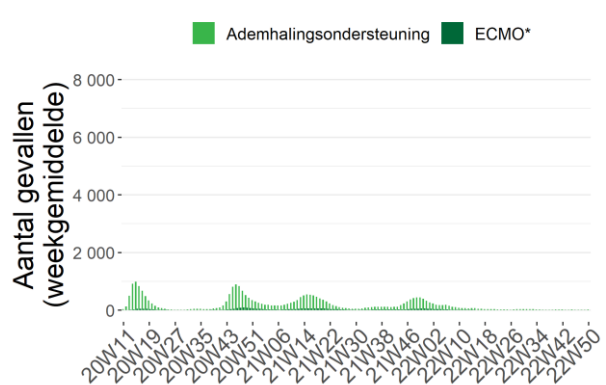

*Aantal deelnemende ziekenhuizen: 103 (12 december 2022)

*ECMO: Extracorporele membraanoxygenatie

3.5. EVOLUTIE VAN DE COVID-19 MORTALITEIT

Deze cijfers omvatten de sterfgevallen die door de autoriteiten worden gerapporteerd, vanaf 24 maart 2020 aangevuld met gegevens die door de ziekenhuizen worden verstrekt. Sterfgevallen worden gepresenteerd volgens datum van overlijden, en ingedeeld naar gewest volgens plaats van overlijden.

Bij het afsluiten van de gegevensverzameling voor dit rapport werden in totaal 33 133 sterfgevallen gerapporteerd; 16 942 (51%) in Vlaanderen, 11 845 (36%) in Wallonië, en 4 346 (13%) in Brussel.

Evolutie van het aantal COVID-19 sterfgevallen per gewest en datum van overlijden

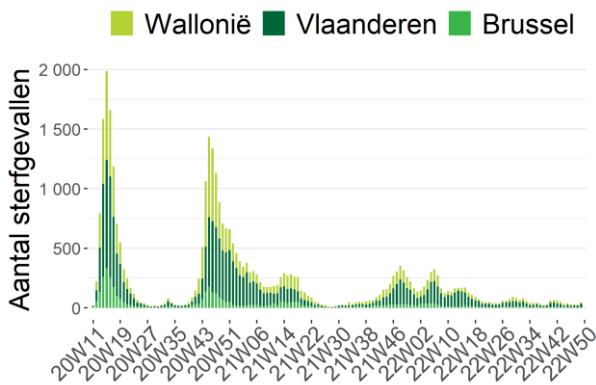

Evolutie van het aantal COVID-19 sterfgevallen bij bewoners van woonzorgcentra (alle plaatsen van overlijden) per gewest en datum van overlijden

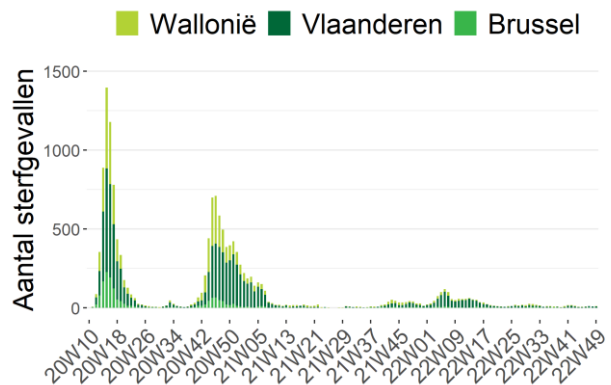

Noot: Gegevens van de laatste 72 uur moeten nog geconsolideerd worden.

Evolutie van het aantal COVID-19 sterfgevallen in ziekenhuizen per gewest en datum van overlijden

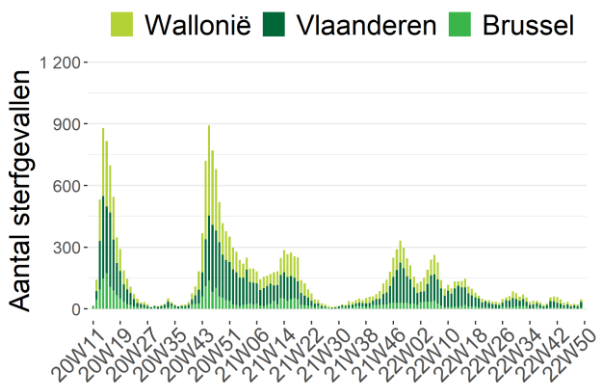

Evolutie van het aantal COVID-19 sterfgevallen in woonzorgcentra per gewest en datum van overlijden

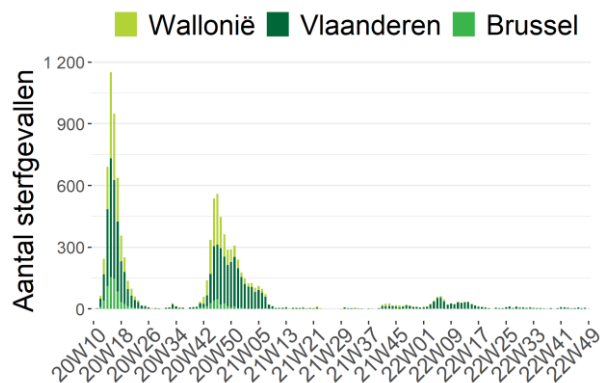

Noot: Gegevens van de laatste 72 uur moeten nog geconsolideerd worden.

Aantal COVID-19 sterfgevallen per leeftijd en geslacht*

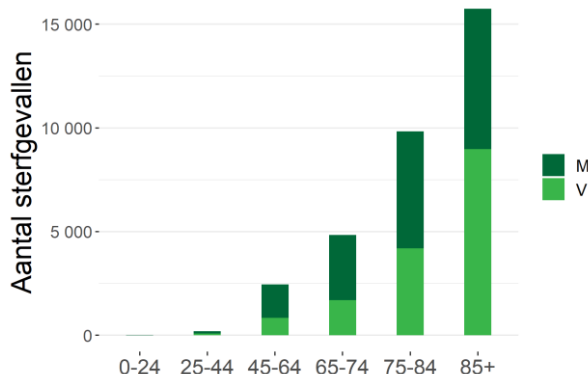

* Informatie over leeftijd en/of geslacht was niet beschikbaar voor 43 sterfgevallen.

Cumulatief totaal van de tot dusver gerapporteerde sterfgevallen

Plaats van overlijden	Vlaanderen		Brussel		Wallonië		België	
	N	%	N	%	N	%	N	%
Ziekenhuis	10 534	62%	3 411	78%	8 557	72%	22 502	68%
<i>Bevestigde gevallen</i>	10 200	97%	3 342	98%	8 338	97%	21 880	97%
<i>Mogelijke gevallen</i>	334	3%	69	2%	219	3%	622	3%
Woonzorgcentrum	6 316	37%	918	21%	3 206	27%	10 440	32%
<i>Bevestigde gevallen</i>	5 309	84%	468	51%	1 994	62%	7 771	74%
<i>Mogelijke gevallen</i>	1 007	16%	450	49%	1 212	38%	2 669	26%
Andere residentiële collectiviteiten	61	0%	3	0%	50	0%	114	0%
Tuis en andere	16	0%	14	0%	32	0%	62	0%
Onbekend	15	0%	0	0%	0	0%	15	0%
TOTAAL	16 942	100%	4 346	100%	11 845	100%	33 133	100%

Sterfgevallen in ziekenhuizen worden gemeld door de ziekenhuizen via de “hospital surge capacity survey”. Initieel werden enkel sterfgevallen gemeld van patiënten waarvan de COVID-19-infectie werd bevestigd met een laboratoriumtest of op basis van een CT-scan van de thorax met suggestieve klinische presentatie van COVID-19. Vanaf 5 mei 2020 worden sterfgevallen van mogelijke gevallen in het ziekenhuis ook systematisch gerapporteerd. Mogelijke gevallen betreffen patiënten die geen diagnostische test hebben gehad maar voldeden aan de door de arts vastgestelde klinische criteria voor de ziekte. **Sterfgevallen buiten het ziekenhuis** (woonzorgcentra, andere residentiële collectiviteiten, andere plaatsen) worden gemeld door de regionale autoriteiten en hebben betrekking op bevestigde en mogelijke COVID-19-gevallen.

Een overzicht van belangrijke wijzigingen in de databank met COVID-19-overlijdens is te vinden in het [open data codeboek](#).

4. Annex

4.1. AANTAL PERSONEN GEDIAGNOSTICEERD (PCR EN ANTIGEEEN) TUSSEN 5 NOVEMBER 2022 EN 12 DECEMBER 2022, VOORGESTELD PER DAG EN GEMIDDELDE PER WEEK

Datum	Bevestigde gevallen	Aantal nieuwe gevallen per periode van 7 dagen	
05/11/22	364		
06/11/22	273		
07/11/22	1 321	4 575 gevallen tijdens deze periode van 7 dagen	
08/11/22	908	Gemiddeld 653,6 gevallen per dag	
09/11/22	801	Dus een incidentie over een week van	
10/11/22	714	39,5/100 000 inwoners	
11/11/22	194		
12/11/22	346		
13/11/22	201		
14/11/22	1 153	5 233 gevallen tijdens deze periode van 7 dagen	
15/11/22	924	Gemiddeld 747,6 gevallen per dag	
16/11/22	908	Dus een incidentie over een week van	
17/11/22	859	45,2/100 000 inwoners	
18/11/22	842		
19/11/22	384		
20/11/22	219		
21/11/22	1 436	6 605 gevallen tijdens deze periode van 7 dagen	
22/11/22	1 144	Gemiddeld 943,6 gevallen per dag	
23/11/22	1 185	Dus een incidentie over een week van	
24/11/22	1 158	57,0/100 000 inwoners	
25/11/22	1 079		
26/11/22	502		
27/11/22	279		
28/11/22	1 966	8 141 gevallen tijdens deze periode van 7 dagen	
29/11/22	1 443	Gemiddeld 1 163,0 gevallen per dag	
30/11/22	1 422	Dus een incidentie over een week van	
01/12/22	1 315	70,3/100 000 inwoners	
02/12/22	1 214		Een stijging van 18,9% tussen deze 2 periodes
03/12/22	550		Een incidentie over een periode van 14 dagen van 153,8 nieuwe gevallen/100 000 inwoners
04/12/22	316		
05/12/22	2 098	9 677 gevallen tijdens deze periode van 7 dagen	
06/12/22	1 804	Gemiddeld 1 382,4 gevallen per dag	
07/12/22	1 759	Dus een incidentie over een week van	
08/12/22	1 606	83,5/100 000 inwoners	
09/12/22	1 544		
10/12/22	630		
11/12/22	294	De gerapporteerde gegevens van de afgelopen dagen vereisen altijd een geleidelijke consolidatie onder meer door het proces van staalafname tot rapportage.	
12/12/22	7		

Noot: Deze gegevens per dag kunnen eveneens gevonden worden op het interactieve dashboard [epistat](#).

4.2. AANTAL UITGEVOERDE TESTEN TUSSEN 5 NOVEMBER 2022 EN 12 DECEMBER 2022, VOORGESTELD PER DAG EN GEMIDDELD PER WEEK

Datum	Aantal testen	
05/11/22	4 299	
06/11/22	2 681	
07/11/22	8 081	
08/11/22	8 254	39 372 testen tijdens deze periode van 7 dagen. Gemiddeld 5 625/dag
09/11/22	6 950	
10/11/22	5 990	
11/11/22	3 117	
12/11/22	3 756	
13/11/22	2 673	
14/11/22	7 479	42 308 testen tijdens deze periode van 7 dagen. Gemiddeld 6 044/dag
15/11/22	8 169	
16/11/22	7 311	
17/11/22	6 505	
18/11/22	6 415	
19/11/22	4 249	
20/11/22	2 425	
21/11/22	8 347	46 889 testen tijdens deze periode van 7 dagen. Gemiddeld 6 698/dag
22/11/22	8 826	
23/11/22	7 970	
24/11/22	7 698	
25/11/22	7 374	
26/11/22	4 796	
27/11/22	2 745	
28/11/22	9 705	52 248 testen tijdens deze periode van 7 dagen. Gemiddeld 7 464/dag
29/11/22	9 875	
30/11/22	8 887	
01/12/22	8 265	
02/12/22	7 975	
03/12/22	5 011	
04/12/22	2 873	
05/12/22	10 235	59 508 testen tijdens deze periode van 7 dagen. Gemiddeld 8 501/dag
06/12/22	11 232	
07/12/22	10 413	
08/12/22	10 178	
09/12/22	9 566	
10/12/22	5 571	De gegevens van de laatste dagen zijn nog niet volledig. Het duurt enkele dagen vooraleer alle testen aan Sciensano zijn gemeld.
11/12/22	3 594	
12/12/22	175	

4.3. AANTAL PERSONEN OPGENOMEN IN HET ZIEKENHUIS TUSSEN 8 NOVEMBER 2022 EN 12 DECEMBER 2022, VOORGESTELD PER DAG EN GEMIDDELDE PER WEEK

Datum	Aantal nieuwe ziekenhuisopnames voor COVID-19 /dag*		Aantal nieuwe ziekenhuisopnames met COVID-19 /dag**	Aantal ontslagen /dag	Aantal gehospitaliseerde patiënten	Aantal COVID bevestigde IZ-patiënten
08/11/22	61		66	170	798	47
09/11/22	81		55	117	796	50
10/11/22	68	373 nieuwe ziekenhuisopnames	57	97	810	46
11/11/22	47		30	108	776	50
12/11/22	40	Dus gemiddeld 53,3/dag	22	44	757	54
13/11/22	25		20	38	780	57
14/11/22	51		51	66	791	55
15/11/22	38		52	147	724	49
16/11/22	46		40	103	696	45
17/11/22	52	315 nieuwe ziekenhuisopnames	42	111	653	40
18/11/22	68		48	93	672	44
19/11/22	41	Dus gemiddeld 45,0/dag	43	96	654	49
20/11/22	34		23	39	669	51
21/11/22	36		45	38	709	49
22/11/22	71		57	111	714	53
23/11/22	58		56	90	736	46
24/11/22	74	441 nieuwe ziekenhuisopnames	64	104	762	44
25/11/22	76		65	106	790	36
26/11/22	63	Dus gemiddeld 63,0/dag	71	113	797	37
27/11/22	38		54	48	839	41
28/11/22	61		50	50	872	45
29/11/22	99		95	147	928	51
30/11/22	78		75	116	957	48
01/12/22	84	542 nieuwe ziekenhuisopnames	78	117	974	48
02/12/22	70		97	129	1 011	43
03/12/22	78	Dus gemiddeld 77,4/dag	58	116	996	45
04/12/22	63		42	46	1 039	51
05/12/22	70		62	58	1 124	60
06/12/22	112		98	134	1 176	52
07/12/22	83		100	153	1 203	53
08/12/22	109	692 nieuwe ziekenhuisopnames	87	153	1 242	62
09/12/22	103		105	146	1 272	63
10/12/22	115	Dus gemiddeld 98,9/dag	102	153	1 318	58
11/12/22	73		57	61	1 386	64
12/12/22	97		102	71	1 485	64

* Ziekenhuisopnames met als reden COVID-19. ** Ziekenhuisopnames met een andere reden maar met daarbovenop een positieve COVID-19-test in het kader van een screening.

4.4. AANTAL STERFGEVALLEN TUSSEN 5 NOVEMBER 2022 EN 12 DECEMBER 2022, VOORGESTELD PER DAG EN GEMIDDELDE PER WEEK

Datum	Aantal sterfgevallen	
05/11/22	7	
06/11/22	3	
07/11/22	5	
08/11/22	5	33 sterfgevallen tijdens deze periode van 7 dagen. Gemiddeld 4,7/dag
09/11/22	4	
10/11/22	3	
11/11/22	6	
12/11/22	7	
13/11/22	7	
14/11/22	9	
15/11/22	6	38 sterfgevallen tijdens deze periode van 7 dagen. Gemiddeld 5,4/dag
16/11/22	5	
17/11/22	2	
18/11/22	2	
19/11/22	1	
20/11/22	3	
21/11/22	5	
22/11/22	6	26 sterfgevallen tijdens deze periode van 7 dagen. Gemiddeld 3,7/dag
23/11/22	4	
24/11/22	1	
25/11/22	6	
26/11/22	4	
27/11/22	3	
28/11/22	0	
29/11/22	4	21 sterfgevallen tijdens deze periode van 7 dagen. Gemiddeld 3,0/dag
30/11/22	6	
01/12/22	1	
02/12/22	3	
03/12/22	3	
04/12/22	10	
05/12/22	9	
06/12/22	6	45 sterfgevallen tijdens deze periode van 7 dagen. Gemiddeld 6,4/dag
07/12/22	6	
08/12/22	5	
09/12/22	6	
10/12/22	7	
11/12/22	7	
12/12/22	0	