

Actualización Epidemiológica Semanal de COVID-19  
Semana Epidemiológica 49 de 2023

## Informe N.º 15. Fecha de publicación 13 de diciembre de 2023. Corte de información 11 de diciembre de 2023.

### Contenido

- Resumen nacional
- Resumen regional
- Exámenes realizados
- Hospitalizaciones e ingresos a unidades de cuidados intensivos (UCI)
- Avance en la campaña de vacunación para COVID-19

### Resumen nacional

Al 9 de diciembre de 2023 se reporta un acumulado de 5.326.918 casos confirmados por COVID-19 y de 62.158 defunciones incluyendo confirmados, sospechosos y probables.

Durante la semana epidemiológica 49 (SE 49), entre el domingo 03 de diciembre de 2023 y el sábado 09 de diciembre de 2023, se registraron 2.179 casos nuevos confirmados (con un promedio diario de 311 casos) disminuyendo en un 31,1% con respecto a la semana epidemiológica anterior (SE 48). La positividad semanal para exámenes PCR fue de 3,4%, disminuyendo con respecto a la SE anterior (3,9%). La positividad para antígenos fue de 14,9%, disminuyendo con respecto a la SE anterior (16,8%).

Durante la SE 49 han fallecido 31 personas por COVID-19; de los cuales 26 casos corresponden a confirmados (código CIE U07.1) y 5 a sospechosos o probables (código CIE U07.2).

Los datos presentados en este informe son preliminares y deben ser sometidos a un proceso de validación, por lo que podrían cambiar. El detalle diario de los datos se publica en los reportes Covid19<sup>1</sup> y las bases de datos se pueden descargar desde el sitio del Ministerio de Ciencias<sup>2</sup>.

### Gráfico 1. Casos nuevos confirmados y defunciones por Covid-19 según semana epidemiológica. Chile, al 9 de diciembre de 2023

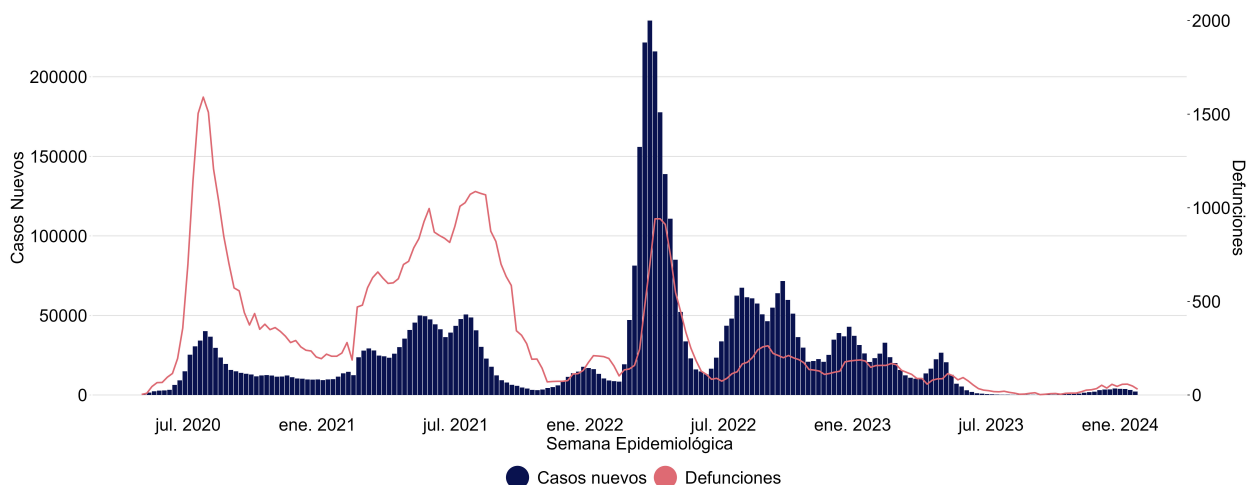

Se considera a las defunciones de códigos CIE-10 U07.1 y U07.2.

<sup>1</sup>Link: <https://www.gob.cl/pasoapaso/cifrasoficiales>

<sup>2</sup>Link: [www.minciencia.gob.cl/covid19](http://www.minciencia.gob.cl/covid19)

## Resumen regional

A nivel regional al comparar la SE 49 con respecto a su anterior (SE 48), el número de casos nuevos reportados aumentó en 2 regiones del país: Magallanes (66,7%) y Atacama (25,8%).

**Tabla 1. Casos nuevos y defunciones (U07.1) por COVID-19, comparación de las dos últimas semanas epidemiológicas (SE 48 y SE 49) y acumulados según región, al 9 de diciembre de 2023**

| Región        | Casos nuevos confirmados semana epidemiológica | Variación casos última semana epidemiológica (%) (1) | Casos confirmados acumulados | Defunciones semana epidemiológica (2) | Defunciones acumuladas (2) |
|---------------|--|--|------------------------------|---------------------------------------|----------------------------|
| Arica         | 53   | -39,1  | 81.161                       | 0                                     | 739                        |
| Tarapacá      | 122  | -25,6  | 116.628                      | 0                                     | 1.045                      |
| Antofagasta   | 53   | -53,5  | 187.778                      | 0                                     | 1.660                      |
| Atacama       | 39   | 25,8   | 121.613                      | 0                                     | 614                        |
| Coquimbo      | 58   | -41,4  | 216.383                      | 1                                     | 1.679                      |
| Valparaíso    | 248  | -37,2  | 509.560                      | 4                                     | 5.328                      |
| Metropolitana | 793  | -28,4  | 2.019.205                    | 7                                     | 25.033                     |
| O'Higgins     | 97   | -24,8  | 228.518                      | 1                                     | 2.287                      |
| Maule         | 109  | -35,9  | 354.134                      | 2                                     | 2.861                      |
| Ñuble         | 81   | -17,3  | 163.499                      | 0                                     | 1.139                      |
| Bio bío       | 265  | -28,6  | 524.415                      | 6                                     | 4.161                      |
| Araucanía     | 96   | -28,4  | 299.049                      | 1                                     | 2.394                      |
| Los Ríos      | 69   | -42,5  | 151.115                      | 1                                     | 1.205                      |
| Los Lagos     | 67   | -41,2  | 246.720                      | 3                                     | 2.229                      |
| Aysén         | 9  | -43,8  | 37.581                       | 0                                     | 198                        |
| Magallanes    | 20   | 66,7   | 69.518                       | 0                                     | 655                        |
| Desconocida   | 0  | 0,0  | 41                           | 0                                     | 0                          |
| <b>Total</b>  | <b>2.179</b>                                   | <b>-31,1</b>   | <b>5.326.918</b>             | <b>26</b>                             | <b>53.227</b>              |

(1) Variación porcentual entre el total de casos nuevos confirmados de la semana epidemiológica con respecto a la semana epidemiológica anterior.

(2) Se consideran fallecidos de códigos CIE-10 U07.1. La cuenta de fallecidos de la semana epidemiológica corresponde a nuevos casos reportados en la SE 49.

**Gráfico 2. Media móvil (siete días) casos nuevos confirmados por 100.00 habitantes. Según grupo de regiones y total. Chile, al 9 de diciembre de 2023**

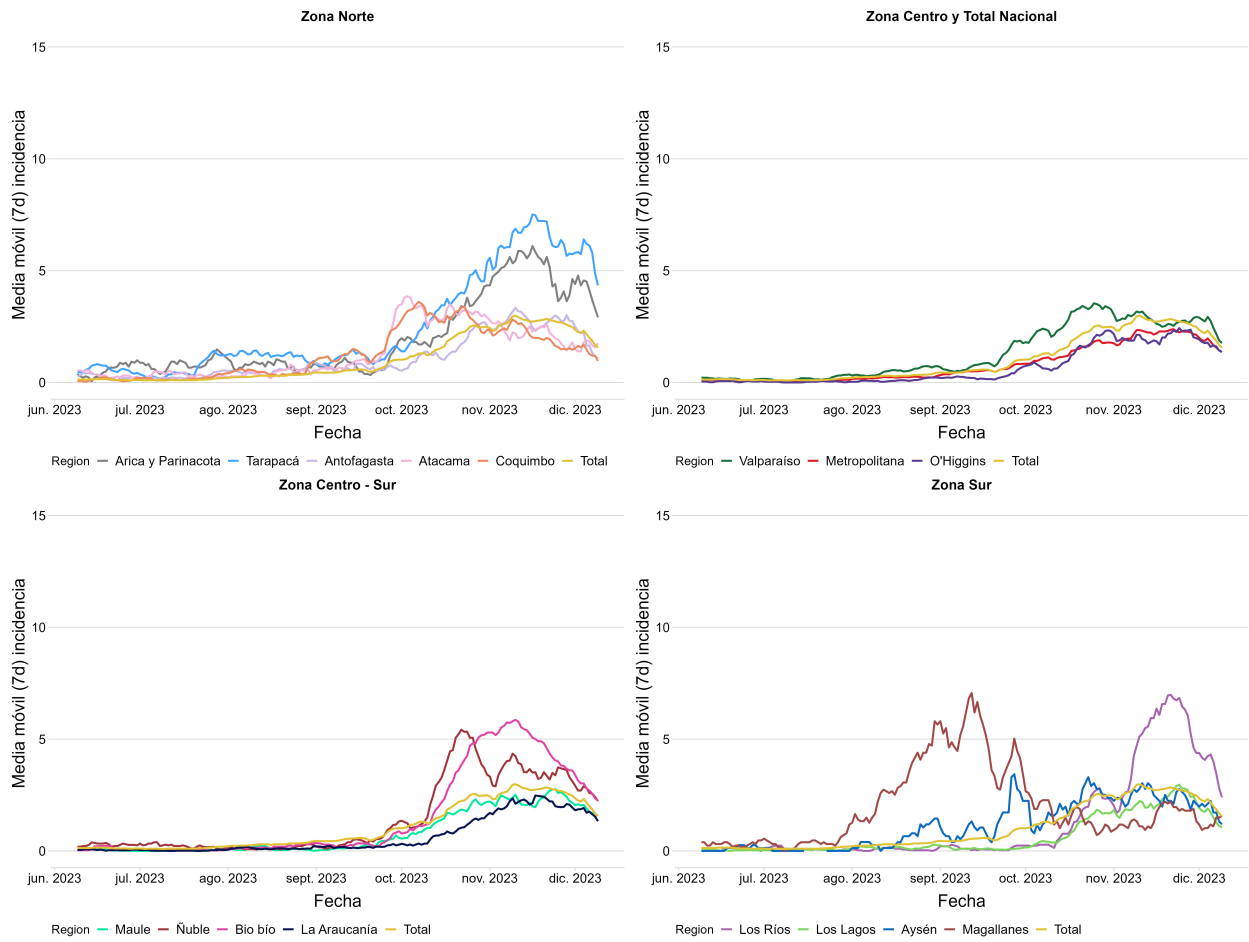

## Exámenes realizados

Desde marzo de 2020 hasta la SE 49, se reporta la toma de 50.504.010 exámenes, de los cuales 41.266.586 (82 %) corresponden a PCR y 9.237.424 (18 %) a antígenos. Durante dicha semana epidemiológica, se informa la realización de 23.114 PCR, con un promedio diario de 3.302 exámenes, y 9.434 antígenos, con un promedio diario de 1.348 exámenes.

A nivel nacional, se ha registrado en la SE 49, una positividad por PCR de 3,4 %, disminuyendo con respecto a la semana epidemiológica anterior (SE 48) que fue un 3,9 %. La región Metropolitana tuvo una positividad por PCR de 3,7 %.

Durante la SE 49, a nivel nacional, se ha registrado una positividad por antígenos de un 14,9 %, disminuyendo con respecto a la semana epidemiológica anterior (SE 48) que fue de 16,8 %. La región Metropolitana tuvo una positividad por antígeno de 14,7 %.

En las tablas 2 y 3 se muestra el detalle según región de: nuevos casos confirmados, test informados, positividad de casos según tipo de test y el número de test por millón de habitantes y según casos confirmados para los últimos 7 días (SE 49).

**Tabla 2. Test de PCR informados y positividad, según región de toma de muestra. Chile, al 9 de diciembre de 2023**

| Región        | Casos confirmados PCR últimos 7 días | Test PCR últimos 7 días (1) | Positividad PCR últimos 7 días (%) (2) | Test PCR por millón de habitantes últimos 7 días | Test PCR por casos confirmados PCR últimos 7 días (3) |
|---------------|--------------------------------------|-----------------------------|--|--|---|
| Arica         | 6                                    | 105                         | 5,7                                    | 404  | 17,5  |
| Tarapacá      | 10                                   | 397                         | 2,5                                    | 989  | 39,7  |
| Antofagasta   | 19                                   | 592                         | 3,2                                    | 829  | 31,2  |
| Atacama       | 4                                    | 142                         | 2,8                                    | 445  | 35,5  |
| Coquimbo      | 4                                    | 586                         | 0,7                                    | 674  | 146,5   |
| Valparaíso    | 30                                   | 1.372                       | 2,2                                    | 682  | 45,7  |
| Metropolitana | 418                                  | 11.159                      | 3,7                                    | 1.334  | 26,7  |
| O'Higgins     | 18                                   | 901                         | 2,0                                    | 885  | 50,1  |
| Maule         | 59                                   | 1.908                       | 3,1                                    | 1.641  | 32,3  |
| Ñuble         | 12                                   | 292                         | 4,1                                    | 562  | 24,3  |
| Bio bío       | 97                                   | 2.731                       | 3,6                                    | 1.624  | 28,2  |
| Araucanía     | 33                                   | 1.316                       | 2,5                                    | 1.280  | 39,9  |
| Los Ríos      | 20                                   | 501                         | 4,0                                    | 1.218  | 25,0  |
| Los Lagos     | 36                                   | 700                         | 5,1                                    | 771  | 19,4  |
| Aysén         | 5                                    | 207                         | 2,4                                    | 1.911  | 41,4  |
| Magallanes    | 4                                    | 205                         | 2,0                                    | 1.125  | 51,2  |
| Desconocida   | 0                                    | 0                           | 0,0                                    | 0  | 0,0   |
| <b>Total</b>  | <b>775</b>                           | <b>23.114</b>               | <b>3,4</b>                             | <b>1.158</b>                                     | <b>29,8</b>   |

**Tabla 3. Test de antígeno informados y positividad, según región de toma de muestra. Chile, al 9 de diciembre de 2023**

| Región        | Casos confirmados Ag últimos 7 días | Test Ag últimos 7 días (1) | Positividad Ag últimos 7 días (%) (2) | Test Ag por millón de habitantes últimos 7 días | Test Ag por casos confirmados Ag últimos 7 días (3) |
|---------------|-------------------------------------|----------------------------|---------------------------------------|---|---|
| Arica         | 47                                  | 352                        | 13,4                                  | 1.355   | 7,5   |
| Tarapacá      | 112                                 | 771                        | 14,5                                  | 1.920   | 6,9   |
| Antofagasta   | 34                                  | 291                        | 11,7                                  | 408   | 8,6   |
| Atacama       | 35                                  | 154                        | 22,7                                  | 483   | 4,4   |
| Coquimbo      | 54                                  | 349                        | 15,5                                  | 402   | 6,5   |
| Valparaíso    | 218                                 | 1.350                      | 16,1                                  | 671   | 6,2   |
| Metropolitana | 375                                 | 2.559                      | 14,7                                  | 306   | 6,8   |
| O'Higgins     | 79                                  | 549                        | 14,4                                  | 540   | 6,9   |
| Maule         | 50                                  | 429                        | 11,7                                  | 369   | 8,6   |
| Ñuble         | 69                                  | 475                        | 14,5                                  | 914   | 6,9   |
| Bío Bío       | 168                                 | 880                        | 19,1                                  | 523   | 5,2   |
| Araucanía     | 63                                  | 475                        | 13,3                                  | 462   | 7,5   |
| Los Ríos      | 49                                  | 336                        | 14,6                                  | 817   | 6,9   |
| Los Lagos     | 31                                  | 311                        | 10,0                                  | 343   | 10,0  |
| Aysén         | 4                                   | 40                         | 10,0                                  | 369   | 10,0  |
| Magallanes    | 16                                  | 113                        | 14,2                                  | 620   | 7,1   |
| Desconocida   | 0                                   | 0                          | 0,0                                   | 0   | 0,0   |
| <b>Total</b>  | <b>1.404</b>                        | <b>9.434</b>               | <b>14,9</b>                           | <b>473</b>                                      | <b>6,7</b>  |

A nivel nacional, se observa un leve pero sostenido ascenso en la media móvil de la positividad de PCR desde julio de 2023. La media móvil de la positividad de antígeno, por su parte, muestra un alza más pronunciada desde la misma fecha.

El gráfico 3 muestra la evolución de la media móvil de la positividad según tipo de test a nivel país en el último año móvil. Los gráficos 4 y 5 muestran tal evolución a nivel de zonas geográficas durante el último trimestre móvil, para PCR y antígeno respectivamente.

**Gráfico 3. Media móvil (siete días) positividad de casos PCR y antígeno. A nivel país, último año móvil. Chile, al 9 de diciembre de 2023**

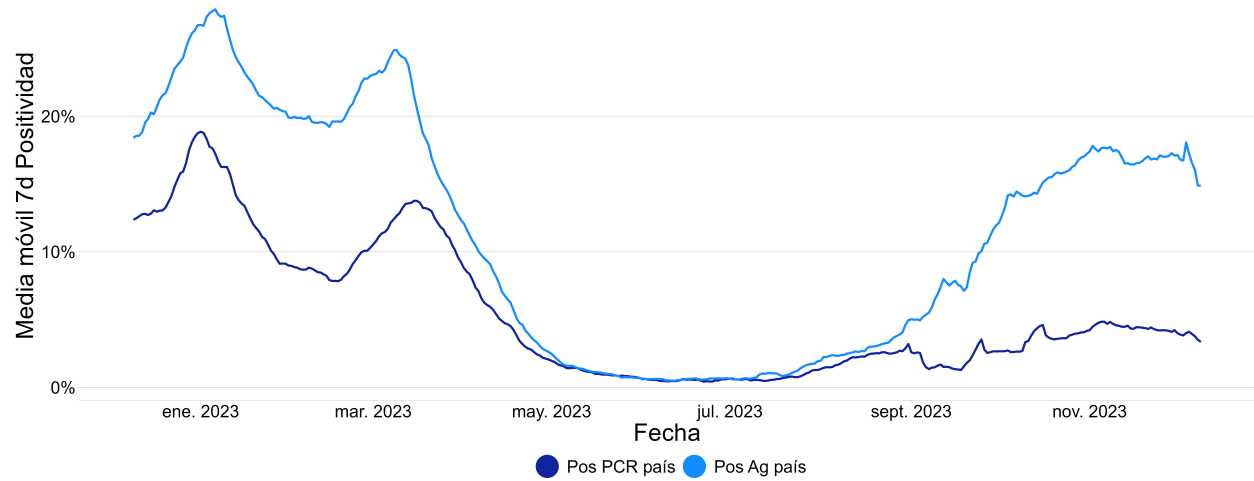

**Gráfico 4. Media móvil (siete días) positividad de casos PCR. Según grupo de regiones y total. Chile, al 9 de diciembre de 2023**

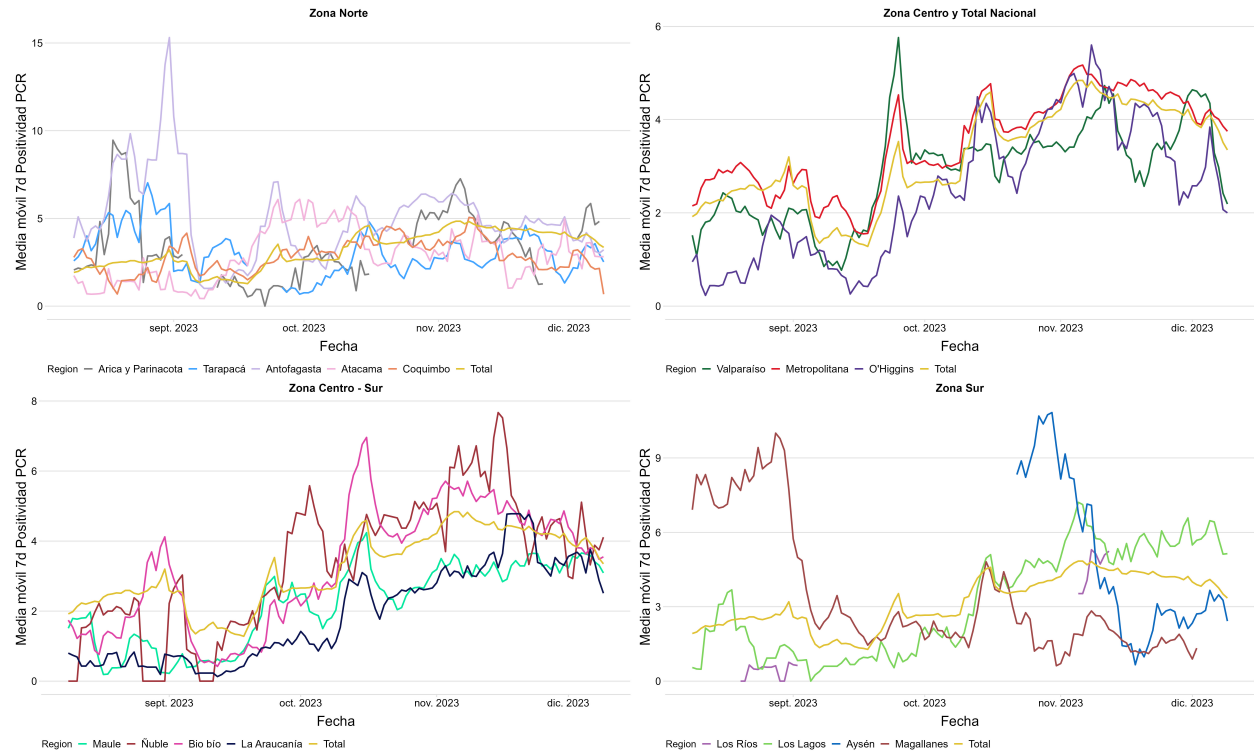

**Gráfico 5. Media móvil (siete días) positividad de casos Antígeno. Según región y total, último trimestre móvil. Chile, al 9 de diciembre de 2023**



## Hospitalizaciones e ingresos a unidades de cuidados intensivos (UCI)

El 9 de diciembre de 2023 se cuenta con un total de 262 camas ocupadas por pacientes Covid19, distribuidas en básicas, media, UTI y UCI.

**Gráfico 6. Evolución de la hospitalización de pacientes por Covid-19 según tipo de cama. Chile, al 9 de diciembre de 2023**

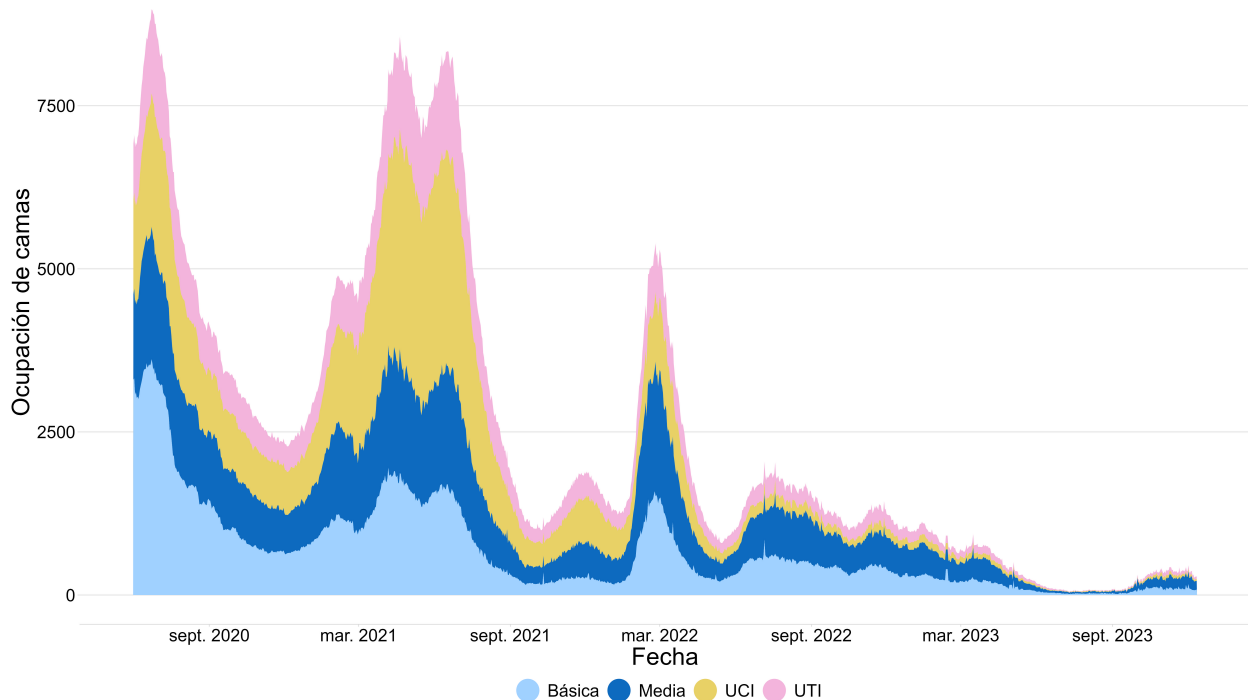

A nivel país, durante la SE 49, se informa un total de 18 nuevas admisiones a unidades de cuidados intensivos (UCI), aumentando con respecto a la SE 48, donde ingresaron 11 pacientes. Las nuevas admisiones a UCI se presentan en las regiones de Antofagasta, Coquimbo, Valparaíso, Metropolitana, Araucanía, Los Lagos y Aysén. Estos datos están sujetos a actualización posterior.

**Gráfico 7. Casos de COVID-19, defunciones, hospitalizaciones y admisiones a UCI informados según semana epidemiológica. Chile, al 9 de diciembre de 2023**

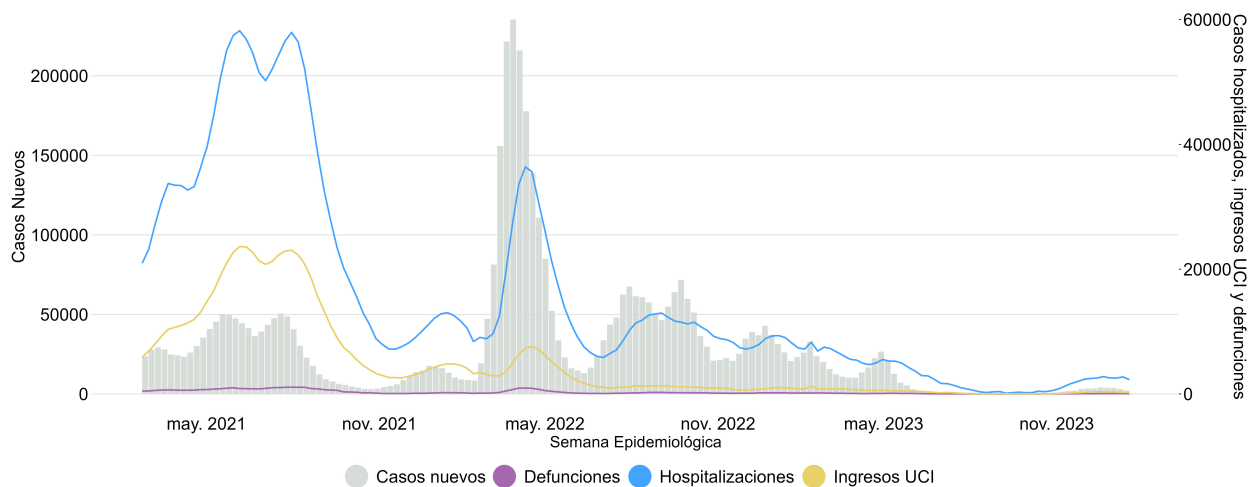



## Avance en la campaña de vacunación para COVID-19

Al 11 de diciembre de 2023 se han suministrado un total de 62.911.593 dosis de vacunas contra COVID-19 en Chile. Para la población de 18 años o más, se ha administrado como primera y única dosis a 14.536.579 personas, con una cobertura del 95,6 %. El 94,3 % de esta población ha completado su esquema de vacunación primario (dos dosis o dosis única de esquema con una dosis), sumando 14.336.437 personas. El 93,1 % ha recibido la vacuna de refuerzo, es decir, 13.344.332 personas. Un total de 11.008.038 personas cuentan con la cuarta dosis, cubriendo un 82,5 %.

En cuanto a la población entre 3 y 17 años, se han vacunado 3.575.866 personas con primera y única dosis, logrando una cobertura del 94,8 %. De este grupo, el 89,8 % cuenta con su esquema completo de vacunación, es decir, 3.385.563 personas. La cobertura de la vacuna de refuerzo en este grupo es del 71,9 %, alcanzando a 2.434.959 personas. Finalmente, 864.519 personas, que representan el 35,5 % de esta población, han recibido la cuarta dosis.

Adicionalmente, al 11 de diciembre de 2023, se han suministrado un total de 3.953.979 dosis de la vacuna anual bivalente de COVID-19. Un total de 1.894.022 personas de 60 años y más han recibido la vacuna bivalente con una cobertura de un 58,8 %.

**Tabla 4. Cobertura de vacuna anual bivalente, según criterios de elegibilidad. Chile, al 11 de diciembre de 2023**

| Grupos                                     | Población | Dosis suministradas | Porcentaje de vacunación |
|--|-----------|---------------------|--------------------------|
| Personas mayores a 60 años                 | 3.218.654 | 1.894.022           | 58,8                     |
| Personas de 50 a 59 años                   | 2.300.643 | 737.763             | 32,1                     |
| Personas crónicas menores a 50 años        | 1.057.310 | 369.092             | 34,9                     |
| Personal de salud menores a 50 años        | 380.948   | 272.447             | 71,5                     |
| Otros grupos priorizados menores a 50 años | 1.368.301 | 184.644             | 13,5                     |
| Personas de 12 a 49 años                   | 7.162.075 | 496.011             | 6,9                      |

Nota técnica: La población objetivo corresponde a las personas vacunadas al 31 de diciembre del 2022 con esquema primario completo. Datos en proceso de validación.

Para más información visite <https://deis.minsal.cl>.



## Fuentes de información

1. Resultado de muestras de laboratorio extraída de la Plataforma Nacional de Toma de Muestras (PNTM) de MINSAL
2. Sistema de vigilancia epidemiológica EPIVIGILA del Departamento de Epidemiología del MINSAL
3. Investigación epidemiológica realizada por las unidades de Epidemiología de las Secretarías Regionales Ministeriales (SEREMI) de Salud del país.
4. Registro de defunciones del Departamento de Estadísticas e Información en Salud (DEIS) del MINSAL
5. Base de datos de la Unidad de Gestión Centralizada de Casos (UGCC) de la División de Gestión de Redes Asistenciales (DIGERA) del MINSAL.
6. Proyección de población del INE 2023 en base a Censo 2017